



แผนพัฒนาท้องถิ่น (พ.ศ.๒๕๖๖-๒๕๗๐)
ขององค์การบริหารส่วนตำบลนากอก
อำเภอศรีบุญเรือง จังหวัดหนองบัวลำภู

สภาพทั่วไปและข้อมูลพื้นฐานขององค์การบริหารส่วนตำบลนาออก

๑. สภาพทั่วไปและข้อมูลพื้นฐาน

๑.๑ ที่ตั้งของหมู่บ้านหรือชุมชนหรือตำบล

ตำบลนาออกตั้งอยู่หมู่ที่ ๑ บ้านนาออก ตำบลนาออก อำเภอศรีบุญเรือง จังหวัดหนองบัวลำภู ห่างจากจังหวัดหนองบัวลำภู ลงมาทางทิศตะวันออกเฉียงใต้ เป็นระยะทาง ๔๖ กิโลเมตร และอยู่ห่างจากอำเภอศรีบุญเรืองลงมาทางทิศตะวันออกเฉียงใต้ เป็นระยะทาง ๑๒ กิโลเมตร

ทิศเหนือ	ติดต่อกับตำบลโนนสะอาด อำเภอศรีบุญเรือง
ทิศตะวันออก	ติดต่อกับตำบลศรีบุญเรือง อำเภอศรีบุญเรือง
ทิศใต้	ติดต่อกับกิ่งอำเภอหนองน้ำคำและอำเภอสีชมพู จังหวัดขอนแก่น
ทิศตะวันตก	ติดต่อกับอำเภอภูกระดึง จังหวัดเลย

ตำบลนาออกมีพื้นที่ทั้งหมด ๙๘.๒๖ ตารางกิโลเมตร หรือประมาณ ๖๑,๔๑๒.๕ ไร่ เป็นพื้นที่ทำการเกษตร จำนวน ๔๒,๖๖๕ ไร่ จำนวนหมู่บ้านในเขตอบต. เต็มทั้งหมู่บ้าน ๒๓ หมู่ ได้แก่ หมู่ที่ ๑,๒,๓,๔,๕,๖,๗,๘,๙,๑๐, ๑๑,๑๒,๑๓,๑๔,๑๕,๑๖,๑๗,๑๘,๑๙,๒๐,๒๑,๒๒,๒๓

๑.๒ ลักษณะภูมิประเทศ

ตำบลนาออกมีสภาพพื้นที่ทั่วไปเป็นพื้นที่ราบสูงสลับที่ราบลุ่มแม่น้ำมีภูเขาในบางส่วนของพื้นที่เป็นที่ราบเนินสูง ลาดเอียงอยู่ตรงกลาง มีแหล่งไม้ใช้สอย และป่าเสื่อมโทรม มีลำห้วยที่มีน้ำไม่ตลอดปีและมีน้ำตลอดปี คือ ลำน้ำพอง ลำน้ำพวย ลำน้ำห้วยกอก ของพื้นที่ตำบล ลักษณะดินเป็นดินทรายผสมลูกรังที่ลุ่มเป็นดินเหนียวปนทราย

๑.๓ ลักษณะภูมิอากาศ

ลักษณะอากาศมีลักษณะร้อนชื้น อากาศเปลี่ยนแปลงไปตามฤดู ซึ่งมี ๓ ฤดู ดังนี้

- ฤดูร้อน เริ่มตั้งแต่เดือนมีนาคมไปจนถึงเดือนพฤษภาคม อากาศร้อนและแห้งแล้ง
- ฤดูฝน ฤดูฝนมีฝนปริมาณน้อย เริ่มตั้งแต่เดือนพฤษภาคม – สิงหาคม ของทุกปี
- ฤดูหนาว เริ่มตั้งแต่เดือนพฤศจิกายนถึงเดือนกุมภาพันธ์ เป็นช่วงเปลี่ยนฤดูจากฤดูฝนเป็นฤดูหนาว

อากาศแปรปรวนไม่แน่นอน อาจเริ่มมีอากาศเย็นหรืออาจยังมีฝนฟ้าคะนอง

๑.๔ ลักษณะของดิน

ลักษณะดินโดยทั่วไปเป็นดินร่วนปนทราย หน้าดินค่อนข้างตื้นชั้นล่างยังคงเป็นดินเหนียว ดินลูกรังมีการระบายน้ำค่อนข้างเร็วไม่เก็บกักน้ำ

๑.๕ ลักษณะของแหล่งน้ำ

มีแหล่งน้ำธรรมชาติ ลำน้ำพอง ลำน้ำพวย ลำน้ำห้วยกอก ที่ประชาชนชาวตำบลนาออกใช้เพื่อการเกษตร ส่วนใหญ่จะเป็นแหล่งน้ำผิวดินตามธรรมชาติและที่สร้างขึ้น เช่น อ่างเก็บน้ำ ลำห้วย หนองน้ำ สระน้ำ ฝาย คลองส่งน้ำชลประทาน และสถานีสูบน้ำด้วยไฟฟ้า ฯลฯ

๑.๖ ลักษณะของไม้และป่าไม้

ในเขตพื้นที่องค์การบริหารส่วนตำบลนาออก มีพื้นที่ป่าสาธารณะเป็นป่าไม้เนื้อแข็งและป่าชุมชน ประชาชนใช้ประโยชน์ร่วมกัน

๒. ด้านการเมือง/การปกครอง

๒.๑ เขตการปกครอง

-จำนวนหมู่บ้าน ๒๓ หมู่จำนวนหมู่บ้านในเขต อบต. เต็มทั้งหมู่บ้าน ๒๓ หมู่ ได้แก่หมู่
๑,๒,๓,๔,๕,๖,๗,๘,๙,๑๐, ๑๑,๑๒ ๑๓,๑๔,๑๕,๑๖,๑๗,๑๘,๑๙,๒๐,๒๑,๒๒,๒๓

๒.๒ การเลือกตั้ง

มีเขตเลือกตั้ง จำนวน ๒๓ เขต ๒๓ หมู่บ้าน และมีการเลือกตั้งสมาชิกสภาองค์การบริหารส่วน
ตำบล หมู่บ้านละ ๒ คน ที่มาจากการเลือกตั้งทั้งสิ้น ๔๖ คน และนายกองค์การบริหารส่วนตำบลมาจากการ
เลือกตั้ง มีคณะผู้บริหารจำนวน ๔ คนโดยมีนายกองค์การบริหารส่วนตำบลเป็นหัวหน้าคณะทำงาน

๓.ประชากร

๓.๑ ข้อมูลเกี่ยวกับจำนวนประชากร

ประชากรในตำบลนากอก รวมทั้งสิ้น ๑๕,๗๑๒ คน แยกเป็นชาย ๗,๘๔๓ คน หญิง ๗,๘๖๙ คน
ความหนาแน่นเฉลี่ย ๑๕๙ คน/ตารางกิโลเมตร จำนวนหมู่บ้านในเขตองค์การบริหารส่วนตำบลนากอกเต็ม
พื้นที่ทั้ง ๒๓ หมู่บ้าน ได้แก่

หมู่ที่	ชื่อหมู่บ้าน	ชาย (คน)	หญิง (คน)	รวม (คน)	หมายเหตุ
๑	บ้านนากอก	๓๔๗	๓๘๗	๗๓๔	
๒	บ้านโคกลำ	๓๘๗	๓๘๗	๗๗๔	
๓	บ้านกุดดุก	๔๐๔	๔๐๓	๘๐๗	
๔	บ้านโคกม่วง	๕๒๐	๕๒๐	๑,๐๔๐	
๕	บ้านวังไฮ	๕๐๘	๔๙๘	๑,๐๐๖	
๖	บ้านแก	๒๗๗	๒๙๙	๕๗๖	
๗	บ้านโนนข่า	๔๑๑	๓๖๖	๗๗๗	
๘	บ้านโนนสำราญ	๔๓๙	๔๒๘	๘๖๗	
๙	บ้านโนนงาม	๓๗๒	๓๗๓	๗๔๕	
๑๐	บ้านโคกสนั่น	๓๗๓	๓๖๓	๗๓๖	
๑๑	บ้านตาลเดี่ยว	๒๕๙	๒๔๘	๕๐๗	
๑๒	บ้านหนองฝื่อ	๓๐๓	๓๑๖	๖๑๙	
๑๓	บ้านนาหนองทุ่ม	๒๔๓	๒๒๔	๔๖๗	
๑๔	บ้านสมสนุก	๓๘๒	๓๗๒	๗๕๔	
๑๕	บ้านห้วยบ่อทอง	๒๓๑	๒๑๘	๔๔๙	
๑๖	บ้านท่าปากเป้ง	๖๓	๖๒	๑๒๕	
๑๗	บ้านท่าวารี	๒๓๑	๒๓๓	๔๖๔	
๑๘	บ้านม่วงทอง	๔๑๙	๔๑๓	๘๓๒	
๑๙	บ้านสระแก้ว	๒๒๑	๒๓๙	๔๖๐	
๒๐	บ้านนากอกคำ	๓๖๙	๓๗๒	๗๔๑	
๒๑	บ้านโนนเกษม	๔๖๓	๕๓๓	๙๙๖	
๒๒	บ้านสุขเกษม	๓๐๖	๒๖๙	๕๗๕	
๒๓	บ้านริมพองพัฒนา	๓๐๕	๓๓๖	๖๔๑	
รวม		๗,๘๔๓	๗,๘๖๙	๑๕,๗๑๒	

- หมู่ที่ ๑	บ้านนาออก	จำนวนครัวเรือน	๒๒๗	ครัวเรือน
- หมู่ที่ ๒	บ้านโคกล่าม	จำนวนครัวเรือน	๒๕๗	ครัวเรือน
- หมู่ที่ ๓	บ้านกุดตุ๊ก	จำนวนครัวเรือน	๒๐๓	ครัวเรือน
- หมู่ที่ ๔	บ้านโคกม่วง	จำนวนครัวเรือน	๒๖๔	ครัวเรือน
- หมู่ที่ ๕	บ้านวังไฮ	จำนวนครัวเรือน	๒๗๕	ครัวเรือน
- หมู่ที่ ๖	บ้านแก	จำนวนครัวเรือน	๒๐๒	ครัวเรือน
- หมู่ที่ ๗	บ้านโนนข่า	จำนวนครัวเรือน	๒๑๐	ครัวเรือน
- หมู่ที่ ๘	บ้านโนนสำราญ	จำนวนครัวเรือน	๒๓๖	ครัวเรือน
- หมู่ที่ ๙	บ้านโนนงาม	จำนวนครัวเรือน	๒๖๑	ครัวเรือน
- หมู่ที่ ๑๐	บ้านโคกสนั่น	จำนวนครัวเรือน	๑๙๙	ครัวเรือน
- หมู่ที่ ๑๑	บ้านตาลเดี่ยว	จำนวนครัวเรือน	๑๕๑	ครัวเรือน
- หมู่ที่ ๑๒	บ้านหนองผือ	จำนวนครัวเรือน	๑๗๓	ครัวเรือน
- หมู่ที่ ๑๓	บ้านนาหนองทุ่ม	จำนวนครัวเรือน	๑๓๒	ครัวเรือน
- หมู่ที่ ๑๔	บ้านสมสนุก	จำนวนครัวเรือน	๒๓๑	ครัวเรือน
- หมู่ที่ ๑๕	บ้านห้วยบ่อทอง	จำนวนครัวเรือน	๑๑๗	ครัวเรือน
- หมู่ที่ ๑๖	บ้านท่าปากเป้ง	จำนวนครัวเรือน	๓๗	ครัวเรือน
- หมู่ที่ ๑๗	บ้านท่าวาริ	จำนวนครัวเรือน	๑๐๒	ครัวเรือน
- หมู่ที่ ๑๘	บ้านม่วงทอง	จำนวนครัวเรือน	๑๘๗	ครัวเรือน
- หมู่ที่ ๑๙	บ้านสระแก้ว	จำนวนครัวเรือน	๑๔๑	ครัวเรือน
- หมู่ที่ ๒๐	บ้านนาออกคำ	จำนวนครัวเรือน	๑๙๐	ครัวเรือน
- หมู่ที่ ๒๑	บ้านโนนเกษม	จำนวนครัวเรือน	๒๘๒	ครัวเรือน
- หมู่ที่ ๒๒	บ้านสุขเกษม	จำนวนครัวเรือน	๑๔๔	ครัวเรือน
- หมู่ที่ ๒๓	บ้านริมพองพัฒนา	จำนวนครัวเรือน	๑๕๐	ครัวเรือน

รวมทั้งหมด ๔,๓๗๑ ครัวเรือน

๓.๒ ช่วงอายุและจำนวนประชากร

ช่วงอายุ	หญิง	ชาย	หมายเหตุ
อายุต่ำกว่า ๑๘ ปี	๑,๕๙๕	๑,๖๗๔	จำนวนประชากรเยาวชน
อายุ ๑๘-๖๐ ปี	๕,๐๔๔	๕,๑๒๘	จำนวนประชากร
อายุมากกว่า ๖๐ปี ขึ้นไป	๑,๒๓๐	๑,๐๔๑	จำนวนประชากรผู้สูงอายุ
รวม	๗,๘๖๙	๗,๘๔๓	

ที่มา : ฝ่ายทะเบียนอำเภอศรีบุญเรือง ข้อมูล ณ วันที่ ๒๕ พฤษภาคม ๒๕๖๔

๔. สภาพทางสังคม

๔.๑ การศึกษา

- ศูนย์พัฒนาเด็กเล็ก	๓	แห่ง
- โรงเรียนประถมศึกษา	๑๐	แห่ง
- โรงเรียนขยายโอกาส	๓	แห่ง
- โรงเรียนมัธยมศึกษา	๑	แห่ง
- ที่อ่านหนังสือพิมพ์ประจำหมู่บ้าน /ห้องสมุดประชาชน	๑๓	แห่ง
- วัด/สำนักสงฆ์	๒๖	แห่ง

๔.๒ สาธารณสุข

- สถานีอนามัยประจำตำบล / หมู่บ้าน	๒	แห่ง
- สถานพยาบาลเอกชน	๑	แห่ง
-อาสาสมัครสาธารณสุขประจำหมู่บ้าน	๓๑๒	คน
-ระบบการแพทย์ฉุกเฉิน(กู้ชีพ-กู้ภัย)		
- อัตราการมีและใช้ส้วมราดน้ำ ๑๐๐% (เต็มทุกครัวเรือน)		

๔.๓ อาชญากรรม

พื้นที่องค์การบริหารส่วนตำบลนาออก เป็นพื้นที่ปลอดอาชญากรรม มีการรักษาความปลอดภัยในระดับหมู่บ้าน

๔.๔ ยาเสพติด

การป้องกันและปราบปรามยาเสพติด เป็นอีกนโยบายเร่งด่วนของรัฐบาลและของจังหวัด องค์การบริหารส่วนตำบลนาออก ได้ประสานความร่วมมือเป็นอย่างดีกับศูนย์ป้องกันและปราบปรามยาเสพติดอำเภอศรีบุญเรือง ทั้งนี้เพราะองค์การบริหารส่วนตำบลนาออก ได้ตระหนักว่าการป้องกันและการแก้ไขปัญหาเสพติดเป็นพันธกิจอันยิ่งใหญ่ที่ทุกหน่วยงานทั้งภาครัฐ ภาคเอกชน และภาคประชาชนจะต้องร่วมด้วยช่วยกันในการแก้ไขปัญหาแบบพหุภาคี ที่มุ่งเน้นการปราบปรามและป้องกัน โดยจะต้องมีการประสานการทำงานแบบบูรณาการ นอกจากนี้ทางองค์การบริหารส่วนตำบลนาออกยังได้จัดการแข่งขันกีฬาต้านยาเสพติดเป็นประจำทุกปี จัดขึ้นเพื่อเป็นการส่งเสริม ให้ประชาชนและเยาวชน หันมาสนใจการเล่นกีฬาและห่างไกลจากยาเสพติด โดยได้รับความร่วมมือจากประชาชน และเยาวชนในเขตองค์การบริหารส่วนตำบลนาออก เป็นอย่างดี ยิ่ง โดยผลการจัดการแข่งขันกีฬา ดังกล่าว ได้ทำให้เยาวชนและประชาชนที่เข้าร่วมกิจกรรมเกิดจิตสำนึกที่ดีในการเล่นกีฬาและออกห่างไกลจากยาเสพติด และองค์การบริหารส่วนตำบลนาออก ยังได้จัดตั้งศูนย์ปฏิบัติการต่อสู้เพื่อเอาชนะยาเสพติดประจำองค์การบริหารส่วนตำบลนาออก เพื่อประสานการ ปฏิบัติงานระหว่างจังหวัด อำเภอ เพื่อให้การปฏิบัติการในการแก้ไขปัญหาแบบบูรณาการ

๔.๕ การสังคมสงเคราะห์

องค์การบริหารส่วนตำบลนาออกได้ดำเนินการด้านสังคมสงเคราะห์ ดังนี้

๑. ดำเนินการจ่ายเบี้ยยังชีพให้กับผู้สูงอายุ ผู้พิการ และผู้ป่วยเอดส์
๒. รับลงทะเบียนและประสานโครงการเงินอุดหนุนเพื่อการเลี้ยงดูเด็กแรกเกิด
๓. ประสานการทำบัตรผู้พิการกับหน่วยงานพัฒนาสังคมและความมั่นคงของมนุษย์
๔. มีการช่วยเหลือประชาชนผู้ยากไร้ รายได้น้อย และผู้ด้อยโอกาสไร้ที่พึ่ง
๕. มีการปรับปรุงซ่อมแซมบ้านผู้ยากไร้/ผู้ด้อยโอกาส
๖. สงเคราะห์ผู้ประสบภัยพิบัติต่างๆ
๗. สงเคราะห์คนชรา คนพิการและทุพพลภาพ
๘. ส่งเสริมสวัสดิภาพสตรี
๙. สงเคราะห์เด็กและเยาวชนที่ครอบครัวประสบปัญหาความเดือดร้อนต่างๆ
๑๐. สงเคราะห์เด็กและเยาวชนที่พิการทางร่างกาย สมองและปัญญา
๑๑. ให้คำปรึกษา แนะนำในด้านสังคมสงเคราะห์

๕. การบริการพื้นฐาน

๕.๑ การคมนาคมขนส่ง

- ถนนทางหลวงแผ่นดิน(ลาดยาง)

- ถนนทางหลวงชนบท (ลาดยาง)
- ถนนคอนกรีตเสริมเหล็กภายในหมู่บ้าน
- ถนนลูกรังเพื่อการเกษตรในพื้นที่ตำบล
- ถนนลูกรังเชื่อมระหว่างหมู่บ้าน
- ถนนลาดยางเชื่อมระหว่างหมู่บ้าน

๕.๒ การไฟฟ้า

- จำนวนหมู่บ้านที่ไฟฟ้าเข้าถึง จำนวน ๒๓ หมู่บ้าน
- จำนวนประชากรที่ใช้ไฟฟ้ามีใช้ จำนวน ๔,๒๐๑ ครัวเรือน

๕.๓ การประปา

ประชาชนมีน้ำประปาใช้ทุกครัวเรือน แต่ฤดูแล้งทำให้มีน้ำประปาใช้ไม่พอเพียงกับ ความต้องการของประชาชน

๕.๔ โทรศัพท์

- เสาส่งสัญญาณโทรศัพท์เคลื่อนที่ ๙ แห่ง (ประชาชนมีโทรศัพท์เคลื่อนที่ใช้ครบทุกครัวเรือน)

๕.๕ ไปรษณีย์หรือการสื่อสารหรือการขนส่งและวัสดุ ครุภัณฑ์

- มีสำนักงานไปรษณีย์ ๑ แห่ง ตั้งอยู่ในตัวอำเภอศรีบุญเรือง จังหวัดหนองบัวลำภู

๖. ระบบเศรษฐกิจ

๖.๑ การเกษตร

ประชาชนส่วนใหญ่ประกอบอาชีพทางการเกษตรเป็นหลัก ปลูกข้าว ปลูกพืชไร่ โดยเฉพาะ อ้อย มัน ยางพารา ทำการปศุสัตว์โดยการเลี้ยงวัว เลี้ยงโค หมู ไก่ เป็ด และปลูกผักสวนครัวเพื่อขายเป็นอาชีพเสริม หลังฤดูเก็บเกี่ยวจะว่างงาน

๖.๒ การประมง

การประมงในพื้นที่ตำบลนากอกส่วนมากหาเลี้ยงปลาในลำน้ำพอง มีการจับสัตว์น้ำบ้างตามแหล่งน้ำสาธารณะ

๖.๓ การปศุสัตว์

มีการเลี้ยงโค กระบือ หมู ไก่ เป็ด ในพื้นที่

๖.๔ การบริการการไฟฟ้า

ตำบลนากอกมีไฟฟ้าครบทุกหมู่บ้าน แต่ปัจจุบันมีประชาชนอพยพออกไปอยู่นอกเขตหมู่บ้านหลายหมู่บ้าน โดยอาศัยอยู่ตามพื้นที่ทำการเกษตรบ้าง ขณะนี้อยู่ในขั้นตอนกำลังขยายเขตไฟฟ้าแรงต่ำให้หมู่บ้านที่ต้องการ และมีโครงการไฟฟ้าส่องสว่างภายในหมู่บ้านกำลังติดตั้งในจุดที่น่าจะเป็นอันตรายให้อีกหลายหมู่บ้าน

๖.๕ การท่องเที่ยว

องค์การบริหารส่วนตำบลนากอก มีแหล่งท่องเที่ยว วัดพุทธศรีราอาสน์ และแก่งตากฟ้า

๖.๖ อุตสาหกรรม

องค์การบริหารส่วนตำบลนากอก มีโรงงานอุตสาหกรรมจำนวน ๘ แห่ง

โรงงานแหวน	๑	แห่ง
โรงงานผลิตน้ำดื่ม	๓	แห่ง
โรงงานทำอิฐบล็อก	๓	แห่ง
โรงผสมปูนคอนกรีต	๒	แห่ง

๖.๗ การพาณิชย์และกลุ่มอาชีพ

ร้านค้าต่างๆ	๑๐๐	แห่ง
--------------	-----	------

ร้านรับซื้อของเก่า	๓	แห่ง
สถานีบริการน้ำมัน	๑๕	แห่ง
ตลาดนัด	๒	แห่ง
กลุ่มอาชีพ	๔๘	กลุ่ม
กลุ่มออมทรัพย์	๓๘	กลุ่ม

๗. เศรษฐกิจพอเพียงท้องถิ่น(ด้านการเกษตรแหล่งน้ำ)

๗.๑ ข้อมูลพื้นฐานของหมู่บ้านหรือชุมชน

หมู่ที่	ชื่อหมู่บ้าน	ชาย (คน)	หญิง (คน)	รวม (คน)	ครัวเรือน
๑	บ้านนาออก	๓๔๗	๓๘๗	๗๓๔	๒๒๗
๒	บ้านโคกล่าม	๓๙๗	๓๙๗	๗๙๔	๒๕๗
๓	บ้านกุดตุ๊ก	๔๐๔	๔๐๓	๘๐๗	๒๐๓
๔	บ้านโคกม่วง	๕๒๐	๕๒๐	๑,๐๔๐	๒๖๔
๕	บ้านวังไฮ	๕๐๘	๔๙๘	๑,๐๐๖	๒๗๕
๖	บ้านแก	๒๗๗	๒๙๙	๕๗๖	๒๐๒
๗	บ้านโนนซ่า	๔๑๑	๓๖๖	๗๗๗	๒๑๐
๘	บ้านโนนสำราญ	๔๓๙	๔๒๘	๘๖๗	๒๓๖
๙	บ้านโนนงาม	๓๗๒	๓๗๓	๗๔๕	๒๖๑
๑๐	บ้านโคกสนั่น	๓๗๓	๓๖๓	๗๓๖	๑๙๙
๑๑	บ้านตาลเดี่ยว	๒๕๙	๒๔๘	๕๐๗	๑๕๑
๑๒	บ้านหนองฝื่อ	๓๐๓	๓๑๖	๖๑๙	๑๗๓
๑๓	บ้านนาหนองทุ่ม	๒๔๓	๒๒๔	๔๖๗	๑๓๒
๑๔	บ้านสมสนุก	๓๘๒	๓๗๒	๗๕๔	๒๓๑
๑๕	บ้านห้วยบ่อทอง	๒๓๑	๒๑๘	๔๔๙	๑๑๗
๑๖	บ้านท่าปากเป้ง	๖๓	๖๒	๑๒๕	๓๗
๑๗	บ้านท่าวารี	๒๓๑	๒๓๓	๔๖๔	๑๐๒
๑๘	บ้านม่วงทอง	๔๑๙	๔๑๓	๘๓๒	๑๘๗
๑๙	บ้านสระแก้ว	๒๒๑	๒๓๙	๔๖๐	๑๔๑
๒๐	บ้านนาออกคำ	๓๖๙	๓๗๒	๗๔๑	๑๙๐
๒๑	บ้านโนนเกษม	๔๖๓	๕๓๓	๙๙๖	๒๘๒
๒๒	บ้านสุขเกษม	๓๐๖	๒๖๙	๕๗๕	๑๔๔
๒๓	บ้านริมพองพัฒนา	๓๐๕	๓๓๖	๖๔๑	๑๕๐
รวม		๗,๘๔๓	๗,๘๖๙	๑๕,๗๑๒	๔,๓๗๑

๗.๒ ข้อมูลด้านการเกษตร

ทำนา

ชื่อหมู่บ้าน	จำนวน ครัวเรือน	จำนวน (ไร่)	ผลผลิตเฉลี่ย (กก./ไร่)	ต้นทุนเฉลี่ย (บาท/ไร่)	ราคาขาย เฉลี่ย (บาท/ไร่)
นากอก	๒๑๖	๒,๐๐๐	๕๐๐	๓,๕๐๐	๕,๐๐๐
โคกล่าม	๒๑๓	๒,๐๘๙	๕๐๐	๓,๐๐๐	๕,๐๐๐
กุดตุ๊ก	๑๙๔	๑,๑๐๐	๕๐๐	๓,๕๐๐	๕,๐๐๐
โคกม่วง	๒๔๖	๒,๕๐๐	๓๗๐	๓,๐๐๐	๓,๗๐๐
วังไฮ	๒๕๓	๑,๘๐๐	๔๕๐	๓,๐๐๐	๔,๕๐๐
แก	๑๙๓	๑,๖๐๐	๔๕๐	๓,๕๐๐	๔,๕๐๐
โนนข่า	๑๙๙	๙๑๒	๕๐๐	๓,๕๐๐	๕,๐๐๐
โนนสำราญ	๒๒๘	๒,๒๓๐	๔๕๐	๓,๕๐๐	๔,๕๐๐
โนนงาม	๒๕๑	๒,๐๐๐	๔๕๐	๓,๕๐๐	๔,๕๐๐
โคกสนั่น	๑๘๓	๑,๕๐๐	๔๒๕	๓,๕๐๐	๔,๒๕๐
ตาลเดี่ยว	๑๔๓	๑,๕๐๐	๓๕๐	๓,๕๐๐	๔,๒๐๐
หนองฝื่อ	๑๖๗	๑,๒๕๐	๔๕๐	๓,๕๐๐	๔,๕๙๐
นาหนองทุ่ม	๑๒๒	๑,๖๐๐	๔๕๐	๓,๕๐๐	๔,๕๐๐
สมสนุก	๒๑๓	๓๐๐	๓๓๐	๓,๐๐๐	๓,๓๐๐
ห้วยบ่อทอง	๑๐๙	๑,๒๐๐	๘๐๐	๓,๕๐๐	๔,๕๐๐
ท่าปากเป้ง	๓๓	๕๕๔	๓๕๐	๒,๗๐๐	๓,๕๐๐
ท่าวารี	๙๘	๑,๓๕๐	๕๕๐	๓,๕๐๐	๕,๐๐๐
ม่วงทอง	๑๘๓	๑,๓๕๐	๕๕๐	๓,๕๐๐	๕,๐๐๐
สระแก้ว	๑๓๔	๕๐๐	๔๕๐	๓,๕๐๐	๔,๕๐๐
นากอกคำ	๑๘๑	๑,๓๕๐	๔๕๐	๓,๕๐๐	๕,๐๐๐
โนนเกษม	๒๕๔	๑,๕๐๐	๕๐๐	๓,๕๐๐	๕,๐๐๐
สุขเกษม	๑๓๗	๒,๗๐๐	๕๔๐	๓,๐๐๐	๕,๐๐๐
ริมพองพัฒนา	๑๓๘	๒,๕๐๐	๕๐๐	๓,๐๐๐	๕,๐๐๐

สวนยาพารา

ชื่อหมู่บ้าน	จำนวน ครัวเรือน	จำนวน (ไร่)	ผลผลิตเฉลี่ย (กก./ไร่)	ต้นทุนเฉลี่ย (บาท/ไร่)	ราคาขาย เฉลี่ย (บาท/ไร่)
นากอก	๒๑๖	๓๐๐	๓๐๐	๒,๒๙๐	๙,๐๐๐
โคกล่าม	๒๑๓	๕๐	๓๐๐	๒,๒๙๐	๙,๐๐๐
กุดดุก	๑๙๔	๑๐	๓๐๐	๒,๒๙๐	๙,๐๐๐
โคกม่วง	๒๔๖	๖๐	๓๐๐	๒,๒๙๐	๙,๐๐๐
วังไฮ	๒๕๓	๑๓	๓๐๐	๒,๒๙๐	๙,๐๐๐
แก	๑๙๓	๒๐	๓๐๐	๒,๒๙๐	๙,๐๐๐
โนนข่า	๑๙๙	๖๕	๓๐๐	๒,๒๙๐	๙,๐๐๐
โนนสำราญ	๐	๐	๐	๐	๐
โนนงาม	๒๕๑	๑๕๐	๓๐๐	๒,๒๙๐	๙,๐๐๐
โคกสนั่น	๐	๐	๐	๐	๐
ตาลเดี่ยว	๐	๐	๐	๐	๐
หนองผือ	๐	๐	๐	๐	๐
นาหนองทุ่ม	๑๒๒	๕๐๐	๓๐๐	๒,๒๙๐	๙,๐๐๐
สมสนุก	๒๑๓	๓๐๐	๓๐๐	๒,๒๙๐	๙,๐๐๐
ห้วยบ่อทอง	๑๐๙	๒๐๐	๓๐๐	๒,๒๙๐	๙,๐๐๐
ท่าปากเป้ง	๐	๐	๐	๐	๐
ท่าวารีย์	๐	๐	๐	๐	๐
ม่วงทอง	๐	๐	๐	๐	๐
สระแก้ว	๑๓๔	๘๐๐	๓๐๐	๒,๒๙๐	๙,๐๐๐
นากอกคำ	๐	๐	๐	๐	๐
โนนเกษม	๐	๐	๐	๐	๐
สุขเกษม	๐	๐	๐	๐	๐
ริมพองพัฒนา	๐	๐	๐	๐	๐

ไร่อ้อย

ชื่อหมู่บ้าน	จำนวน ครัวเรือน	จำนวน (ไร่)	ผลผลิตเฉลี่ย (กก./ไร่)	ต้นทุนเฉลี่ย (บาท/ไร่)	ราคาขาย เฉลี่ย (บาท/ไร่)
นากอก	๒๑๖	๔๕๐	๑๐,๐๐๐	๗,๐๐๐	๑๐,๐๐๐
โคกล่าม	๒๑๓	๕๐๐	๑๐,๐๐๐	๗,๐๐๐	๑๐,๐๐๐
กุดดุก	๑๙๔	๑๕๐	๑๐,๐๐๐	๗,๐๐๐	๑๐,๐๐๐
โคกม่วง	๒๔๖	๑,๕๐๐	๑๐,๐๐๐	๗,๐๐๐	๑๐,๐๐๐
วังไฮ	๒๕๓	๑,๐๗๕	๑๐,๐๐๐	๗,๐๐๐	๑๐,๐๐๐
แก	๑๙๓	๔๐๐	๑๐,๐๐๐	๗,๐๐๐	๑๐,๐๐๐
โนนข่า	๑๙๙	๕๐	๑๐,๐๐๐	๗,๐๐๐	๑๐,๐๐๐
โนนสำราญ	๒๒๘	๑๑๕	๑๐,๐๐๐	๗,๐๐๐	๑๐,๐๐๐
โนนงาม	๒๕๑	๕๐๐	๑๐,๐๐๐	๗,๐๐๐	๑๐,๐๐๐
โคกสนั่น	๑๘๓	๕๐๐	๑๐,๐๐๐	๗,๐๐๐	๑๐,๐๐๐
ตาลเดี่ยว	๑๔๓	๓๐๐	๑๐,๐๐๐	๗,๐๐๐	๑๐,๐๐๐
หนองฝือ	๑๖๗	๘๕๐	๑๐,๐๐๐	๗,๐๐๐	๑๐,๐๐๐
นาหนองทุ่ม	๑๒๒	๑,๕๐๐	๑๐,๐๐๐	๗,๐๐๐	๑๐,๐๐๐
สมสนุก	๒๑๓	๖๐๐	๑๐,๐๐๐	๗,๐๐๐	๑๐,๐๐๐
ห้วยบ่อทอง	๑๐๙	๕๐๐	๑๐,๐๐๐	๗,๐๐๐	๑๐,๐๐๐
ท่าปากเป้ง	๓๓	๕๕๔	๑๐,๐๐๐	๗,๐๐๐	๑๐,๐๐๐
ท่าวารี่	๙๘	๒๐๐	๑๐,๐๐๐	๗,๐๐๐	๑๐,๐๐๐
ม่วงทอง	๑๘๓	๔๐๐	๑๐,๐๐๐	๗,๐๐๐	๑๐,๐๐๐
สระแก้ว	๑๓๔	๒๕๐	๑๐,๐๐๐	๗,๐๐๐	๑๐,๐๐๐
นากอกคำ	๑๘๑	๕๐๐	๑๐,๐๐๐	๗,๐๐๐	๑๐,๐๐๐
โนนเกษม	๒๕๔	๘๐๐	๑๐,๐๐๐	๗,๐๐๐	๑๐,๐๐๐
สุขเกษม	๑๓๗	๙๐๐	๑๐,๐๐๐	๗,๐๐๐	๑๐,๐๐๐
ริมพองพัฒนา	๑๓๘	๘๐๐	๑๐,๐๐๐	๗,๐๐๐	๑๐,๐๐๐

การปลูกพืชอื่นๆ

ชื่อหมู่บ้าน	ประเภทการปลูกพืชต่างๆ	จำนวนครัวเรือน	จำนวน(ไร่)	ผลผลิตเฉลี่ย(กก./ไร่)	ต้นทุนเฉลี่ย(บาท/ไร่)	ราคาขายเฉลี่ย(บาท/ไร่)
นากอก	ข้าวโพด	๑๔๐	๕๐๐	๑,๒๒๐	๓,๘๙๐	๘,๕๓๖
โคกล่าม	๐	๐	๐	๐	๐	๐
กุดดุก	๐	๐	๐	๐	๐	๐
โคกม่วง	๐	๐	๐	๐	๐	๐
วังไฮ	๐	๐	๐	๐	๐	๐
แก	๐	๐	๐	๐	๐	๐
โนนข่า	๐	๐	๐	๐	๐	๐
โนนสำราญ	๐	๐	๐	๐	๐	๐
โนนงาม	๐	๐	๐	๐	๐	๐
โคกสนั่น	๐	๐	๐	๐	๐	๐
ตาลเดี่ยว	มันสำปะรัง	๔๐	๑๑๐	๑๐,๐๐๐	๓,๐๐๐	๖,๐๐๐
หนองผือ	ข้าวโพด	๒๓	๓๕๐	๑,๓๐๐	๓,๘๙๐	๘,๕๓๕
นาหนองทุ่ม	๐	๐	๐	๐	๐	๐
สมสนุก	๐	๐	๐	๐	๐	๐
ห้วยบ่อทอง	มันสำปะรัง	๕๐	๓๐๐	๑๐,๐๐๐	๓,๐๐๐	๖,๐๐๐
ท่าปากเป้ง	๐	๐	๐	๐	๐	๐
ท่าวารี	๐	๐	๐	๐	๐	๐
ม่วงทอง	๐	๐	๐	๐	๐	๐
สระแก้ว	ข้าวโพด	๑๐	๑๐๐	๑,๓๐๐	๓,๘๙๐	๘,๕๓๕

๗.๓ ข้อมูลด้านแหล่งน้ำทางการเกษตร

๑. **ลำน้ำพอง** ไหลผ่านพื้นที่บ้านห้วยบ่อทอง หมู่ที่ ๑๕, บ้านตาลเดี่ยว หมู่ที่ ๑๑, บ้านนาหนองทุ่ม หมู่ที่ ๑๓, บ้านโนนสำราญ หมู่ที่ ๘, บ้านสมสนุก หมู่ที่ ๑๔, บ้านแก หมู่ที่ ๖ บ้านริมพองพัฒนา หมู่ที่ ๒๓ บ้านท่าวารี หมู่ที่ ๑๗ การใช้ประโยชน์ในการทำนาในฤดูฝน เลี้ยงสัตว์ และเพื่อการอุปโภค น้ำไหลลงเขื่อนอุบลรัตน์ จังหวัดขอนแก่น

๒. **ลำน้ำพวย** ไหลผ่านบ้านโนนโคกม่วง หมู่ที่ ๔, บ้านม่วงทอง หมู่ที่ ๑๘, บ้านกุดดุก หมู่ที่ ๓, บ้านโคกล่าม หมู่ที่ ๒, บ้านสุขเกษม หมู่ที่ ๒๒, บ้านหนองผือ หมู่ที่ ๑๒ การใช้ประโยชน์ในการทำนาในฤดูฝน ปลูกผักและเลี้ยงสัตว์ มีฝายดินกั้นน้ำเป็นช่วง ๆ ไม่สามารถกักน้ำไว้ใช้ได้ตลอดปี น้ำไหลลงสู่น้ำพอง

๓. **ลำห้วยกอก** ไหลผ่านบ้านนากอก หมู่ที่ ๑ การใช้ประโยชน์ในการทำนาในฤดูฝน ปลูกผัก และเลี้ยงสัตว์ ไม่สามารถกักน้ำไว้ใช้ได้ตลอดปี น้ำไหลลงลำน้ำพวย

๔. **ลำห้วยนา** ไหลผ่านบ้านโนนสำราญ หมู่ที่ ๘ และบ้านสมสนุก หมู่ที่ ๑๔ ใช้การทำนา ปลูกผัก และเลี้ยงสัตว์มีน้ำใช้ได้เฉพาะฤดูฝน

๕. ลำห้วยยาง ไหลผ่านบ้านโคกม่วง หมู่ที่ ๔ บ้านม่วงทอง หมู่ที่ ๑๘ บ้านกุดดุกหมู่ที่ ๓ บ้านสุขเกษม หมู่ที่ ๒๒ ใช้การทำนา ปลูกผัก และเลี้ยงสัตว์มีการขุดลอกเป็นช่วง ๆ กักเก็บน้ำได้ตลอดปี

๖. ลำห้วยหิน ไหลผ่านบ้านสระแก้ว หมู่ที่ ๑๙ จนถึงบ้านนาหนองทุ่ม หมู่ที่ ๑๓ ใช้การทำนา ปลูกผัก และเลี้ยงสัตว์มีน้ำใช้ได้เฉพาะฤดูฝน

๗. ลำห้วยข้างลุ่ม ไหลผ่านบ้านสระแก้ว หมู่ที่ ๑๙ จนถึงบ้านนาหนองทุ่ม หมู่ที่ ๑๓ ใช้การทำนา ปลูกผัก และเลี้ยงสัตว์มีน้ำใช้ได้เฉพาะฤดูฝน

๘. ลำห้วยไผ่ ไหลผ่านบ้านโนนงาม หมู่ที่ ๙ ใช้การทำนา ปลูกผัก และเลี้ยงสัตว์มีน้ำใช้ได้เฉพาะฤดูฝน และไหลสู่ลำน้ำพอง

๙. ฝ่าย สระ บึง หนองและอื่นๆ ๓๑ แห่ง

๗.๔ ข้อมูลด้านแหล่งน้ำกิน น้ำใช้ (หรือน้ำเพื่อการอุปโภค บริโภค) แหล่งน้ำที่สร้างขึ้น

- บ่อโยก ๑๖ แห่ง
- ประปาหมู่บ้าน ๒๓ แห่ง

๘. ศาสนา ประเพณี วัฒนธรรม

๘.๑ การนับถือศาสนา

สถาบันและองค์กรทางศาสนา

- วัด/สำนักสงฆ์ ๒๒ แห่ง

๘.๒ ประเพณีและงานประจำปี

เดือนยี่	ฮีต	บุญคุณลาน
เดือนสาม	ฮีต	บุญข้าวจี
เดือนสี่	ฮีต	บุญเผาหรือบุญมหาชาติ
เดือนห้า	ฮีต	บุญสงกรานต์
เดือนหก	ฮีต	บุญบั้งไฟ บุญทอดห้วย
เดือนแปด	ฮีต	บุญเข้าพรรษา
เดือนเก้า	ฮีต	บุญข้าวประดับดิน
เดือนสิบ	ฮีต	บุญข้าวสาก
เดือนสิบเอ็ด	ฮีต	บุญออกพรรษา
เดือนสิบสอง	ฮีต	บุญกฐิน บุญลอยกระทง

๘.๓ ภูมิปัญญาท้องถิ่น ภาษาถิ่น

ภูมิปัญญาท้องถิ่น ประชาชนในเขตองค์การบริหารส่วนตำบลนาออก ได้อนุรักษ์ภูมิปัญญาท้องถิ่น ได้แก่ วิธีการทำเครื่องจักสารใช้สำหรับในครัวเรือน วิธีการตีมีด วิธีการทอเสื่อจากต้นกก และการทอผ้าไหมพื้นบ้าน

ภาษาถิ่น ส่วนมากร้อยละ ๑๐๐ % พูดภาษาอีสาน

๘.๔ สินค้าพื้นเมืองและของที่ระลึก

ข้าวฮาง ผ้าไหม-ฝ้าย ทอมีด มีด เครื่องสานต่างๆ ใช้ในครัวเรือน เสื่อ

๙. ทรัพยากรธรรมชาติ

๙.๑ น้ำ ที่ใช้ในการอุปโภค-บริโภค เป็นน้ำที่ได้จากน้ำประปาผิวดิน และน้ำบาดาล น้ำบ่อ

๙.๒ ป่าไม้ ในเขตองค์การบริหารส่วนตำบลนาออกมีป่าไม้ชุมชน และป่าในที่สาธารณะ

๙.๓ ภูเขา ในเขตองค์การบริหารส่วนตำบลนาออกมีภูเขาเล็กน้อย

๙.๔ คุณภาพของทรัพยากรธรรมชาติ

ในพื้นที่ขององค์การบริหารส่วนตำบลนาออก พื้นที่มีลักษณะเป็นดินร่วนทรายไม่เก็บกักน้ำ หน้าดินถูกชะล้างส่วนมากเป็นพื้นที่สำหรับเพาะปลูก และมีพื้นที่บางส่วนที่เป็นพื้นที่สาธารณะ ทรัพยากรธรรมชาติในพื้นที่ ก็ได้แก่ ดิน น้ำ ต้นไม้ อากาศที่ไม่มีมลพิษ ในการทำเกษตรก็ต้องรอดูฝน มีแหล่งน้ำใช้ในการเกษตรไม่เพียงพอ ปัญหาคือยังไม่สามารถหาแหล่งน้ำสำหรับการเกษตรได้เพิ่มขึ้น

๑๐. ข้อมูลอื่น ๆ

๑๐.๑ มวลชนจัดตั้ง

- ลูกเสือชาวบ้าน	๒ รุ่น	๑๐๐	คน
- ไทยอาสาป้องกันชาติ	๑ รุ่น	๕๐	คน
- กองทุนเพื่อความมั่นคงของชาติ	๑ รุ่น	๖๐	คน
- อาสาป้องกันภัยฝ่ายพลเรือน	๔ รุ่น	๓๕๐	คน
- หนึ่งตำบล หนึ่งทีมกู้ภัย	๒ รุ่น	๒๐	คน

๑๐.๒ ศักยภาพในตำบลขององค์การบริหารส่วนตำบล

๑. จำนวนบุคลากร

- จำนวนทั้งหมด	๑๘๔	คน
- สำนักงานปลัด	๖๕	คน
- กองคลัง	๑๓	คน
- การศึกษา	๓๙	คน
- กองช่าง	๓๐	คน
- คณะผู้บริหาร	๔	คน
- สมาชิก อบต.	๓๓	คน

๒. ระดับการศึกษาของบุคลากร

- ประถมศึกษา	๑๑	คน
- มัธยมศึกษา/อาชีวศึกษา	๘๐	คน
- ปริญญาตรี	๔๘	คน
- สูงกว่าปริญญาตรี	๙	คน

ส่วนที่ ๒

ยุทธศาสตร์องค์กรปกครองส่วนท้องถิ่น

๑. ความสัมพันธ์ระหว่างแผนพัฒนาระดับมหภาค

๑.๑ ยุทธศาสตร์ชาติ ๒๐ ปี

ความเป็นมา

คณะรัฐมนตรีได้มีมติเมื่อวันที่ ๓๐ มิถุนายน ๒๕๕๘ เห็นชอบให้มีการจัดตั้งคณะกรรมการจัดทำยุทธศาสตร์ชาติ มีอำนาจหน้าที่ในการจัดทำร่างยุทธศาสตร์ชาติ ระยะ ๒๐ ปีเพื่อใช้ในการขับเคลื่อนการพัฒนาประเทศสู่ความมั่นคง มั่งคั่ง และยั่งยืน และให้เสนอร่างยุทธศาสตร์ชาติระยะ ๒๐ ปีให้คณะรัฐมนตรีพิจารณาให้ความเห็นชอบ เพื่อใช้เป็นกรอบในการดำเนินงานในระยะที่ ๒ ของรัฐบาล (ป๒๕๕๘ - ๒๕๕๙) และกรอบการปฏิรูปในระยะที่ ๓ (ป๒๕๖๐ เป็นต้นไป) คณะกรรมการจัดทำยุทธศาสตร์ชาติได้แต่งตั้งคณะอนุกรรมการ ๒ คณะ ได้แก่ (๑) คณะอนุกรรมการจัดทำยุทธศาสตร์และกรอบการปฏิรูป เพื่อจัดทำร่างกรอบยุทธศาสตร์ชาติระยะ ๒๐ ปีและ (๒) คณะอนุกรรมการจัดทำแผนปฏิบัติการตามแนวทางการปฏิรูปประเทศ เพื่อจัดทำร่างแผนปฏิบัติการตามแนวทางการปฏิรูป ประเทศ (Roadmap) ภายใต้ยุทธศาสตร์ชาติระยะ ๒๐ ปี

คณะอนุกรรมการจัดทำยุทธศาสตร์และกรอบการปฏิรูปได้ดำเนินการยกร่างกรอบยุทธศาสตร์ชาติระยะ ๒๐ ปีตามแนวทางที่คณะรัฐมนตรีกำหนด โดยได้มีการนำความคิดเห็นและข้อเสนอแนะจากกรรมการจัดทำยุทธศาสตร์ชาติที่มาจากหลายภาคส่วน ได้แก่ ภาคราชการ ภาคเอกชน ภาคการเมือง และ นักวิชาการ รวมถึงได้พิจารณานำข้อคิดเห็นจากสภาพปฏิรูปแห่งชาติ และความคิดเห็นจากภาคประชาชนมายุทธศาสตร์ชาติด้วย และได้นำเสนอร่างกรอบยุทธศาสตร์ชาติระยะ ๒๐ ปี ต่อที่ประชุมคณะกรรมการจัดทำยุทธศาสตร์ชาติ ซึ่งขณะนี้อยู่ระหว่างดำเนินการปรับปรุงร่างกรอบยุทธศาสตร์ชาติตามมติที่ประชุมคณะกรรมการจัดทำยุทธศาสตร์ชาติ

การดำเนินการขั้นต่อไป คณะกรรมการจัดทำยุทธศาสตร์ชาติจะนำเสนอร่างกรอบยุทธศาสตร์ชาติเพื่อขอความเห็นชอบจากคณะรัฐมนตรีและจะได้มีการรับฟังความคิดเห็นจากประชาชน ก่อนที่จะนำเสนอต่อสภานิติบัญญัติแห่งชาติให้ความเห็นชอบกรอบยุทธศาสตร์ชาติมาใช้เป็นกรอบในการกำหนดทิศทางในการบริหารประเทศภายในเดือนตุลาคม ๒๕๕๙ ซึ่งเป็นช่วงเวลาของการประกาศใช้แผนพัฒนาเศรษฐกิจและสังคมแห่งชาติ ฉบับที่ ๑๒ (ตุลาคม ๒๕๕๙ - กันยายน ๒๕๖๔) นอกจากนี้หน่วยงานต่างๆ จะได้นำแผนพัฒนาเศรษฐกิจและสังคมแห่งชาติ ซึ่งเป็นแผนระยะ ๕ ปีมาทยอยถอดลงสู่แผนปฏิบัติการระดับกระทรวงและแผนพัฒนารายสาขาในระหว่างที่กลไกการจัดทำยุทธศาสตร์ชาติตามร่างรัฐธรรมนูญฉบับใหม่ อยู่ระหว่างการดำเนินการซึ่งคาดว่าจะดำเนินการแล้วเสร็จภายในเดือนกรกฎาคม ๒๕๖๐

สาระสำคัญ

ในช่วงทศวรรษที่ผ่านมา กระแสการเปลี่ยนแปลงที่เกิดขึ้นในโลกเป็นไปอย่างรวดเร็วและหลายมิติทำให้ภูมิทัศน์ของโลกเปลี่ยนแปลงไปอย่างมีนัยสำคัญ ซึ่งการเปลี่ยนแปลงที่เกิดขึ้นนี้ก่อให้เกิดโอกาส ทั้งใน

ด้านเศรษฐกิจ สังคม สิ่งแวดล้อม เทคโนโลยีและการเมืองของประเทศไทย และในขณะเดียวกันก็เป็นความเสี่ยงและภัยคุกคามที่ต้องบริหารจัดการด้วยความยากลำบากมากขึ้น กระแสทุนนิยมและการเปลี่ยนแปลงภูมิทัศน์เศรษฐกิจของโลกได้ส่งผลกระทบต่อโครงสร้างเศรษฐกิจของประเทศไทยจากเดิมที่มีโครงสร้างเศรษฐกิจในระบบ “เกษตรแบบพึ่งตนเอง” ต้องปรับตัว และเปลี่ยนไปเป็นระบบเศรษฐกิจที่ “พึ่งพาอุตสาหกรรมและการส่งออก” การพัฒนาในภาคเกษตรลาชากวาลฐานการผลิตอื่นที่อาศัยเทคโนโลยีสมัยใหม่มากขึ้นตามลำดับ จึงมีปัญหาคความเหลื่อมล้ำทางด้านราย

ไตรห้วงภาคการเกษตรกับภาคอุตสาหกรรม และระห้วงสังคมในเมืองและชนบทขยายวงกว้างขึ้น และปัญหาความยากจนกระจุกตัวในกลุ่มเกษตรกรรายย่อยและในภาคชนบท ในขณะเดียวกันการเปลี่ยนแปลงภูมิทัศน์ของโลกได้ทำให้เกิดภัยคุกคามด้านอื่นๆ ที่ซับซ้อนขึ้น อาทิการก่อการร้าย โรคระบาด เครือข่ายยาเสพติดข้ามชาติ และการเปลี่ยนแปลงภูมิอากาศโลกที่รุนแรงขึ้น โดยที่การ ก่อการร้ายจะยังเป็นภัยคุกคามของโลก และอาชญากรรมข้ามชาติเป็นปัญหาที่มีแนวโน้มขยายตัวมากขึ้นตามกระแสโลกาภิวัตน์ที่เข้มข้นขึ้น การเคลื่อนย้ายอย่างเสรีของผูคนสินค้าและบริการ เงินทุน และองค์ความรู้และเทคโนโลยีอย่างเสรีภายใต้กระแสโลกาภิวัตน์เข้มข้นจะเอื้อให้สามารถประกอบอาชญากรรมในรูปแบบและ ช่องทางใหม่ๆ ที่แยบยลมากขึ้น สถานการณ์และแนวโน้มดังกล่าวบ่งชี้ว่าประเทศไทยต้องเตรียมความพร้อมในการพัฒนาระบบการเตือนภัยและการบริหารความเสี่ยงที่ดีและประชาชนจะต้องได้รับความรู้ที่สามารถพิจารณาญาณใดดีในสถานการณ์ที่ล่อแหลม และมีความเสี่ยง

นอกจากนั้นในช่วงต้นศตวรรษที่ ๒๑ กระแสโลกาภิวัตน์ได้ทำให้ภูมิทัศน์ ทางด้านเศรษฐกิจและสังคมของโลกเปลี่ยนแปลงจากเศรษฐกิจสังคมอุตสาหกรรมมุ่งสู่เศรษฐกิจสังคมดิจิทัล ประกอบกับในอนาคต ๒๐ ปข้างหน้าสภาพแวดล้อมทั้งภายใน และภายนอกประเทศจะมีการเปลี่ยนแปลงอย่างมีนัยสำคัญในทุกมิติเงื่อนไขภายนอก ที่สำคัญต่อการพัฒนาประเทศไทยในอนาคต ได้แก่ กระแสโลกาภิวัตน์ที่เข้มข้นขึ้นอย่างต่อเนื่องและความเสี่ยงและทาทายต่อการปรับตัวมากขึ้นจากการเคลื่อนย้ายอย่างเสรีและรวดเร็วของผูคน เงินทุน ข้อมูลข่าวสาร องค์ความรู้และเทคโนโลยี และสินค้าและบริการ ขณะเดียวกันการรวมกลุ่มเศรษฐกิจในภูมิภาคนำไปสู่ความเชื่อมโยงทุกระบบ ในขณะที่ศูนย์รวมอำนาจทางเศรษฐกิจโลกเคลื่อนย้ายมาสู่เอเชีย ภายใต้สภาพแวดล้อมทางเศรษฐกิจโลกซึ่งในช่วงระยะ ๑๐ ปข้างหน้าจะยังคงได้รับผลกระทบจากปัจจัยสำคัญหลายประการทั้งปัญหาต่อเนื่องจากวิกฤติการณ์ทางเศรษฐกิจโลกในช่วงปี ๒๕๕๑ - ๒๕๕๒ และวิกฤติการณ์ในกลุ่มประเทศยูโรโซนที่ทำให้ระดับ หนี้สาธารณะในประเทศต่างๆ เพิ่มขึ้นและกลายเป็นความเสี่ยงต่อความยั่งยืนทางการคลัง ขณะที่จะมีผลพวงต่อเนื่องจากการดำเนินมาตรการขยายปริมาณเงินขนาดใหญ่ในสหรัฐฯ ยุโรป และญี่ปุ่น ซึ่งเป็นความเสี่ยงให้เกิดภาวะเงินเฟ้อได้เมื่อเศรษฐกิจฟื้นตัวเต็มที่ รวมทั้งอาจจะมีผลพวงของการเคลื่อนย้ายเงินทุนระหว่างประเทศ นอกจากนี้ การพัฒนาด้านเทคโนโลยีสารสนเทศเขาสู่จุดอิมตัวมากขึ้น ขณะที่การพัฒนาเทคโนโลยี ใหม่ที่จะช่วยให้ประสิทธิภาพการผลิตของโลกเพิ่มขึ้นขนาดใหญ่และเป็นวงกว้างเช่น ที่เคยเกิดขึ้นในช่วงการปฏิวัติอุตสาหกรรมยังไม่มีแนวโน้มการก่อตัวที่ชัดเจนแต่ก็มี แนวโน้มของการพัฒนาเทคโนโลยีในรูปแบบใหม่ๆที่จะเป็นโอกาสสำหรับการพัฒนา เศรษฐกิจรูปแบบใหม่ ๆ ซึ่งภายใต้เงื่อนไขดังกล่าว เศรษฐกิจโลกในช่วง ๑๐ ปข้างหน้า มีแนวโน้มที่จะขยายตัวต่ำกว่าเฉลี่ยร้อยละ ๕.๑ ในช่วง ๕ ปก่อนวิกฤติเศรษฐกิจโลก (๒๕๔๖ - ๒๕๕๐) ๑ ดังนั้น ภายใต้สถานการณ์ที่ตลาดโลกขยายตัวช้าแต่ประเทศต่าง ๆ ขยายกำลังการผลิตเพื่อยกระดับศักยภาพการผลิต การแข่งขันในตลาดโลกจะมี ความรุนแรงขึ้น ขณะเดียวกันการลดลงของประชากรไทยในระยะ ๑๐ - ๑๕ ป ข้างหน้านี้ จะทำให้ขนาดของตลาดในประเทศขยายตัวช้าลง เงื่อนไขดังกล่าวเป็นความเสี่ยงสำหรับอนาคตของเศรษฐกิจไทยในระยะยาว

ในด้านความมั่นคงของโลกก็กำลังก้าวเขาสู่ขวงเปลี่ยนผ่านที่สำคัญจาก การปรับดุลอำนาจของสหรัฐฯ เพื่อพยายามคงบทบาทผู้นำโลกไว้และเพื่อคานอิทธิพล และบทบาทของจีนและรัสเซียที่เพิ่มมากขึ้นในเอเชียและยุโรปนั้นน่าจะมีผลทำให้ บรรยากาศด้านความมั่นคงของโลกในช่วงปี๒๕๖๐ - ๒๕๗๙ มีลักษณะผสมผสานกัน ทั้งความร่วมมือและความขัดแย้งโดยขึ้นอยู่กับปัจจัยผลประโยชน์แห่งชาติทั้งในระดับ ทวิภาคีและพหุภาคีเป็นองคประกอบสำคัญในการกำหนดนโยบายของประเทศและ กลุ่มประเทศ สำหรับการเปลี่ยนแปลงด้านเทคโนโลยีอย่างรวดเร็วจะเป็นเงื่อนไขสำคัญสำหรับอนาคตของโลกและประเทศไทยเช่นกัน โดยเฉพาะอย่างยิ่งเทคโนโลยีสมัยใหม่ ที่เป็นอัจฉริยะจะกระทบการดำรงชีวิตของผูคนและทำให้เกิดธุรกิจรูปแบบใหม่ รวมทั้งเกิดการเชื่อมต่อและการบรรจบกันของเทคโนโลยีก้าวหน้า

อุตสาหกรรม และผลิตภัณฑ์ ภายใต้เงื่อนไขที่กดดันให้ต้องมีความสอดคล้องกับแนวคิดสีเขียวด้วยเช่นกัน และ ในขณะเดียวกัน เทคโนโลยีก็จะมีส่วนสำคัญในการแก้ปัญหาการลดลงของทรัพยากรต่าง ๆ รวมทั้งน้ำมันซึ่งในช่วงที่ผ่านมามีต้องเผชิญกับภาวะที่ปริมาณลดลง ราคาแพงขึ้น และผลักดันให้มุ่งสู่การผลิตพลังงานทดแทนในรูปแบบต่าง ๆ รวมทั้งพืชพลังงานที่อาจจะส่งผลกระทบต่อความมั่นคงทางอาหารของโลกนอกจากนั้น ยังมีข้อจำกัดและความเสี่ยงสำคัญจากการเข้าสู่สังคมสูงวัย ของโลกและภาวะภูมิอากาศเปลี่ยนแปลงผันผวนและภาวะโลกร้อน ทั้งนี้โครงสร้างประชากรโลกที่เข้าสู่สังคมสูงวัยแม้จะส่งผลให้เกิดโอกาสทางธุรกิจใหม่ ๆ แต่มีความเสี่ยงให้เกิดการแย่งชิงแรงงานและเงินทุน รวมทั้งมีแรงกดดันต่อการใช้ กระจายงบประมาณด้านสวัสดิการและสาธารณสุขเพิ่มขึ้นในหลาย ๆ ประเทศกลายเป็นความเสี่ยงด้านการคลัง ที่สำคัญสำหรับภาวะโลกร้อนและการเปลี่ยนแปลงสภาพภูมิอากาศที่ผันผวนก่อให้เกิดภัยธรรมชาติที่ทวีความรุนแรงมากขึ้นนั้นกดดันให้ต้องมีการปรับเปลี่ยนรูปแบบการ ดำเนินธุรกิจ การดำรงชีวิต การผลิต และการบริโภคที่เป็นมิตรต่อสิ่งแวดล้อมมากขึ้น ในขณะที่ความพยายามในการกระจายความเจริญและการพัฒนาใหม่มีความทั่วถึง มากขึ้นประกอบกับจำนวนประชากรที่เพิ่มขึ้นจะส่งผลให้ความเป็นเมืองที่เติบโตอย่างต่อเนื่อง ตามมาด้วยการมีข้อกำหนดของรูปแบบและกฎเกณฑ์ที่เกี่ยวข้องกับลักษณะการใช้พื้นที่ และความเป็นมิตรต่อสิ่งแวดล้อม ภายใต้เงื่อนไขการเปลี่ยนแปลงดังกล่าว การยึดถือหลักการบริหารจัดการที่ดีทั้งในภาครัฐและภาคธุรกิจเอกชน การใช้ระบอบประชาธิปไตย และการปฏิบัติให้เป็นไปตามสิทธิมนุษยชนจะเข้มข้นมากขึ้นสำหรับสถานการณ์และสภาพแวดล้อมภายในประเทศไทยนั้น ผลของการพัฒนาตั้งแต่อดีตถึงปัจจุบันทำให้ประเทศไทยมีระดับการพัฒนาที่สูงขึ้นตามลำดับ โดยถูกจัดอยู่ในกลุ่มประเทศระดับรายได้ปานกลางมาตั้งแต่ ปี ๒๕๓๑ และได้ขยับสูงขึ้นมาอยู่ในกลุ่มบนของกลุ่มประเทศระดับรายได้ปานกลางตั้งแต่ ปี ๒๕๕๓ และล่าสุดในปี ๒๕๕๗ รายได้ประชาชาติต่อหัวเพิ่มขึ้นเป็น ๕๗,๓๙๒ ดอลลาร์สหรัฐ. ต่อฐานการผลิต และบริการหลากหลายขึ้น ฐานการส่งออกสินค้าอุตสาหกรรมใหญ่ขึ้นมาก หลายสาขาการผลิตและบริการสามารถแข่งขันและมีสวนแบ่งในตลาดโลกสูงขึ้นและสร้างรายได้เงินตราต่างประเทศในระดับสูง อาทิ กลุ่มยานยนต์ อิเล็กทรอนิกส์และเครื่องใช้ไฟฟ้า อุตสาหกรรมอาหาร สินค้าเกษตร การท่องเที่ยว และบริการด้านสุขภาพ ฐานเศรษฐกิจ ที่ใหญ่ขึ้นส่งผลให้การจ้างงานเพิ่มขึ้นเป็น ๓๘.๑ ล้านคนจากประชากรวัยแรงงาน ๓๘.๖ ล้านคน อัตราการว่างงานเฉลี่ยไม่ถึงร้อยละ ๑ ปัญหาความยากจนจึงลดลง ตามลำดับจากร้อยละ ๒๐.๐ ในปี ๒๕๕๐ เป็นร้อยละ ๑๐.๙ ในปี ๒๕๕๖ คุณภาพชีวิตดีขึ้นในทุกระดับโอกาสการได้รับการศึกษา บริการสาธารณสุข บริการสาธารณะและโครงสร้างพื้นฐานต่าง ๆ และการคุ้มครองทางสังคมอื่น ๆ รวมถึงการเข้าถึงทรัพยากรต่าง ๆ มีความครอบคลุมและมีคุณภาพดีขึ้นตามลำดับ ในขณะที่เดียวกันประเทศไทยก็มีความ เป็นสากลมากขึ้น ความร่วมมือระหว่างประเทศไทยกับนานาชาติทั้งในรูปแบบของทวิภาคี และพหุภาคีเพื่อเป็นกลไกและช่องทางในการสนับสนุนการพัฒนาเศรษฐกิจ สังคม และ การเมือง ของประเทศก็มีความก้าวหน้าไปมาก รวมทั้งกรอบความร่วมมือที่ช่วยทำให้ ประเทศไทยสามารถยกระดับมาตรฐานต่าง ๆ ไปสู่ระดับสากลก็มีความคืบหน้ามากขึ้น

ยุทธศาสตร์ชาติ

ในการที่จะบรรลุวิสัยทัศน์และทำให้ประเทศไทยพัฒนาไปสู่อนาคตที่พึงประสงค์นั้นจำเป็นจะต้องมีการวางแผนและกำหนดยุทธศาสตร์การพัฒนาในระยะยาว และกำหนดแนวทางการพัฒนาของทุกภาคส่วนให้ขับเคลื่อนไปในทิศทางเดียวกัน ดังนั้นจึงจำเป็นจะต้องกำหนดยุทธศาสตร์ชาติในระยะยาวเพื่อถ่ายทอดแนวทางการพัฒนาสู่การปฏิบัติในแต่ละช่วงเวลาอย่างต่อเนื่องและมีการบูรณาการ และสร้างความเข้าใจถึงอนาคตของประเทศไทยรวมกัน และเกิดการรวมพลังของทุกภาคส่วนในสังคม ทั้งประชาชน เอกชน ประชาสังคม ในการขับเคลื่อนการพัฒนาเพื่อการสร้างและรักษาไว้ซึ่งผลประโยชน์แห่งชาติและบรรลุวิสัยทัศน์ “ประเทศไทยมีความมั่นคง มั่งคั่ง ยั่งยืน เป็นประเทศพัฒนาแล้ว

ด้วยการพัฒนาตามหลักปรัชญาของเศรษฐกิจพอเพียง” หรือคติพจน์ประจำชาติ “มั่นคง มั่งคั่ง ยั่งยืน” เพื่อให้ประเทศมีขีดความสามารถในการแข่งขัน มีรายได้สูงอยู่ในกลุ่มประเทศพัฒนาแล้ว คนไทยมีความสุข อยู่ดีกินดี สังคมมีความมั่นคง เสมอภาคและเป็นธรรม ซึ่งยุทธศาสตร์ชาติที่จะไขเป็นกรอบแนวทาง การพัฒนาในระยะ ๒๐ ปีต่อไป จะประกอบด้วย ๖ ยุทธศาสตร์ ได้แก่ (๑) ยุทธศาสตร์ด้านความมั่นคง (๒) ยุทธศาสตร์ด้านการสร้างความสามารถในการแข่งขัน (๓) ยุทธศาสตร์การพัฒนาและเสริมสร้างศักยภาพคน (๔) ยุทธศาสตร์ด้านการสร้างโอกาสความเสมอภาคและเท่าเทียมกันทางสังคม (๕) ยุทธศาสตร์ด้าน การสร้างการเติบโตบนคุณภาพชีวิตที่เป็นมิตรกับสิ่งแวดล้อม และ (๖) ยุทธศาสตร์ ด้านการปรับสมดุลและพัฒนาระบบการบริหารจัดการภาครัฐ

๑.๒ แผนพัฒนาเศรษฐกิจและสังคมแห่งชาติฉบับที่ ๑๒

เนื่องด้วยในการจัดทำแผนพัฒนาสามปีขององค์การปกครองส่วนท้องถิ่นนั้น จะต้องสอดคล้องกับแผนยุทธศาสตร์พัฒนาขององค์การปกครองส่วนท้องถิ่น โดยแผนยุทธศาสตร์การพัฒนาจะต้องสอดคล้องกับแผนพัฒนาเศรษฐกิจและสังคมแห่งชาติ แต่ทั้งนี้ แผนพัฒนาเศรษฐกิจและสังคมแห่งชาติ ฉบับที่ ๑๑ (พ.ศ. ๒๕๕๕ - ๒๕๕๙) ได้สิ้นสุดลงและการจัดทำแผนพัฒนาเศรษฐกิจและสังคมแห่งชาติ ฉบับที่ ๑๒ อยู่ระหว่างการดำเนินการและยังไม่ประกาศใช้ แต่ได้กำหนดทิศทางของแผนพัฒนาเศรษฐกิจและสังคมแห่งชาติ ฉบับที่ ๑๒ เอาไว้แล้ว

๑. กรอบแนวคิดและหลักการ

ในช่วงของแผนพัฒนาเศรษฐกิจและสังคมแห่งชาติฉบับที่ ๑๒ (พ.ศ. ๒๕๖๐ - ๒๕๖๔) ประเทศไทยจะยังคงประสบภาวะแวดล้อมและบริบทของการเปลี่ยนแปลงต่างๆ ที่อาจก่อให้เกิดความเสี่ยงทั้งจากภายในและภายนอกประเทศ อาทิ กระแสการเปิดเศรษฐกิจเสรี ความท้าทายของเทคโนโลยีใหม่ๆ การเข้าสู่สังคมผู้สูงอายุ การเกิดภัยธรรมชาติที่รุนแรง ประกอบกับสภาวะการณ์ด้านต่างๆ ทั้งเศรษฐกิจ สังคม ทรัพยากรธรรมชาติและสิ่งแวดล้อมของประเทศในปัจจุบันที่ยังคงประสบปัญหาในหลายด้าน เช่น ปัญหาผลิตภาพการผลิตความสามารถในการแข่งขัน คุณภาพการศึกษา ความเหลื่อมล้ำทางสังคม เป็นต้น ทำให้การพัฒนาในช่วงแผนพัฒนาฯ ฉบับที่ ๑๒ จึงจำเป็นต้องยึดกรอบแนวคิดและหลักการในการวางแผนที่สำคัญ ดังนี้

- (๑) การน้อมนำและประยุกต์ใช้หลักปรัชญาของเศรษฐกิจพอเพียง
- (๒) คนเป็นศูนย์กลางของการพัฒนาอย่างมีส่วนร่วม
- (๓) การสนับสนุนและส่งเสริมแนวคิดการปฏิรูปประเทศ และ
- (๔) การพัฒนาสู่ความมั่นคง มั่งคั่ง ยั่งยืน สังคมอยู่ร่วมกันอย่างมีความสุข

๒. สถานะของประเทศ

๒.๑ ด้านเศรษฐกิจ

๒.๑.๑ ๓ ปีแรกของแผนพัฒนาฯ ฉบับที่ ๑๑ เริ่มแสดงให้เห็นถึงข้อจำกัดในการขยายตัวทางเศรษฐกิจ แม้ว่าเศรษฐกิจของไทยในระยะที่ผ่านมา (ยกเว้นช่วงวิกฤตการณ์ทางเศรษฐกิจ ปี ๒๕๔๐-๒๕๔๑) จะขยายตัวได้ดีเฉลี่ยประมาณร้อยละ ๕ ต่อปี จนทำให้รายได้ประชาชาติต่อหัว (GNP Per Capita) ในปี ๒๕๕๗ มาอยู่ที่ประมาณ ๑๙๖,๒๔๐ บาท หรือประมาณ ๖,๐๔๑ ดอลลาร์ สรอ. ต่อคนต่อปี ซึ่งทำให้ประเทศไทยได้ขยับฐานะขึ้นมาเป็นประเทศรายได้ปานกลางชั้นสูง (Upper Middle Income Country) แต่ในระยะ ๘ ปีที่ผ่านมาการขยายตัวทางเศรษฐกิจชะลอตัวลงและมีความผันผวน โดยขยายตัวเฉลี่ยเพียงร้อยละ ๓.๒ ชะลอจากร้อยละ ๕.๗ ในช่วงแผนพัฒนาฯ ฉบับที่ ๙ ซึ่งต่ำกว่าศักยภาพของระบบเศรษฐกิจและต่ำกว่าระดับที่จะทำให้ประเทศไทยหลุดจากกับดักประเทศรายได้ปานกลางในระยะเวลายาว โดยสาเหตุที่สำคัญประการหนึ่งมาจากการชะลอตัวของการลงทุนโดยรวมอย่างต่อเนื่อง ดังจะเห็นได้จาก สัดส่วนการลงทุนรวมต่อผลิตภัณฑ์มวลรวมในประเทศ (Gross Domestic Product : GDP) ลดลงจากร้อยละ ๔๑.๓ ในช่วงปี ๒๕๓๔ - ๒๕๓๙ เป็นร้อยละ ๒๕.๕ ในช่วงปี ๒๕๔๓ - ๒๕๕๗ นอกจากนี้

เมื่อเทียบกับประเทศอื่นๆ ในภูมิภาค จะพบว่าอัตราการขยายตัวของการลงทุนของไทยโดยเฉลี่ยในช่วงปี ๒๕๔๓ – ๒๕๕๗ อยู่ที่ประมาณร้อยละ ๔.๙ ต่ำกว่าสิงคโปร์และมาเลเซียซึ่งมีระดับการพัฒนาที่สูงกว่าไทย

๒.๒.๒ การปรับโครงสร้างการผลิตสู่ประเทศรายได้ปานกลางขั้นสูง แต่ความสามารถในการแข่งขันเริ่มลดลง
โครงสร้างการผลิตของไทยได้เปลี่ยนผ่านจากภาคเกษตรไปสู่ภาคอุตสาหกรรมและบริการมากขึ้น (สัดส่วนของภาคเกษตร อุตสาหกรรม และบริการในปี ๒๕๕๓ ที่ระดับร้อยละ ๙.๙ ๒๕.๔ และ ๖๔.๗ เป็นร้อยละ ๗.๒ ๒๘.๕ และ ๖๔.๓ ในปี ๒๕๕๗ ตามลำดับ) โดยภาคอุตสาหกรรมได้มีการสั่งสมองค์ความรู้และเทคโนโลยีอย่างต่อเนื่อง ทำให้มีการพัฒนาจากอุตสาหกรรมขั้นปฐมภายใต้การบริหารจัดการของเงินทุนต่างชาติมาเป็นอุตสาหกรรมพื้นฐาน (Supporting Industry) และอุตสาหกรรมที่มีเทคโนโลยีสูงขึ้นภายใต้เครือข่ายของบริษัทแม่ในต่างชาติและของนักลงทุนไทยที่มีสัดส่วนสูงขึ้น จนประเทศไทยกลายเป็นประเทศรายได้ปานกลางขั้นสูง ขณะเดียวกันก็มีการเคลื่อนย้ายแรงงานจากภาคเกษตรไปยังภาคอุตสาหกรรมและบริการที่มีประสิทธิภาพการผลิตสูงกว่า ทำให้ผลิตภาพแรงงานในระยะที่ผ่านมายังเพิ่มในระดับที่น่าพอใจแต่การชะลอตัวของกำลังแรงงานและการเพิ่มผลิตภาพการผลิตของกำลังแรงงานเป็นไปอย่างล่าช้า ประกอบกับผลิตภาพการผลิตของปัจจัยการผลิตรวม (Total Factor Productivity : TFP) ที่ลดลงทำให้ความสามารถในการแข่งขันระหว่างประเทศในระยะหลังลดลงซึ่งสะท้อนมาที่ปริมาณการส่งออกรวมขยายตัวช้าลงจากร้อยละ ๙.๗ ต่อปีในช่วงแผนพัฒนาฯ ฉบับที่ ๙ (พ.ศ. ๒๕๔๕-๒๕๔๙) เป็นเฉลี่ยร้อยละ ๑.๑ ในช่วง ๓ ปีของแผนพัฒนาฯ ฉบับที่ ๑๑ (พ.ศ. ๒๕๕๕-๒๕๕๗)

๒.๑.๓ ผลิตภาพการผลิตของปัจจัยการผลิตรวม (TFP) ยังคงอยู่ในระดับต่ำทำให้ขาดพลังในการขับเคลื่อนการขยายตัวทางเศรษฐกิจให้หลุดพ้นจากการเป็นประเทศรายได้ปานกลาง ซึ่งต้องอาศัยการผลิตที่มีเทคโนโลยีและนวัตกรรมการผลิตที่เป็นของตนเองมากขึ้น แม้ว่าการขยายตัวของผลิตภาพการผลิตรวมในช่วงก่อนแผนพัฒนาฯ ฉบับที่ ๑๐ จะอยู่ในระดับที่น่าพอใจก็ตาม แต่มีแนวโน้มลดลงในระยะ ๘ ปี ที่ผ่านมา และยังมีความล่าช้าเมื่อเทียบกับประเทศที่เริ่มพัฒนาประเทศในช่วงเวลาเดียวกันและสามารถยกระดับการพัฒนาประเทศเข้าสู่การเป็นประเทศรายได้สูงในช่วงก่อนหน้า ทั้งนี้การขยายตัวของผลิตภาพการผลิตรวม ลดลงจากร้อยละ ๓.๓๒ ในช่วงแผนพัฒนาฯ ฉบับที่ ๙ เป็นร้อยละ ๒.๐๕ ในช่วงครึ่งแรกของแผนพัฒนาฯ ฉบับที่ ๑๑ ทำให้ประเทศไทยจำเป็นต้องให้ความสำคัญกับการพัฒนาเทคโนโลยีและนวัตกรรมการผลิตเพิ่มการลงทุนเพื่อเพิ่มประสิทธิภาพของระบบเศรษฐกิจ และเพิ่มแรงขับเคลื่อนจากผลิตภาพการผลิตของปัจจัยแรงงาน

๒.๑.๔ การลดลงของความแข็งแกร่งด้านเสถียรภาพทางเศรษฐกิจจะเป็นอุปสรรคต่อการแก้ไขปัญหาเชิงโครงสร้าง การรองรับเงื่อนไขในระบบเศรษฐกิจโลก และการดำเนินนโยบายและการบริหารจัดการเศรษฐกิจในอนาคต แม้ว่าเศรษฐกิจไทยจะประสบปัญหาเสถียรภาพทางเศรษฐกิจรุนแรงถึงสองครั้งในปี ๒๕๒๔ และ ๒๕๔๐ แต่การให้ความสำคัญกับการรักษาวินัยทางการเงินและการคลังทำให้เสถียรภาพของเศรษฐกิจไทยอยู่ในเกณฑ์ที่แข็งแกร่ง โดยเฉพาะเมื่อเทียบกับประเทศที่มีระดับการพัฒนาในระดับใกล้เคียงกันอย่างไรก็ตามเสถียรภาพทางเศรษฐกิจซึ่งเป็นจุดแข็งของเศรษฐกิจไทยและเอื้ออำนวยต่อการขยายตัวทางเศรษฐกิจมาอย่างต่อเนื่องเริ่มมีสัญญาณที่จะเป็นข้อจำกัดต่อการขยายตัวทางเศรษฐกิจในระยะยาวมากขึ้น โดยเฉพาะหนี้สาธารณะซึ่งเพิ่มขึ้นจากเฉลี่ยร้อยละ ๓๗.๙ ในช่วงแผนพัฒนาฯ ฉบับที่ ๑๐ เป็นร้อยละ ๔๒.๒ ในช่วง ๓ ปีแรกของแผนพัฒนาฯ ฉบับที่ ๑๑ ซึ่งให้เห็นว่าแม้จะอยู่ภายใต้กรอบวินัยทางการเงินคลังแต่มีแนวโน้มเพิ่มขึ้นจากผลของการดำเนินมาตรการกระตุ้นเศรษฐกิจระยะสั้นในระยะที่ผ่านมาและจะเป็นข้อจำกัดต่อการใช้มาตรการทางการคลังในการกระตุ้นเศรษฐกิจและการพัฒนาศักยภาพการขยายตัวทางเศรษฐกิจในระยะต่อไป

๒.๑.๕ อันดับความสามารถในการแข่งขันโดยรวมยังปรับตัวดีขึ้นไม่มากนัก เนื่องจากต่างประเทศมีพลังการแข่งขันเคลื่อนมากกว่าไทย และประเทศไทยอยู่ในสถานการณ์การแข่งขันที่อยู่ตรงกลางระหว่างประเทศที่มีความได้เปรียบด้านต้นทุนแรงงานและการผลิต และประเทศที่มีความก้าวหน้าและความสามารถในการแข่งขันทางนวัตกรรมและ

ความคิดสร้างสรรค์ โดยในปี พ.ศ. ๒๕๕๗ WEF (World Economic Forum) ได้จัดอันดับความสามารถในการแข่งขันของประเทศไทยเป็นอันดับที่ ๓๑ จาก ๑๔๔ ประเทศ และในปี พ.ศ. ๒๕๕๗ IMD (International Institute for Management Development) ได้จัดอันดับไว้ที่ ๓๐ จาก ๖๑ ประเทศชั้นนำ ในขณะที่ผลการวิจัยประเทศที่มีความสะดวกในการเข้าไปประกอบธุรกิจประจำปี ๒๕๕๘ หรือ Ease of Doing Business ๒๐๑๕ ซึ่งดำเนินการโดยธนาคารโลกนั้นประเทศไทยได้รับการจัดให้อยู่ในอันดับที่ ๒๖ จาก ๑๘๙ ประเทศทั่วโลก

๒.๑.๖ สถานการณ์การพัฒนาวิทยาศาสตร์ เทคโนโลยี วิจัย และนวัตกรรมของประเทศได้รับการยกระดับดีขึ้น จากการผนึกกำลังของหน่วยงานด้านวิทยาศาสตร์ เทคโนโลยี วิจัย และนวัตกรรม และเชื่อมโยงให้เกิดความมั่นใจของภาคธุรกิจเอกชน แต่ยังคงอยู่ในระดับต่ำเมื่อเปรียบเทียบกับกลุ่มประเทศที่มีรายได้สูง โดยในปี ๒๕๕๗ อันดับความพร้อมด้านโครงสร้างพื้นฐานทางวิทยาศาสตร์อยู่ที่ ๔๗ และด้านเทคโนโลยีที่ ๔๔ จาก ๖๑ ประเทศที่จัดอันดับโดย IMD ลดลงเมื่อเทียบกับอันดับที่ ๓๗ และ ๔๓ ตามลำดับในปี ๒๕๕๑ และตลอดช่วงระยะเวลา ๑๔ ปีที่ผ่านมา (๒๕๔๓-๒๕๕๖) ค่าเฉลี่ยการลงทุนด้านการวิจัยและพัฒนาต่อ GDP ยังคงอยู่ในระดับร้อยละ ๐.๑๗ ต่อ GDP โดยในปี ๒๕๕๖ (ข้อมูลล่าสุด) ประเทศไทยมีการลงทุนด้านการวิจัยและพัฒนาเพิ่มขึ้นเป็นร้อยละ ๐.๔๘ ต่อ GDP โดยเป็นการลงทุนวิจัยและพัฒนาจากภาครัฐประมาณร้อยละ ๕๓ และจากภาคเอกชนประมาณร้อยละ ๔๗ ขณะที่ประเทศที่พัฒนาแล้ว เช่น เกาหลีใต้ ญี่ปุ่น สหรัฐอเมริกา ออสเตรเลีย มีค่าใช้จ่ายเพื่อการวิจัยและพัฒนาอยู่ที่ร้อยละ ๔.๐๓, ๓.๓๕, ๒.๗๙, และ ๒.๒๗ ต่อ GDP ในปี ๒๕๕๕ ตามลำดับขณะเดียวกันบุคลากรด้านการวิจัยและพัฒนาของประเทศยังมีจำนวนไม่เพียงพอต่อการส่งเสริมการพัฒนาวิทยาศาสตร์ เทคโนโลยี วิจัย และนวัตกรรมในระดับก้าวหน้า โดยในปี ๒๕๕๖ บุคลากรด้านการวิจัยและพัฒนา มีจำนวน ๑๑ คนต่อประชากร ๑๐,๐๐๐ คน ซึ่งเมื่อเปรียบเทียบกับประเทศพัฒนาแล้ว ส่วนใหญ่จะอยู่ที่ระดับ ๒๐-๓๐ คนต่อประชากร ๑๐,๐๐๐ คน

๒.๑.๗ สถานการณ์ด้านโครงสร้างพื้นฐานยังคงมีปัญหาในหลายๆ ด้าน ประกอบด้วยรูปแบบการขนส่งยังไม่สามารถปรับเปลี่ยนจากทางถนนเป็นทางน้ำและทางรางได้ตามเป้าหมายและยังขาดการพัฒนาคุณภาพการให้บริการ การบริหารจัดการกิจการประปายังขาดเอกภาพ การให้บริการน้ำประปายังกระจุกในเขตนครหลวงและเขตเมืองหลัก ในภูมิภาค และมีแหล่งน้ำดิบไม่เพียงพอ การให้บริการ ICT ยังไม่ทั่วถึงกระจุกตัวอยู่ในเมือง และมีราคาค่อนข้างสูง ประสิทธิภาพการใช้พลังงานของประเทศมีแนวโน้มลดลงเล็กน้อยและยังคงเผชิญกับความเสถียรด้านความมั่นคงทั้งในระยะสั้นและระยะยาว นอกจากนี้ การส่งเสริมการวิจัยและพัฒนาเทคโนโลยีและการพัฒนานวัตกรรมด้านพลังงาน และ ICT อยู่ในระดับต่ำและมีข้อจำกัด ยังไม่สามารถพัฒนาต่อยอดในเชิงพาณิชย์ได้อย่างเป็นรูปธรรมนอกจากนี้ ด้านบุคลากรและการบริหารจัดการ รวมทั้งกฎหมายที่เกี่ยวข้องกับการบริหารจัดการด้านโครงสร้างพื้นฐานยังขาดประสิทธิภาพ โดยเฉพาะการคุ้มครองทรัพย์สินทางปัญญา การทำธุรกรรมอิเล็กทรอนิกส์ การรักษาความปลอดภัย และข้อจำกัดต่อการทำธุรกิจใหม่และการประกอบกิจการในต่างประเทศ ตลอดจนบุคลากรด้านโลจิสติกส์ยังขาดความรู้และทักษะเฉพาะด้านที่ตรงต่อความต้องการของอุตสาหกรรม เช่น ความรู้ด้านภาษา ความรู้ด้านเทคโนโลยี และความรู้ในการดำเนินธุรกิจต่างประเทศ เป็นต้น

๒.๒ ด้านสังคม

๒.๒.๑ โครงสร้างประชากรเปลี่ยนแปลงเข้าสู่การเป็นสังคมสูงวัย แต่ยังคงมีปัญหาทั้งในเชิงปริมาณและคุณภาพของประชากรในทุกช่วงวัย เนื่องจากปัจจัยหลักๆ ได้แก่

(๑) ประชากรวัยเด็กของไทยมีจำนวนลดลงอย่างรวดเร็ว มีพัฒนาการไม่สมวัยและการตั้งครรภ์ในกลุ่มวัยรุ่นที่มีแนวโน้มเพิ่มขึ้น อัตราการเจริญพันธุ์รวมลดลงจาก ๖.๓ คน ในช่วงปี ๒๕๐๗-๒๕๐๘ เป็น ๑.๖๒ คน ในช่วงปี ๒๕๔๘-๒๕๕๘ และคาดว่าในปี ๒๕๘๓ จะลดลงเหลือเพียง ๑.๓ คน

(๒) กำลังแรงงานมีแนวโน้มลดลง และแรงงานกว่าร้อยละ ๓๐ เป็นประชากรกลุ่มเจนเอเรชั่น Y (Gen Y)* ขณะที่ผลผลิตภาพแรงงานยังเพิ่มขึ้นช้า ซึ่งจะเป็นข้อจำกัดต่อการพัฒนาในระยะต่อไป กำลังแรงงานของไทยมี

จำนวน ๓๘.๙ ล้านคนในช่วงปี ๒๕๕๕-๒๕๕๗ และเริ่มลดลงร้อยละ ๐.๑ ในปี ๒๕๕๖ และร้อยละ ๐.๒ ในปี ๒๕๕๗ ขณะที่ผลผลิตภาพแรงงานเฉลี่ยเพิ่มขึ้นร้อยละ ๒.๒ ต่อปีในช่วง ๑๐ ปีที่ผ่านมา (ปี ๒๕๔๘-๒๕๕๗) แต่ยังคงต่ำกว่าประเทศเพื่อนบ้าน เช่น มาเลเซีย ๑ เท่าตัว และสิงคโปร์ ๕ เท่าตัว และกำลังแรงงานกว่าร้อยละ ๖๕.๑ มีการศึกษาระดับมัธยมต้นและต่ำกว่า นอกจากนี้ กำลังแรงงานกลุ่มเจนเอเรชั่นวาย ซึ่งมีจำนวนร้อยละ ๒๗ ของประชากรในปี ๒๕๕๓ มีลักษณะความเป็นปัจเจกสูง ไม่ให้ความสำคัญกับการมีครอบครัว ส่งผลต่อรูปแบบการประกอบอาชีพและอัตราการเจริญพันธุ์รวมของประเทศในอนาคต

(๓) กลุ่มผู้สูงอายุวัยกลางและวัยปลายมีแนวโน้มเพิ่มสูงขึ้น สะท้อนถึงภาระค่าใช้จ่ายด้านสุขภาพที่เพิ่มมากขึ้น ขณะที่ผู้สูงอายุจำนวนมากยังมีรายได้ไม่เพียงพอในการยังชีพ ผู้สูงอายุมีแนวโน้มเพิ่มขึ้นจาก ๑๐.๓ ล้านคน (ร้อยละ ๑๖.๒) ในปี ๒๕๕๘ เป็น ๒๐.๕ ล้านคน (ร้อยละ ๓๒.๑) ในปี ๒๕๘๓ การเพิ่มขึ้นของผู้สูงอายุวัยกลางและวัยปลายจะส่งผลต่อภาระค่าใช้จ่ายในการดูแลที่เพิ่มสูงขึ้น แม้ผู้สูงอายุมีส่วนร่วมในกำลังแรงงานเพิ่มขึ้น แต่มีรายได้ไม่เพียงพอกับค่าใช้จ่าย เนื่องจากการออมน้อย และแหล่งรายได้หลักร้อยละ ๗๘.๕ ของรายได้ทั้งหมดมาจากการเกื้อหนุนของบุตร

๒.๒.๒ คราวเรือนไทยโดยเฉลี่ยมีขนาดลดลงและรูปแบบของครอบครัวเปลี่ยนแปลงมีหลากหลายรูปแบบมากขึ้น อัตราการเจริญพันธุ์ที่ลดลงส่งผลให้ขนาดครัวเรือนโดยเฉลี่ยลดลงจาก ๓.๖ คน ในปี ๒๕๔๓ เหลือ ๓ คน ในปี ๒๕๕๖ โดยครัวเรือนเดี่ยว ครัวเรือน ๑ รุ่น และครัวเรือนแห่วงกลางมีการขยายตัวมากที่สุดในช่วงปี ๒๕๔๓-๒๕๕๖ ส่งผลให้ความสัมพันธ์ทางสังคมและครอบครัวเปลี่ยนแปลงไปทำให้ครอบครัวเสี่ยงต่อการล่มสลาย

๒.๒.๓ คนไทยยังมีปัญหาเชิงคุณภาพทั้งด้านสุขภาพ การเรียนรู้ และคุณธรรมจริยธรรม โดยคนไทยมีอายุคาดเฉลี่ยสูงขึ้น อายุคาดเฉลี่ยเมื่อแรกเกิดของคนไทย ปี ๒๕๕๗ เพศชาย ๗๑.๓ ปี เพศหญิง ๗๘.๒ ปี แต่เสียชีวิตก่อนวัยอันควรจากโรคและการบาดเจ็บ เนื่องจากโรคไม่ติดต่อและอุบัติเหตุ อย่างไรก็ตาม คนไทยได้รับโอกาสทางการศึกษาสูงขึ้น จำนวนปีการศึกษาเฉลี่ยของประชากรวัยแรงงานอายุ ๑๕.๕๙ ปี เพิ่มขึ้นอย่างต่อเนื่อง โดยช่วงปี ๒๕๕๑-๒๕๕๖ มีการศึกษาเฉลี่ย ๘.๙ ปี ขณะที่คุณภาพการศึกษายู่ในระดับต่ำ สะท้อนได้จากคะแนนผลสัมฤทธิ์ทางการเรียนของนักเรียนชั้นพื้นฐาน (O-NET) ในปี ๒๕๕๖ มีค่าเฉลี่ยต่ำกว่าร้อยละ ๕๐ นอกจากนี้ คนไทยส่วนใหญ่มีปัญหาด้านคุณธรรมจริยธรรม โดยผลการวิจัยและการสำรวจต่างๆ พบว่าปัญหาสำคัญที่สุด คือ ความซื่อสัตย์สุจริต และการทุจริตคอร์รัปชัน โดยเห็นว่าต้องส่งเสริมคุณธรรมจริยธรรมในสังคมไทยเร่งด่วน

๒.๒.๔ สถานการณ์ความยากจนมีแนวโน้มลดลง แต่ยังคงมีความเหลื่อมล้ำของการกระจายรายได้ สัดส่วนคนจนลดลงอย่างต่อเนื่องจากร้อยละ ๔๒ ในปี ๒๕๔๓ เหลือร้อยละ ๑๐.๙ ในปี ๒๕๕๖ แต่ความยากจนยังกระจุกตัวหนาแน่นในภาคตะวันออกเฉียงเหนือและภาคเหนือ ขณะที่ความเหลื่อมล้ำด้านรายได้มีแนวโน้มดีขึ้นเล็กน้อย ค่าสัมประสิทธิ์ความไม่เสมอภาค (Gini Coefficient) ด้านรายได้ลดลงจาก ๐.๔๘๔ ในปี ๒๕๕๔ เหลือ ๐.๔๖๕ ในปี ๒๕๕๖ อย่างไรก็ตามความแตกต่างของรายได้ระหว่างกลุ่มคนรวยที่สุดกับกลุ่มคนจนที่สุดแตกต่างกันถึง ๓๔.๙ เท่า ในปี ๒๕๕๖ โดยกลุ่มคนรวยที่สุดร้อยละ ๑๐ ถือครองรายได้สูงถึงร้อยละ ๓๖.๘ ของรายได้ทั้งหมด ขณะที่กลุ่มคนจนที่สุดร้อยละ ๑๐ ถือครองรายได้เพียงร้อยละ ๑.๑ สาเหตุพื้นฐานที่สำคัญจากโครงสร้างเศรษฐกิจที่ไม่สมดุล ส่งผลให้การกระจายประโยชน์ของการพัฒนาไปยังกลุ่มคนต่างๆ ในสังคมไม่ทั่วถึง* ประชากรที่เกิดช่วงปี ๒๕๕๕-๒๕๕๖

๒.๒.๕ ความเหลื่อมล้ำระหว่างกลุ่มคนยังคงเป็นปัญหาสำคัญของสังคมไทย อันเนื่องมาจาก

(๑) ความเหลื่อมล้ำด้านสินทรัพย์ทั้งด้านการเงินและการถือครองที่ดินยังคงกระจุกตัวอยู่ในกลุ่มคนเพียงส่วนน้อย โดยเฉพาะอย่างยิ่งการถือครองที่ดินโดยกลุ่มผู้ถือครองที่ดินร้อยละ ๒๐ มีการถือครองที่ดินมากที่สุด มีสัดส่วนการถือครองที่ดินสูงกว่ากลุ่มผู้ถือครองที่ดินร้อยละ ๒๐ ที่มีการถือครองที่ดินน้อยที่สุด ๓๒๕.๗ เท่า เนื่องจากปัญหากรรมสิทธิ์ที่ดิน และการขาดประสิทธิภาพในการบริหารจัดการที่ดินว่างเปล่าของภาครัฐ

(๒) เด็กยากจนยังเข้าไม่ถึงการศึกษาขั้นพื้นฐาน ขณะที่โอกาสในการเข้าถึงการศึกษาในระดับปริญญาตรียังมีความแตกต่างกันตามฐานะของกลุ่มประชากร ระหว่างเขตเมือง-ชนบทและระหว่างภูมิภาค มีปัจจัยหลักมาจาก

ปัญหาเรื่องค่าครองชีพและการเดินทางไปศึกษา โดยกลุ่มประชากรร้อยละ ๑๐ ที่มีฐานะความเป็นอยู่ดีที่สุดในปี ๒๕๕๖ มีโอกาสเข้าถึงการศึกษาระดับปริญญาตรีมากกว่ากลุ่มประชากรร้อยละ ๑๐ ที่มีฐานะความเป็นอยู่ด้อยที่สุดประมาณ ๑๙.๑ เท่า นักศึกษาในเขตเมืองมีโอกาสสูงกว่านักศึกษาในเขตชนบทประมาณ ๒.๒ เท่า

(๓) คุณภาพการให้บริการสาธารณสุขยังคงมีความเหลื่อมล้ำกันระหว่างภูมิภาค โดยเฉพาะการกระจายทรัพยากรทางการแพทย์และสาธารณสุข อาทิ จากการสำรวจทรัพยากรสาธารณสุขในปี ๒๕๕๖ พบว่า อัตราส่วนแพทย์ต่อประชากรระหว่างกรุงเทพฯ และภาคตะวันออกเฉียงเหนือต่างกันถึง ๓.๖ เท่า

(๔) ความเหลื่อมล้ำการเข้าถึงการคุ้มครองทางสังคมของแรงงาน แรงงานอิสระเข้าถึงการคุ้มครองมากขึ้น จากการเข้าถึงการประกันตนตามมาตรา ๕๐ ที่เพิ่มขึ้นจาก ๑.๒๙ ล้านคน ในปี ๒๕๕๕ เป็น ๒.๔๗๑ ล้านคน ในปี ๒๕๕๗ ทำให้แรงงานในระบบมีสัดส่วนเพิ่มขึ้นเป็นร้อยละ ๔๒.๔ ในปี ๒๕๕๗ อย่างไรก็ตาม แรงงานในระบบได้รับค่าจ้างเฉลี่ยสูงกว่าแรงงานนอกระบบประมาณ ๒.๑ เท่า ในปี ๒๕๕๖

(๕) ความเหลื่อมล้ำด้านกระบวนการยุติธรรม เนื่องจากประชาชนไม่เข้าใจกฎหมาย เข้าไม่ถึงกระบวนการยุติธรรม และหน่วยงานในกระบวนการยุติธรรมขาดการบูรณาการในการทำงาน นอกจากนี้ ผู้มีรายได้น้อยมักไม่ได้รับความเป็นธรรม ไม่สามารถต่อสู้คดีจากการที่ไม่สามารถรับภาระค่าใช้จ่ายในกระบวนการยุติธรรมและต้องใช้ระยะเวลายาวนาน

๒.๒.๖ คนไทยมีความมั่นคงทางสังคมมากขึ้น จากการที่คนไทยกว่าร้อยละ ๙๙.๙ ได้รับความคุ้มครองทางด้านสุขภาพ โดยอยู่ภายใต้ระบบประกันสุขภาพถ้วนหน้าร้อยละ ๗๓.๘ ระบบประกันสังคมร้อยละ ๑๖.๗ และระบบสวัสดิการรักษายาพยาบาลข้าราชการ/รัฐวิสาหกิจร้อยละ ๗.๑ ขณะที่ กลุ่มผู้ด้อยโอกาสมียุทธศาสตร์ประกันทางรายได้มั่นคงขึ้นและมีความครอบคลุมมากขึ้น โดยในปี ๒๕๕๘ ผู้สูงอายุได้รับการสงเคราะห์เบี้ยยังชีพเพิ่มขึ้นเป็นแบบขั้นบันไดตามช่วงอายุ ๘.๓ ล้านคน จากผู้สูงอายุทั้งประเทศ ๑๐.๔ ล้านคน ส่วนผู้พิการได้รับเบี้ยยังชีพเพิ่มขึ้นเป็น ๘๐๐ บาท ครอบคลุมผู้พิการร้อยละ ๘๙.๕ และรัฐให้เงินอุดหนุนแก่เด็กด้อยโอกาสที่อยู่ในครอบครัวยากจนให้ได้รับการเลี้ยงดูที่มีคุณภาพภายใต้โครงการอุดหนุนเพื่อการเลี้ยงดูเด็กแรกเกิดอย่างไรก็ตาม สวัสดิการด้านที่อยู่อาศัยยังไม่ครอบคลุมกลุ่มผู้มีรายได้น้อยและผู้ยากไร้ แม้ว่ารัฐจัดสวัสดิการด้านที่อยู่อาศัยภายใต้โครงการต่างๆ แต่ปัจจุบันกลุ่มผู้มีรายได้น้อยและรายได้ปานกลางยังไม่มีกรรมสิทธิ์ในที่อยู่อาศัยถึง ๔,๕๔๔,๙๒๖ ครัวเรือน อย่างไรก็ตาม รัฐเริ่มให้ความสำคัญกับการพัฒนาที่อยู่อาศัยแก่ผู้สูงอายุโดยเฉพาะผู้ที่มีรายได้น้อยและผู้ยากไร้

๒.๒.๗ วัฒนธรรมอันดีงามของไทยเริ่มเสื่อมถอยและสังคมไทยมีแนวโน้มเป็นสังคมพหุวัฒนธรรมมากขึ้น อาทิ การให้คุณค่ากับความสนุกสนาน และความสะดวกสบาย ละเลยเรื่องวินัย มีความเห็นแก่ตัว ไม่รู้จักเสียสละ ไม่เอื้อเฟื้อเผื่อแผ่ และขาดความรับผิดชอบ นอกจากนี้ยังมีแนวโน้มการเป็นสังคมพหุวัฒนธรรม โดยเฉพาะการเข้ามาของแรงงานต่างชาติดังกล่าวทำให้เกิดการนำเอาวัฒนธรรมต้นทางผสมผสานกับวัฒนธรรมท้องถิ่น

๒.๒.๘ ความเข้มแข็งของชุมชนมีแนวโน้มที่ดีขึ้น ชุมชนสามารถแก้ปัญหาและสนองตอบความต้องการของชุมชนด้วยตนเองได้ดีขึ้น โดยมีกระบวนการจัดทำแผนชุมชนที่ครอบคลุมทุกพื้นที่ และบูรณาการเป็นแผนตำบลเพื่อเชื่อมโยงกับแผนขององค์กรปกครองส่วนท้องถิ่น แผนพัฒนาอำเภอ และแผนพัฒนาจังหวัดเพื่อให้ได้รับการสนับสนุนทั้งในด้านองค์ความรู้ และงบประมาณในกิจกรรมที่เกินความสามารถของชุมชน มีการรวมกลุ่มทำกิจกรรมทั้งด้านเศรษฐกิจ สังคม สิ่งแวดล้อมและเชื่อมโยงเป็นเครือข่ายเพิ่มขึ้นจาก ๑๔๒,๖๓๒ แห่งในปี ๒๕๕๕ เป็น ๑๕๒,๓๗๗ แห่ง ในปี ๒๕๕๖ ส่วนใหญ่เป็นกลุ่มธุรกิจชุมชนและอาชีพ ร้อยละ ๓๒.๕๑ ขององค์กรทั้งหมด และองค์กรการเงินร้อยละ ๒๖.๗๗

๒.๒.๙ ความไม่ยอมรับในความคิดเห็นที่แตกต่างกันส่งผลให้เกิดความขัดแย้งในสังคม ในช่วงระยะเวลากว่า ๑๐ ปีที่ผ่านมา ความขัดแย้งในเชิงความคิดเห็นทางการเมืองของกลุ่มต่างๆ ที่มีความรุนแรงมากขึ้น นำไปสู่ความสูญเสียต่อชีวิต ทรัพย์สิน และส่งผลกระทบต่อสภาพจิตใจของประชาชนทั้งทางตรงและทางอ้อม

๒.๓ ด้านทรัพยากรธรรมชาติและสิ่งแวดล้อม

๒.๓.๑ ทรัพยากรธรรมชาติส่วนใหญ่ถูกนำไปใช้ในการพัฒนาจำนวนมาก ก่อให้เกิดความเสื่อมโทรมอย่างต่อเนื่อง และเกิดปัญหาความขัดแย้งในการใช้ประโยชน์ทรัพยากรธรรมชาติมากขึ้น

(๑) **พื้นที่ป่าไม้ลดลง** เนื่องจากจำนวนประชากรที่เพิ่มมากขึ้น ทำให้ความต้องการใช้ที่ดินเพื่อการผลิตทางการเกษตร การอยู่อาศัย และการพัฒนาโครงสร้างพื้นฐานเพิ่มมากขึ้นตามไปด้วย พื้นที่ป่าไม้จึงถูกบุกรุกทำลายมากขึ้น โดยพื้นที่ป่าไม้ลดลงจาก ๑๗๑.๐๒ ล้านไร่ หรือร้อยละ ๕๓.๓๓ ของพื้นที่ทั้งหมดของประเทศในปี ๒๕๐๔ เป็น ๑๐๒ ล้านไร่ หรือคิดเป็นร้อยละ ๓๑.๖ ในปี ๒๕๕๖

(๒) **ทรัพยากรดินเสื่อมโทรม** ทำให้ความหลากหลายทางชีวภาพถูกคุกคาม ทรัพยากรดินและที่ดินมีปัญหาความเสื่อมโทรมของดินจากการใช้ประโยชน์ที่ไม่ถูกต้องตามหลักวิชาการ ดินเกษตรกรรมเสื่อมคุณภาพ การชะล้างพังทลายของดิน นอกจากนี้ ยังมีปัญหาพื้นที่สูงชันหรือพื้นที่ภูเขา ซึ่งมีข้อจำกัดในการนำไปใช้ประโยชน์ การใช้ทรัพยากรที่ดินของประเทศยังไม่มีประสิทธิภาพและขาดการบูรณาการของหน่วยงานที่เกี่ยวข้อง การบริหารจัดการที่ดินมีปัญหาความไม่เป็นธรรมและการกระจายสิทธิการถือครองที่ดิน ความหลากหลายทางชีวภาพกำลังตกอยู่ภายใต้ภาวะถูกคุกคาม โดยมีสาเหตุมาจากการสูญเสียระบบนิเวศป่าไม้อย่างต่อเนื่องเป็นเวลานาน

(๓) **ป่าชายเลนและระบบนิเวศชายฝั่งถูกทำลาย** และมีการเปลี่ยนสภาพไปใช้ประโยชน์อื่นๆจำนวนมาก เช่น การเพาะเลี้ยงชายฝั่ง โดยเฉพาะการทำนากุ้ง การขยายตัวของเมืองและอุตสาหกรรม ทำให้พื้นที่ป่าชายเลนลดลงจากปี ๒๕๐๔ ที่มีพื้นที่ป่าชายเลนกว่า ๒.๓ ล้านไร่ เหลือเพียง ๑.๕ ล้านไร่ ในปี ๒๕๕๒ คิดเป็นการลดลงร้อยละ ๓๔.๘ ทำให้รัฐเริ่มมีนโยบายปกป้องป่าชายเลนอย่างจริงจัง โดยไม่อนุญาตการต่อสัมปทานบัตรทั้งหมดตั้งแต่ปี ๒๕๓๔ และห้ามการใช้ประโยชน์อื่นๆ ใดๆก็ตาม ในระหว่างปี ๒๕๔๙-๒๕๕๔ พบว่า ป่าชายเลนมีสภาพดีขึ้น ในปี ๒๕๕๔ ผลผลิตประมงทะเลมีปริมาณเพียง ๑.๖๑ ล้านตัน ลดลงจากปี ๒๕๔๙ ที่มีปริมาณ ๒.๔๒ ล้านตัน ในขณะที่พื้นที่เพาะเลี้ยงสัตว์น้ำชายฝั่งของประเทศไทยยังคงขยายตัวอย่างต่อเนื่องจากปริมาณความต้องการสัตว์น้ำที่เพิ่มมากขึ้น

(๔) **การผลิตพลังงานในประเทศไม่เพียงพอกับความ ต้องการ แต่ประสิทธิภาพการใช้พลังงานดีขึ้น** ความต้องการใช้พลังงานของประเทศเพิ่มขึ้นตลอด ๓๐ ปีที่ผ่านมาแต่การผลิตพลังงานเชิงพาณิชย์เพื่อการบริโภคภายในประเทศไม่เพียงพอกับความ ต้องการ ทำให้ต้องนำเข้าจากต่างประเทศเพิ่มขึ้นโดยในปี ๒๕๕๕ ต้องนำเข้าเพิ่มขึ้นร้อยละ ๖ อยู่ที่ระดับ ๑.๐๘ ล้านบาร์เรลเทียบเท่าน้ำมันดิบต่อวัน คิดเป็นร้อยละ ๕๔ ของความต้องการใช้ในปี ๒๕๕๕ และคิดเป็นร้อยละ ๑๒.๕ ของ GDP โดยน้ำมันดิบมีการนำเข้าสูงที่สุดคิดเป็นร้อยละ ๗๖ ของการนำเข้าพลังงานทั้งหมด ขณะที่การใช้พลังงานเชิงพาณิชย์ขั้นต้นในปี ๒๕๕๕ เพิ่มขึ้นร้อยละ ๖.๘ อยู่ที่ระดับ ๑.๙๘๑ พันบาร์เรลเทียบเท่าน้ำมันดิบต่อวัน ทั้งนี้ ประสิทธิภาพการใช้พลังงานของประเทศไทยมีแนวโน้มดีขึ้น โดยมีอัตราการเพิ่มขึ้นของการใช้พลังงานต่ำกว่าอัตราขยายตัวของ GDP โดยในปี ๒๕๕๕ การเพิ่มขึ้นของ GDP ร้อยละ ๑ ขณะที่มีการใช้พลังงานเพิ่มขึ้นเพียงร้อยละ ๐.๖

(๕) **ทรัพยากรน้ำยังมีส่วนที่ไม่สามารถจัดสรรได้ตามความต้องการ** ประเทศไทยประกอบด้วย ๒๕ กลุ่มน้ำหลัก น้ำทำตามธรรมชาติมีปริมาณรวม ๒๘๕,๒๒๗ ล้านลูกบาศก์เมตร ขณะที่การพัฒนาแหล่งเก็บกักน้ำในประเทศมีความจุคิดเป็นร้อยละ ๒๘ ของปริมาณน้ำธรรมชาติ มีอ่างน้ำบาดาลทั้งหมด ๒๗ อ่างน้ำบาดาล มีปริมาณการกักเก็บในชั้นน้ำบาดาลรวมประมาณ ๑.๑๓ ล้านล้านลูกบาศก์เมตร มีศักยภาพที่จะพัฒนาขึ้นมาใช้ได้ โดยไม่กระทบต่อปริมาณน้ำบาดาลที่มีอยู่ได้รวมปีละ ๖๘,๒๐๐ ล้านลูกบาศก์เมตรอย่างไรก็ตาม การพัฒนาน้ำบาดาลขึ้นมาใช้ มีข้อจำกัดในเรื่องของต้นทุน เนื่องจากมีค่าใช้จ่ายในการสูบน้ำ และการดำเนินการสำรวจสูง ขณะที่ภาพรวมความต้องการใช้น้ำในประเทศ ในปี ๒๕๕๗ มีจำนวนประมาณ ๑๕๑,๗๕๐ ล้านลูกบาศก์เมตร โดยที่ศักยภาพของการเข้าถึงแหล่งน้ำของภาคส่วนต่างๆ มีจำนวน ๑๐๒,๑๔๐ ล้านลูกบาศก์เมตร และยังไม่สามารถจัดสรรน้ำตามความต้องการได้อีกประมาณ ๔๙,๖๑๐ ล้านลูกบาศก์เมตร

๒.๓.๒ ปัญหาสิ่งแวดล้อมเพิ่มสูงขึ้นตามการขยายตัวของเศรษฐกิจและชุมชนเมือง

(๑) ปัญหาขยะมูลฝอยยังไม่ได้รับการแก้ไขอย่างมีประสิทธิภาพ แนวโน้มอัตราการเกิดขยะมูลฝอยเฉลี่ยต่อคนต่อวันเพิ่มสูงขึ้นจาก ๑.๐๔ กิโลกรัม/คน/วัน ในปี ๒๕๕๓ เป็น ๑.๑๑ กิโลกรัม/คน/วัน ในปี ๒๕๕๗ สถานที่กำจัดขยะแบบถูกต้องตามหลักวิชาการมีเพียงร้อยละ ๑๙ และมีการนำมูลฝอยกลับไปใช้ประโยชน์เพียงร้อยละ ๑๘ ทำให้มีปริมาณขยะสะสมตกค้างเพิ่มสูงขึ้นถึง ๑๙.๙ ล้านตัน ในปี ๒๕๕๖ ของเสียอันตราย ในปี ๒๕๕๗ มีประมาณ ๒.๖๙ ล้านตัน โดยขยะอิเล็กทรอนิกส์มีแนวโน้มเพิ่มขึ้นร้อยละ ๑๐ ต่อปี เนื่องจากความก้าวหน้าทางเทคโนโลยีที่มีการปรับเปลี่ยนอย่างรวดเร็ว ส่งผลให้ในอนาคตอาจต้องประสบปัญหาการกำจัดซากของเสียเหล่านี้ หากภาครัฐไม่มีมาตรการหรือมีกฎหมายควบคุมการรีไซเคิลขยะอย่างครบวงจร ขณะที่การจัดการของเสียอันตรายจาก

ภาคอุตสาหกรรมสามารถจัดการได้ประมาณร้อยละ ๗๐ โดยภาคอุตสาหกรรมมีการนำของเสียอันตรายกลับมาใช้ประโยชน์ใหม่มากขึ้น แต่ยังคงพบการลักลอบทิ้งภาคอุตสาหกรรมในหลายพื้นที่อย่างต่อเนื่อง เนื่องจากต้นทุนในการกำจัดสูง

(๒) มลพิษทางอากาศยังเกินมาตรฐานหลายแห่ง แต่มีแนวโน้มดีขึ้น ในปี ๒๕๕๗ พบสารมลพิษทางอากาศเกินค่ามาตรฐานในหลายพื้นที่ของประเทศ และที่เป็นปัญหาสำคัญได้แก่ฝุ่นละออง ก๊าซโอโซน และสารอินทรีย์ระเหยง่าย (VOCs) โดยมีพื้นที่วิกฤติในเขตพื้นที่มาบตาพุด จังหวัดระยอง ที่ยังคงประสบปัญหาสารอินทรีย์ระเหยง่าย ในขณะที่พื้นที่อื่น เช่น กรุงเทพฯ ปทุมธานี เชียงใหม่ ขอนแก่น พบสารเบนซินเกินค่ามาตรฐาน แต่ส่วนใหญ่มีปริมาณลดลงจากปีที่ผ่านมา ซึ่งได้รับผลดีจากการปรับปรุงมาตรฐานน้ำมันเชื้อเพลิงเมื่อต้นปี ๒๕๕๗ ทั้งนี้ ในพื้นที่กรุงเทพมหานคร ปัญหาฝุ่นละอองและเบนซินมีปริมาณลดลง ส่วนหนึ่งเป็นผลการปรับปรุงมาตรฐานน้ำมันเชื้อเพลิงจาก EURO ๓ เป็น EURO ๔ ตั้งแต่ปี ๒๕๕๕ และการปรับปรุงระบบขนส่งสาธารณะและทางจักรยาน การเข้มงวดกับการตรวจจับรถควันดำ อย่างไรก็ตาม ปัญหามลพิษทางอากาศในพื้นที่มาจากสาเหตุหลักคือปริมาณรถยนต์จำนวนมากสำหรับมลพิษจากหมอกควัน ในพื้นที่ภาคเหนือตอนบน พบว่าสถานการณ์ดีขึ้นเป็นลำดับ โดยความร่วมมือและการทำงานระหว่างภาครัฐ องค์กรปกครองส่วนท้องถิ่น (อปท.) และประชาชนดีขึ้น

(๓) คุณภาพน้ำที่อยู่ในเกณฑ์ดีมีแนวโน้มลดลง สถานการณ์คุณภาพน้ำในช่วง ๑๐ ปีที่ผ่านมา (พ.ศ. ๒๕๔๘-๒๕๕๗) มีแนวโน้มเสื่อมโทรมลง โดยแหล่งน้ำที่อยู่ในเกณฑ์ดีมีแนวโน้มลดลงส่วนแหล่งน้ำที่อยู่ในเกณฑ์พอใช้และเสื่อมโทรมมีแนวโน้มเพิ่มขึ้น สาเหตุสำคัญมาจากการชะหน้าดินที่มีปฏิกิริยาค้างจากการเกษตรและการปศุสัตว์ และการระบายน้ำเสียจากชุมชน ระบบบำบัดน้ำเสียรวมของชุมชน มีจำนวนไม่เพียงพอต่อการบำบัดน้ำเสียที่เพิ่มขึ้นตามการขยายตัวและการเจริญเติบโตของชุมชน โดยปัจจุบัน มีปริมาณน้ำเสียจากชุมชน ๑๐.๓ ล้านลูกบาศก์เมตรต่อวัน ขณะที่ระบบบำบัดน้ำเสียรองรับน้ำเสียที่เกิดขึ้นได้เพียงร้อยละ ๓๑

(๔) ประเทศไทยปล่อยก๊าซเรือนกระจกเพิ่มขึ้น แต่อัตราการเติบโตลดลง ปริมาณการปล่อยก๊าซเรือนกระจกจากสาขาพลังงานมีแนวโน้มเพิ่มขึ้นอย่างต่อเนื่อง ตามปริมาณความต้องการใช้พลังงานที่เพิ่มขึ้นตามการขยายตัวของเศรษฐกิจของประเทศ จากรายงานแห่งชาติฉบับที่ ๒ การจัดทำบัญชีก๊าซเรือนกระจกของประเทศไทย ระบุว่าประเทศไทยมีการปล่อยก๊าซเรือนกระจก ในปี ๒๕๓๓ ปริมาณ ๒๒๙.๐๘ ล้านตันคาร์บอนไดออกไซด์เทียบเท่า และเพิ่มเป็น ๒๖๕.๙ ล้านตันคาร์บอนไดออกไซด์เทียบเท่า ในปี ๒๕๔๗ โดยปริมาณการปล่อยก๊าซเรือนกระจกมีแนวโน้มเพิ่มขึ้นร้อยละ ๓.๓ ต่อปี อย่างไรก็ตาม อัตราการเติบโตลดลงในช่วง ๕ ปีที่ผ่านมา ทั้งนี้เนื่องมาจากมาตรการการลดก๊าซเรือนกระจกต่างๆ ที่มีการดำเนินงานเพิ่มมากขึ้นในประเทศ ประกอบกับการกักเก็บก๊าซเรือนกระจกในภาคป่าไม้และการใช้ประโยชน์ที่ดินมีแนวโน้มเพิ่มมากขึ้นร้อยละ ๑.๑ จึงส่งผลให้ภาคดังกล่าวเป็นภาคที่มีความสำคัญมากในการเพิ่มการดูดซับและช่วยลดปริมาณการปล่อยก๊าซเรือนกระจกโดยรวมของประเทศ

๒.๓.๓ ภัยพิบัติทางธรรมชาติโดยเฉพาะอย่างยิ่งอุทกภัยเกิดขึ้นบ่อยครั้งและมีความรุนแรงมากขึ้น ส่งผลกระทบต่อภาคการผลิตและวิถีการดำรงชีวิตของคนไทย ทั้งอุทกภัย ภัยแล้ง วาตภัย และดินถล่ม สร้างความเสียหายนับเป็นมูลค่ากว่าหมื่นล้านบาท อันเป็นผลกระทบมาจากการเปลี่ยนแปลงสภาพภูมิอากาศ ภัยพิบัติทางธรรมชาติ

โดยเฉพาะอย่างยิ่งอุทกภัยมีแนวโน้มและความถี่มากขึ้น ซึ่งจะส่งผลกระทบต่อภาคการผลิตและวิถีการดำรงชีวิตของคนไทยเป็นประจำทุกปีในมิติของจำนวนประชากรเสี่ยงภัยจะพบว่าภัยแล้งเป็นภัยธรรมชาติที่ส่งผลกระทบต่อประชากรเป็นจำนวนมากกว่าภัยประเภทอื่นๆ ในขณะที่น้ำท่วมเป็นภัยธรรมชาติที่ส่งผลให้ประเทศไทยถูกจัดอยู่ในลำดับประเทศที่มีความเสี่ยงต้นๆ ของโลก

๒.๔ ด้านการบริหารจัดการและการปรับปรุงประสิทธิภาพกลไกการพัฒนา

๒.๔.๑ ด้านธรรมาภิบาล

(๑) ประเทศไทยจะต้องให้ความสำคัญกับเรื่องธรรมาภิบาลอย่างเร่งด่วนจากการประเมินผ่านดัชนีความอยู่เย็นเป็นสุขร่วมกันในสังคมไทย ซึ่งว่า สังคมไทยในภาพรวมมีความอยู่เย็นเป็นสุขร่วมกันอยู่ในระดับปานกลางในปี ๒๕๕๖ แต่องค์ประกอบด้านสังคมประชาธิปไตยที่มีธรรมาภิบาลอยู่ในระดับที่ต้องเร่งแก้ไข สถานการณ์ดังกล่าว ถือเป็นความจำเป็นของประเทศไทยที่จะต้องให้ความสำคัญกับเรื่องธรรมาภิบาลอย่างเร่งด่วน เนื่องจากสถานการณ์วิกฤตคุณธรรมจริยธรรมและธรรมาภิบาลของสังคมไทยหลักธรรมาภิบาล ตามระเบียบสำนักนายกรัฐมนตรีว่าด้วยการสร้างระบบบริหารกิจการบ้านเมืองและสังคมที่ดี พ.ศ. ๒๕๕๒ มีอย่างน้อย ๖ ประการคือ (๑) หลักนิติธรรม (๒) หลักคุณธรรม (๓) หลักความโปร่งใส (๔) หลักความมีส่วนร่วม (๕) หลักความรับผิดชอบ (๖) หลักความคุ้มค่า ขณะนี้ ได้มีการสะสมตัวและลุกลามสู่ทุกภาคส่วน ได้แก่ ภาคการเมืองทั้งระดับชาติและระดับท้องถิ่นที่มีการซื้อสิทธิ์ ขายเสียง มีการทุจริตเพื่อให้ได้รับการเลือกตั้ง มีผลประโยชน์ส่วนตนทับซ้อนกับผลประโยชน์รัฐหน่วยงานภาครัฐ มีระบบการบริหารงานที่ไม่เป็นธรรมาภิบาล มีการใช้อำนาจหน้าที่โดยมิชอบ หาผลประโยชน์ให้ตนเองและพวกพ้อง ภาคธุรกิจบางส่วนมีการร่วมมือกับนักการเมืองและข้าราชการ กระทำการทุจริตเพื่อให้ได้งานจากภาครัฐ ปิดงานอย่างรวดเร็ว ผูกขาดทางธุรกิจ หลีกเลียงภาษี ขาดความรับผิดชอบต่อผู้บริโภค ภาคประชาชนมีแนวโน้มยอมรับการทุจริตต่างๆ ที่ตนเองได้รับประโยชน์มากขึ้น สถาบันทางศาสนาบางส่วนประพฤติผิดคุณธรรมและจริยธรรมเสียเอง มีปัญหาการบริหารจัดการทรัพย์สินของส่วนรวม ขาดความโปร่งใส ปล่อยให้คนบางกลุ่มใช้ศาสนาเป็นเครื่องมือแสวงหาประโยชน์ สื่อมวลชนหลายสำนักวางตัวไม่เป็นกลาง ไม่แสดงบทบาทในการต่อต้านการทุจริตหรือปกปิดข้อเท็จจริง รับผลประโยชน์จากกลุ่มนายทุนและนักธุรกิจการเมืองจนไม่สามารถรักษาจริยธรรมหรือจรรยาบรรณของวิชาชีพได้

(๒) ภาคเอกชนมีการประเมินหลักบรรษัทภิบาล ตั้งแต่ปี ๒๕๔๔ โดยสมาคมส่งเสริมสถาบันกรรมการบริษัทไทย (Thai Institute of Directors : IOD) ได้สำรวจการกำกับดูแลกิจการของบริษัทจดทะเบียนในตลาดหลักทรัพย์แห่งประเทศไทยอย่างต่อเนื่อง พบว่า บริษัทจดทะเบียนที่มีธรรมาภิบาลมีคะแนนเฉลี่ยอยู่ที่ ๗๒% ในปี ๒๕๕๗ ถือว่าอยู่ในระดับดีเมื่อเทียบกับปี ๒๕๔๕ ที่มีคะแนนเฉลี่ยอยู่ที่ ๕๒% และมีคะแนนเฉลี่ยลดลงเมื่อเทียบกับปี ๒๕๕๔ ที่มีคะแนนเฉลี่ยอยู่ที่ ๗๗% แสดงให้เห็นว่า บริษัทจดทะเบียนไทย ให้ความสำคัญในการพัฒนาการกำกับดูแลกิจการที่ดีเพื่อโอกาสในการเติบโตอย่างยั่งยืนและสร้างความเชื่อมั่นแก่ผู้ลงทุนทั้งในประเทศและต่างประเทศสู่การยอมรับในระดับสากล

๒.๔.๒ ด้านการบริหารจัดการภาครัฐและการกระจายอำนาจ

(๑) การบริหารจัดการภาครัฐมีการปรับปรุงตามยุคสมัย พระราชบัญญัติระเบียบบริหารราชการแผ่นดิน พ.ศ. ๒๕๓๔ ได้จัดระเบียบการบริหารราชการแผ่นดินแบ่งออกเป็น ๓ ส่วนได้แก่ บริหารราชการส่วนกลาง บริหารราชการส่วนภูมิภาค และบริหารราชการส่วนท้องถิ่นที่ใช้หลักการกระจายอำนาจที่ส่วนกลางได้มอบอำนาจระดับหนึ่งให้ประชาชนในท้องถิ่นไปดำเนินการปกครองตนเองอย่างอิสระโดยที่ไม่ขัดต่อกฎหมายของประเทศ ทั้งสามส่วนนี้อยู่ในการควบคุมและบริหารงานของคณะรัฐมนตรี ซึ่งมีหน้าที่รับผิดชอบบริหารราชการแผ่นดิน รวมไปถึงการกำหนดนโยบายเพื่อให้ข้าราชการนำไปปฏิบัติ ทั้งนี้การปฏิรูประบบราชการที่เกิดการเปลี่ยนแปลงอย่างชัดเจนในโครงสร้างของหน่วยราชการเกิดขึ้นจากพระราชบัญญัติปรับปรุงกระทรวง ทบวง กรม พ.ศ. ๒๕๔๕ มีการกำหนดส่วนราชการไว้เป็น ๒๐ กระทรวง และส่วนราชการไม่สังกัดสำนักนายกรัฐมนตรี กระทรวง หรือทบวง

(๒) การกระจายอำนาจเกิดผลสำเร็จหลายด้านแต่ยังมีปัญหาที่ต้องแก้ไขการกระจายอำนาจให้แก่ อบท. ในระยะที่ผ่านมาได้ดำเนินการตามแนวทางของรัฐธรรมนูญแห่งราชอาณาจักรไทย พ.ศ. ๒๕๔๐ และ ๒๕๕๐ และตามแผนการกระจายอำนาจให้แก่องค์กรปกครองส่วนท้องถิ่น และแผนปฏิบัติการกำหนดขั้นตอนการกระจายอำนาจให้แก่องค์กรปกครองส่วนท้องถิ่นฉบับที่ ๑ และฉบับที่ ๒ นอกจากนั้น มีการใช้งบประมาณเป็นตัวกระตุ้นให้เกิดการถ่ายโอนภารกิจ หน้าที่และเพิ่มรายได้ในการดำเนินงานของ อบท. โดยในปีงบประมาณ พ.ศ. ๒๕๔๓ สัดส่วนของรายได้ของท้องถิ่นต่อรายได้รัฐบาลคิดเป็นร้อยละ ๑๓.๓๑ เพิ่มขึ้นเป็นร้อยละ ๒๕.๑๗ ในปีงบประมาณ ๒๕๕๐ และร้อยละ ๒๘.๒๑ ในปีงบประมาณ พ.ศ. ๒๕๕๕ มีการถ่ายโอนภารกิจไปแล้วตามแผนปฏิบัติการกำหนดขั้นตอนการกระจายอำนาจให้แก่ อบท. ฉบับที่ ๑ จำนวน ๑๘๕ ภารกิจจากภารกิจที่จะต้องถ่ายโอน ๒๔๕ ภารกิจและถ่ายโอนภารกิจตามแผนปฏิบัติการฯ ฉบับที่ ๒ จำนวน ๗๕ งาน/กิจกรรม จาก ๑๑๔ งาน/กิจกรรม และถ่ายโอนบุคลากรจากส่วนกลางให้องค์กรปกครองส่วนท้องถิ่น จำนวน ๙,๘๕๐ คน แบ่งเป็นข้าราชการ ๑,๓๗๘ คน บุคลากรทางการศึกษา ๕,๒๙๕ คน ข้าราชการกระทรวงสาธารณสุขซึ่งประจำอยู่ที่สถานีอนามัย จำนวน ๗๙ คน และลูกจ้างประจำ ๓,๐๙๘ คน อย่างไรก็ตามยังมีปัญหาที่ต้องการการแก้ไข เช่น การทับซ้อนของอำนาจหน้าที่และเขตพื้นที่ระหว่างองค์การบริหารส่วนจังหวัดและเทศบาลหรือองค์การบริหารส่วนตำบล ทำให้การจัดบริการสาธารณะให้กับประชาชนยังขาดความสมดุล ปัญหาการซื้อเสียง ทำให้การเลือกตั้งระดับท้องถิ่นขาดความชอบธรรม และปัญหาการขาดแคลนรายได้ของ อบท. ซึ่งรายได้ที่ท้องถิ่นจัดเก็บเองในภาพรวมมีสัดส่วนเพียงร้อยละ ๙.๙๐ ของรายได้รัฐบาลในปีงบประมาณ พ.ศ. ๒๕๔๙ และเพิ่มเป็นร้อยละ ๑๐.๖๕ ในปีงบประมาณ พ.ศ. ๒๕๕๕ ท้องถิ่นจำเป็นต้องพึ่งพาเงินอุดหนุนจากรัฐบาลคิดเป็นร้อยละ ๓๘.๕๒ และร้อยละ ๓๙.๔๖ ตามลำดับ ส่งผลให้ อบท. ในพื้นที่ที่มีกิจกรรมทางเศรษฐกิจหนาแน่น เช่น การเป็นแหล่งที่ตั้งของอุตสาหกรรม การค้า การบริการ การเป็นพื้นที่เขตพัฒนาเศรษฐกิจพิเศษ แหล่งท่องเที่ยวที่มีชื่อเสียงระดับโลก การจัดบริการสาธารณะรองรับการเติบโตของเมืองและการเพิ่มขึ้นของประชากรแฝงและแรงงานต่างด้าวได้อย่างมีขอบเขตจำกัด

๒.๔.๓ ด้านการทุจริตคอร์รัปชัน

ไทยกำลังประสบปัญหาการทุจริตเชิงนโยบายและผลประโยชน์ทับซ้อนเป็นอย่างมาก พัฒนาการของการทุจริตคอร์รัปชันในสังคมไทยเปลี่ยนแปลงจากในอดีตที่มีรูปแบบการทุจริตจัดซื้อจัดจ้าง รับสินบน ซึ่งสามารถตรวจสอบหาหลักฐานจับผิดมาลงโทษได้ เนื่องจากมีความซับซ้อนไม่มากเท่ากับการทุจริตคอร์รัปชันในปัจจุบันที่ประเทศไทยมีความเสียหายจากการทุจริตคอร์รัปชันขนาดใหญ่ที่สูงเป็นแสนล้านบาท อันเนื่องจากการทุจริตเชิงนโยบายและผลประโยชน์ทับซ้อนซึ่งเป็นรูปแบบใหม่ที่เกิดมากขึ้นในช่วงที่รัฐเข้ามามีบทบาทในการพัฒนาเศรษฐกิจและการหาประโยชน์จากธุรกิจในโลกสมัยใหม่ มีความซับซ้อนเพิ่มขึ้นและในปัจจุบันประเทศไทยประสบปัญหาการทุจริตเชิงนโยบายและผลประโยชน์ทับซ้อนเป็นอย่างมาก ไม่ว่าจะเป็นองค์กรภาครัฐหรือภาคเอกชน และมาตรการต่างๆ ที่ออกมา รวมทั้งกฎหมายเกี่ยวกับการทุจริตและการตรวจสอบจากองค์กรต่างๆ ยังไม่สามารถที่จะเข้าไปแก้ไขปัญหาเหล่านี้ได้ ดังปรากฏตามดัชนีภาพลักษณ์คอร์รัปชัน (Corruption Perception Index : CPI) พ.ศ. ๒๕๕๗ ขององค์กรเพื่อความโปร่งใสนานาชาติ พบว่าประเทศไทยได้ ๓๘ คะแนนจากคะแนนเต็ม ๑๐๐ คะแนน อยู่อันดับที่ ๘๕ จากการจัดอันดับทั้งหมด ๑๗๕ ประเทศทั่วโลก จะเห็นได้ว่าประเทศไทยมีคะแนนดีขึ้นเล็กน้อยเทียบกับปี ๒๕๕๖ ที่ได้ ๓๕ คะแนน อยู่อันดับ ๑๐๒ โดยเมื่อเทียบกับประเทศในกลุ่มอาเซียน พบว่า ประเทศไทยมีคะแนนเท่ากับประเทศฟิลิปปินส์ ส่วนประเทศสิงคโปร์สูงถึง ๘๔ คะแนน และมาเลเซียได้ ๕๒ คะแนน (คะแนนมากหมายถึงมีคอร์รัปชันน้อย)

๓ บริบทการเปลี่ยนแปลงและภาพอนาคตประเทศไทย

๓.๑ บริบทภายใน

๓.๑.๑ ภาพเศรษฐกิจไทยในกรณีฐาน

ภายใต้สมมติฐาน (๑) แนวโน้มการขยายตัวของเศรษฐกิจโลกเฉลี่ยร้อยละ ๓.๘ ในช่วงแผนพัฒนาฯ ฉบับที่ ๑๒ และร้อยละ ๔.๒ ในช่วงแผนพัฒนาฯ ฉบับที่ ๑๓ (๒) การลงทุนภาครัฐขยายตัวเฉลี่ยร้อยละ ๔ (๓)ราคาน้ำมันเฉลี่ย ๗๐-๙๐ ดอลลาร์ สรอ. ต่อบาร์เรลในช่วงแผนพัฒนาฯ ฉบับที่ ๑๒ และเฉลี่ย ๘๐-๑๐๐ ดอลลาร์ สรอ. ต่อบาร์เรลในช่วงแผนพัฒนาฯ ฉบับที่ ๑๓ (๔) ผลผลิตภาพการผลิตรวมขยายตัวร้อยละ ๒.๑ โดยผลผลิตภาพการผลิตภาคเกษตรหดตัวต่อเนื่องเฉลี่ยร้อยละ ๐.๘ ภาคอุตสาหกรรมขยายตัวเฉลี่ยร้อยละ ๒.๐ และภาคบริการขยายตัวเฉลี่ยร้อยละ ๓.๐ (๕) การลงทุนภาคเอกชนขยายตัวเฉลี่ยร้อยละ ๕ และ (๖) กำลังแรงงานลดลงเฉลี่ยร้อยละ ๐.๒ และร้อยละ ๐.๗ ในช่วงแผนพัฒนาฯ ฉบับที่ ๑๒ และ ๑๓ ตามลำดับภายใต้สมมติฐานเหล่านี้ เศรษฐกิจไทยในช่วง ๑๐ ปีข้างหน้ามีแนวโน้มที่จะขยายตัวเฉลี่ยร้อยละ ๓.๓-๔.๓ โดยมีค่ากลางของการประมาณการร้อยละ ๓.๘ ซึ่งทำให้เศรษฐกิจไทยจะสามารถขยับฐานะขึ้นเป็นประเทศ รายได้สูงในช่วงปี ๒๕๗๑ (ในกรณีเศรษฐกิจขยายตัวเฉลี่ยร้อยละ ๔.๓ - ๒๕๗๔) (ในกรณีเศรษฐกิจขยายตัวเฉลี่ยร้อยละ ๓.๓) การขยายตัวในกรณีฐานดังกล่าวทำให้เศรษฐกิจไทยมีความเสี่ยงที่จะตกอยู่ภายใต้ภัยคุกคามประเทศรายได้ปานกลางอย่างถาวรมากขึ้น เมื่อคำนึงถึงเงื่อนไขในระยะยาว โดยเฉพาะ (๑) การลดลงของกำลังแรงงานที่จะหดตัวเร่งขึ้นเป็นเฉลี่ยร้อยละ ๑.๐ ในช่วงแผนพัฒนาฯ ฉบับที่ ๑๔ ซึ่งจะเป็นปัจจัยถ่วงต่อการขยายตัวทางเศรษฐกิจมากขึ้น (๒) ชีตความสามารถด้านการคิดค้นเทคโนโลยีและนวัตกรรมซึ่งเป็นสิ่งจำเป็นในการยกระดับฐานะประเทศเข้าสู่การเป็นประเทศรายได้สูงจะลดลงตามการเพิ่มขึ้นของสัดส่วนของประชากรผู้สูงอายุ (๓) จำนวนประชากรรวมจะเริ่มลดลงในปี ๒๕๗๐ ซึ่งส่งผลให้อุปสงค์และการผลิตเพื่อตอบสนองความต้องการในประเทศขยายตัวช้าลง (๔) การเพิ่มขึ้นของขีดความสามารถในการแข่งขันของประเทศต่างๆ ที่การปรับตัวเข้าสู่สังคมผู้สูงอายุช้ากว่าไทย (๕) ภาระการใช้จ่ายเพื่อดูแลผู้สูงอายุเพิ่มขึ้นทำให้การจัดสรรงบประมาณเพื่อการพัฒนาประเทศเพื่อยกระดับฐานะการพัฒนาประเทศมีข้อจำกัดมากขึ้น (๖) เกณฑ์รายได้ขั้นต่ำสำหรับการเป็นประเทศรายได้ขั้นสูงปรับตัวเพิ่มขึ้นเฉลี่ยประมาณ ๑๐๐-๒๐๐ ดอลลาร์ สรอ.ต่อคนต่อปีตามการเพิ่มขึ้นของรายได้และมาตรฐานการครองชีพของประเทศสำคัญ เงื่อนไขดังกล่าวทำให้ประเทศไทยมีความเสี่ยงที่จะไม่สามารถหารายได้ที่เพียงพอในการที่จะทำให้คนไทยได้รับการพัฒนาอย่างเต็มศักยภาพ มีความภาคภูมิใจ มีเกียรติและศักดิ์ศรีในประชาคมภูมิภาคและในเวทีโลก

๓.๑.๒ การเข้าสู่สังคมผู้สูงอายุ

การเข้าสู่สังคมผู้สูงอายุของประเทศไทยส่งผลให้อัตราการพึ่งพิงของประชากรวัยแรงงานต้องแบกรับการดูแลผู้สูงอายุเพิ่มสูงขึ้น โดยในปี ๒๕๕๓ มีประชากรวัยแรงงาน ๕ คนที่มีศักยภาพแบกรับผู้สูงอายุ ๑ คน และคาดการณ์ว่าในปี ๒๕๘๓ จะเหลือประชากรวัยแรงงานเพียง ๑.๗ คนแบกรับผู้สูงอายุ ๑ คน การขาดแคลนกำลังแรงงานทำให้ต้องนำเข้าแรงงานไร้ทักษะจากประเทศเพื่อนบ้าน ซึ่งส่งผลกระทบต่อตลาดแรงงานไทยในด้านการยกระดับรายได้และทักษะฝีมือแรงงานจะช้าลง ผลผลิตภาพแรงงานไทยอาจเพิ่มขึ้นช้า ปัญหาการค้ำมนุษย์ และการขาดการคุ้มครองทางสังคมขั้นพื้นฐานที่จำเป็น ซึ่งจะเป็นปัญหาต่อเนื่องที่ส่งผลกระทบต่อคุณภาพชีวิตของคนไทย อาทิ อาชญากรรม โรคระบาด และภาระทางการคลังของระบบบริการทางสังคม อย่างไรก็ตาม นับเป็นโอกาสในการพัฒนาสินค้าและบริการ ธุรกิจบริการที่เหมาะสมกับกลุ่มผู้สูงอายุที่เพิ่มขึ้นเป็นตัวเลขเบื้องต้น สศช. จะคำนวณใหม่อีกครั้งเมื่อการปรับปรุงฐานข้อมูลในแบบจำลองเศรษฐกิจสมบูรณ์เกณฑ์ขั้นต่ำในปี ๒๕๔๖ ซึ่งอยู่ที่ ๑๒,๗๔๕ ดอลลาร์ สรอ. ต่อคนต่อปี

๓.๑.๓ ความเหลื่อมล้ำ

ความเหลื่อมล้ำเป็นปัญหาสำคัญในสังคมไทยทั้งความเหลื่อมล้ำด้านรายได้ โอกาสการเข้าถึงบริการภาครัฐและการเข้าถึงทรัพยากรธรรมชาติ นำไปสู่ความขัดแย้งในสังคม และเป็นอุปสรรคต่อการพัฒนาประเทศที่ลดทอนความเข้มแข็งทางเศรษฐกิจและความมั่นคงทางสังคม จากการกระจายรายได้และผลประโยชน์ของการพัฒนาไปยังกลุ่มคนต่างๆ ในสังคม บางพื้นที่และบางสาขาการผลิตไม่ทั่วถึงเป็นธรรมผลประโยชน์ส่วนใหญ่ตกอยู่ในกลุ่มที่มีโอกาสและรายได้สูง ทำให้สัดส่วนรายได้ระหว่างกลุ่มคนวัยร้อยละ ๑๐ ของประชากรกับกลุ่มคนจนร้อยละ ๑๐ ของประชากร

มีความแตกต่างกันถึง ๓๔.๙ เท่า ในปี ๒๕๕๖ นอกจากนี้ความเหลื่อมล้ำยังส่งผลให้เกิดปัญหาต่างๆ อาทิ ปัญหาการทุจริตคอร์รัปชัน คนยากจนขาดโอกาสการเข้าถึงบริการการศึกษาและสาธารณสุขที่มีคุณภาพอย่างเท่าเทียม การแย่งชิงทรัพยากร การรับรู้ข้อมูลข่าวสารปัญหาอาชญากรรมและยาเสพติด

๓.๑.๔ ความเป็นเมือง

การเปลี่ยนแปลงพื้นที่ชนบทไปสู่ความเป็นเมืองมีแนวโน้มเพิ่มขึ้นเพื่อลดความแออัดของเมืองหลวงและเมืองหลัก อันเป็นการกระจายความเจริญสู่พื้นที่อื่นๆ จึงจำเป็นที่จะต้องมีการลงทุนโครงสร้างพื้นฐาน การจัดบริการสาธารณะเพื่อรองรับการเติบโตของเมือง การใช้ประโยชน์ของทรัพยากรท้องถิ่นทั้งปัจจัยการผลิตและแรงงานไปสู่ภาคการค้า บริการ และอุตสาหกรรม ตลอดจนการแสวงหาเทคโนโลยีใหม่ๆ ที่จะช่วยลดผลกระทบต่อสิ่งแวดล้อม ซึ่งจะส่งผลต่อการลดลงและความเสื่อมโทรมของทรัพยากรท้องถิ่น การลดลงของแรงงานในภาคเกษตร รวมทั้งปัญหาการบริหารจัดการขยะทั้งขยะชุมชนและอุตสาหกรรม ทั้งนี้ การเพิ่มขึ้นของประชากรและแรงงานในพื้นที่อาจส่งผลต่อการเปลี่ยนแปลงของวิถีชีวิตและวัฒนธรรมท้องถิ่น อย่างไรก็ตาม การผลิตและกิจกรรมทางเศรษฐกิจที่มีขนาดใหญ่ขึ้นเพื่อตอบสนองความต้องการคนในเมืองที่มากขึ้น จะส่งผลให้เกิดการประหยัดจากขนาด การขนส่งมีต้นทุนต่ำลง และการลงทุนในระบบสาธารณูปโภคจะมีความคุ้มค่ามากขึ้น นอกจากนี้ ความต้องการแรงงานที่มากขึ้นจะมีส่วนเอื้อหรือทำให้จำเป็นต้องมีการจัดตั้งสถาบันการศึกษาในพื้นที่เพื่อตอบสนองความต้องการของสถานประกอบการที่มีจำนวนมาก

๓.๑.๕ การบริหารจัดการภาครัฐ

(๑) ร่างรัฐธรรมนูญแห่งราชอาณาจักรไทย พ.ศ. ๒๕๕๘ วางกรอบด้านการบริหารจัดการภาครัฐ เอื้อต่อการพัฒนาธรรมาภิบาลภาครัฐ ร่างรัฐธรรมนูญแห่งราชอาณาจักรไทย พ.ศ. ๒๕๕๘ มีมาตราสำคัญ ที่จะช่วยสนับสนุนให้การบริหารจัดการและการปรับปรุงประสิทธิภาพกลไกการพัฒนา อาทิ มาตรา ๖๙ หน่วยงานของรัฐ องค์การเอกชน หรือองค์กรใดที่ดำเนินกิจกรรมโดยใช้เงินแผ่นดิน มีหน้าที่ต้องเปิดเผยข้อมูลเกี่ยวกับการดำเนินการดังกล่าวต่อสาธารณะ เพื่อให้พลเมืองได้ติดตามและตรวจสอบมาตรา ๘๒ รัฐต้องดำเนินการตามแนวนโยบายพื้นฐานแห่งรัฐ และต้องจัดระบบงานราชการและงานของรัฐอย่างอื่น ให้เป็นไปตามหลักธรรมาภิบาล พัฒนาและสร้างโอกาสเพื่อลดความเหลื่อมล้ำและสร้างความเป็นธรรมอย่างยั่งยืน กระจายอำนาจและจัดการกิจ อำนาจหน้าที่ และขอบเขตความรับผิดชอบที่ชัดเจนระหว่างราชการส่วนกลาง ส่วนภูมิภาค และส่วนท้องถิ่น รวมทั้งมีกลไกป้องกันและขจัดการทุจริตและประพฤติมิชอบที่มีประสิทธิภาพทั้งในภาครัฐและภาคเอกชน ฯลฯ มาตรา ๘๘ รัฐต้องดำเนินนโยบายการเงิน การคลัง และงบประมาณภาครัฐ โดยยึดหลักการรักษาวินัยและความยั่งยืนทางการคลัง และการใช้จ่ายเงินแผ่นดิน อย่างคุ้มค่า จัดให้มีระบบการเงินการคลังเพื่อสังคม มีระบบภาษีอากรที่มีความเป็นธรรม มีประสิทธิภาพ เกิดประโยชน์สูงสุดต่อประชาชน และสอดคล้องกับการเปลี่ยนแปลงทางเศรษฐกิจและสังคม (๒) ภาคประชาสังคมให้ความสำคัญกับการบริหารจัดการของภาครัฐสถาบันทางสังคม อาทิ มูลนิธิ สถาบันการศึกษา หน่วยงานวิจัยต่างๆ นำเสนอผลการติดตาม วิเคราะห์ สังเคราะห์ เรื่องที่เกี่ยวกับการบริหารจัดการประเทศและการปรับปรุงประสิทธิภาพกลไกการพัฒนาทั้งประเด็นธรรมาภิบาล การทุจริตคอร์รัปชันทั้งการคอร์รัปชันขนาดใหญ่และคอร์รัปชันภาคครัวเรือน การบริหารจัดการภาครัฐและการกระจายอำนาจ เพื่อรายงานข้อค้นพบและข้อเสนอแนะสู่สาธารณะ เป็นแรงกดดันให้ผู้มีอำนาจภาครัฐหันมาพิจารณา ทบทวน แนวนโยบาย มาตรการ และกลไกการทำงานต่างๆ ให้เหมาะสมมากขึ้น

๓.๒ บริบทภายนอก

๓.๒.๑ การเข้าสู่สังคมผู้สูงอายุของโลก

องค์การสหประชาชาติประเมินสถานการณ์ว่าในช่วงปี ๒๕๔๔-๒๖๔๓ (ค.ศ. ๒๐๐๑-๒๑๐๐) จะเป็นศตวรรษแห่งผู้สูงอายุ หมายถึงการมีประชากรอายุ ๖๐ ปีขึ้นไปมากกว่าร้อยละ ๑๐ ของประชากรรวมทั่วโลก โดยประเทศที่พัฒนาแล้วจะใช้ระยะเวลาที่ค่อนข้างยาวนานในการเข้าสู่สังคมผู้สูงอายุเช่น ญี่ปุ่น อเมริกา ยุโรป ขณะที่กลุ่มประเทศกำลังพัฒนาจะมีระยะเวลาเปลี่ยนแปลงโครงสร้างประชากรดังกล่าวค่อนข้างสั้นกว่า สะท้อนถึงระยะเวลาในการเตรียมความพร้อมเพื่อรองรับสังคมผู้สูงอายุที่สั้นกว่าประเทศพัฒนาแล้วค่อนข้างมาก โดยการเป็นสังคมผู้สูงอายุจะส่งผลให้มี

การขาดแคลนแรงงานในประเทศ และมีการเคลื่อนย้ายแรงงานต่างด้าวมากขึ้น นอกจากนี้ มีความต้องการสินค้าและบริการที่เหมาะสมกับผู้สูงอายุมากขึ้น นับเป็นโอกาสอย่างมากสำหรับประเทศไทยที่จะพัฒนาด้านธุรกิจและลงทุนด้านการค้าและบริการ ด้านการท่องเที่ยว ที่พักอาศัย การให้บริการสุขภาพในรูปแบบต่างๆ รวมทั้งเป็นโอกาสของแรงงานไทยในการไปทำงานในประเทศที่พัฒนาแล้ว

๓.๒.๒ การปรับเปลี่ยนด้านเทคโนโลยีและนวัตกรรมที่รวดเร็ว

การปรับเปลี่ยนที่รวดเร็วด้านเทคโนโลยีและนวัตกรรมส่งผลให้เกิดการเปลี่ยนแปลงในรูปแบบการผลิตและการค้าที่มีการใช้เทคโนโลยีมาช่วยในการเพิ่มประสิทธิภาพการผลิต การพาณิชย์อิเล็กทรอนิกส์กลายเป็นรูปแบบการค้าที่มีบทบาทมากขึ้น มีการยกระดับกระบวนการผลิตแบบอัตโนมัติไปสู่การใช้เทคโนโลยีที่ผสมผสานระหว่าง Information Technology กับ Operational Technology หรือที่เรียกว่า Internet of Things (เทคโนโลยีอินเทอร์เน็ตที่เชื่อมอุปกรณ์และ เครื่องมือต่างๆ เช่น โทรศัพท์มือถือรถยนต์ ตู้เย็น โทรทัศน์ และอื่นๆ เข้าไว้ด้วยกัน) เพื่อผลิตสินค้าตามความต้องการของผู้บริโภคมากยิ่งขึ้น โดยหากภาคการผลิตที่ปรับตัวตามการเปลี่ยนแปลงของเทคโนโลยีไม่ทัน ขาดการลงทุนด้านการวิจัยและพัฒนา และนวัตกรรม จะทำให้ความสามารถในการแข่งขันลดลง

๓.๒.๓ ความเชื่อมโยงกับเศรษฐกิจในระดับภูมิภาคและระดับโลกที่สูงขึ้น

(๑) แนวโน้มการพัฒนาเศรษฐกิจของประเทศเพื่อนบ้านมีการพัฒนาระบบเศรษฐกิจและเขตเศรษฐกิจพิเศษภายในประเทศ ซึ่งจะมีผลต่อทิศทางการวางแผนพัฒนาด้านโครงสร้างพื้นฐานของประเทศไทย ตลอดจนการปรับเปลี่ยนกฎ ระเบียบ กติกา ด้านการค้าการลงทุนที่มุ่งเน้นให้ความสำคัญกับเรื่องความโปร่งใสและสิ่งแวดล้อมมากขึ้น

(๒) การเปิดเสรีภายใต้ข้อตกลงประชาคมเศรษฐกิจอาเซียนในปี ๒๕๕๘ จะนำมาซึ่งโอกาสที่สำคัญๆ หลายประการต่อการยกระดับศักยภาพการขยายตัวของเศรษฐกิจไทย ได้แก่ ๑) การลดข้อจำกัดในด้านอุปสงค์ในประเทศ ๒) โอกาสในการใช้ปัจจัยการผลิตและแรงงานสำหรับการพัฒนาภาคเกษตรและอุตสาหกรรมที่ใช้แรงงานและวัตถุดิบเข้มข้นในการเพิ่มขีดความสามารถในการแข่งขันและพัฒนาตนเองไปสู่ระดับการผลิตที่สูงขึ้นทั้งการผลิตในประเทศและการใช้ฐานการผลิตในประเทศเพื่อนบ้านและ ๓) โอกาสในการใช้ความได้เปรียบด้านสถานที่ตั้งและด้านโครงสร้างพื้นฐานและโลจิสติกส์ในการขับเคลื่อนเศรษฐกิจให้เป็นศูนย์กลางทางการบริการและการผลิตภาคอุตสาหกรรมอนาคตในอนุภูมิภาคและในภูมิภาคในระยะต่อไป

(๓) การเปิดเสรีทางการค้ากับประเทศที่พัฒนาแล้ว จะมีการนำประเด็นด้านมาตรฐานของการค้าและบริการมาเป็นข้อกีดกันทางการค้าซึ่งผู้ประกอบการภายในประเทศโดยเฉพาะวิสาหกิจขนาดกลางและขนาดย่อมต้องปรับตัวเพื่อพัฒนาคุณภาพการผลิตและรูปแบบธุรกิจ พัฒนามาตรฐานของอุตสาหกรรม ตลอดจนพัฒนาสินค้าที่เป็นมิตรต่อสิ่งแวดล้อมและมีความรับผิดชอบต่อสังคม/ชุมชนมากขึ้นโดยแรงเหวี่ยงจากกระแสการเปิดเสรีทางการค้าจะก่อให้เกิดการเคลื่อนย้ายเงินทุน แนวโน้มราคาสินค้าเกษตรและสินค้าขั้นปฐม แรงกดดันจากการเพิ่มขึ้นของขีดความสามารถในการแข่งขันของประเทศต่างๆ ในอนุภูมิภาคโดยเฉพาะในการผลิตสินค้าเกษตร สินค้ากึ่งทุนและเทคโนโลยีเข้มข้น รวมทั้งแนวโน้มนโยบายและมาตรการการพัฒนาของภาครัฐที่ยังไม่ทั่วถึง ยังมีแนวโน้มที่จะตอกย้ำปัญหาความเหลื่อมล้ำทางด้านรายได้ให้มีความรุนแรงมากขึ้นและเป็นอุปสรรคต่อการสร้างการเติบโตของเศรษฐกิจแบบทั่วถึง (Inclusive Growth) ซึ่งเป็นปัจจัยที่จำเป็นต่อการขยายตัวทางเศรษฐกิจที่ต่อเนื่องและยั่งยืน

(๔) ตลาดเงิน ตลาดทุน และเศรษฐกิจโลกยังมีความเสี่ยงที่จะผันผวนตลอดช่วงแผนฯ ๑๒ เนื่องจาก

๑) ผลกระทบจากการปรับทิศทางนโยบายการเงินในสหรัฐอเมริกาในช่วงต้นแผนพัฒนาฯ และแนวโน้มการปรับทิศทางนโยบายการเงินในยุโรปในช่วงกลางถึงปลายแผนพัฒนาฯ และ ๒) ปัญหาการสั่งสมหนี้สาธารณะในประเทศสำคัญๆ ในช่วงหลังวิกฤติเศรษฐกิจโลกที่มีความเสี่ยงจะพัฒนาไปสู่วิกฤติและสร้างผลกระทบต่อเสถียรภาพของระบบเศรษฐกิจและการเงินโลกหากมาตรการปฏิรูปในประเทศสำคัญๆ ของโลกไม่ประสบความสำเร็จอย่างเป็นรูปธรรม

(๕) ความเคลื่อนไหวของกระแสวัฒนธรรมโลก ความก้าวหน้าในการติดต่อสื่อสาร การขยายตัวของเครือข่ายทางสังคมออนไลน์ ส่งผลให้มีทั้งโอกาสและความเสี่ยง ต่อวิถีชีวิตทัศนคติ และความเชื่อในสังคม ตลอดจนความสัมพันธ์ระหว่างบุคคล กระบวนการเรียนรู้ และพฤติกรรมกรรมการบริโภคของคนในประเทศ

๓.๒.๔ การเปลี่ยนแปลงสภาพภูมิอากาศ

(๑) การเปลี่ยนแปลงสภาพภูมิอากาศ (Climate Change) จะส่งผลกระทบต่อสถานการณ์ความเสื่อมโทรมของทรัพยากรธรรมชาติและสิ่งแวดล้อมให้มีความรุนแรงมากขึ้น อุณหภูมิของโลกเพิ่มขึ้น ทำให้เกิดความแห้งแล้งเป็นระยะเวลายาวนาน เกิดฝนขาดช่วง และมีฤดูกาลเปลี่ยนไป ส่งผลกระทบต่อความอุดมสมบูรณ์ของดิน ป่าไม้เกิดความเสื่อมโทรม แหล่งน้ำขาดแคลน ผลผลิตทางการเกษตรลดลง เกิดโรคระบาดในพืชและสัตว์ และอาจเกิดผลกระทบต่อสุขภาพของมนุษย์กรณีที่เกิดโรคระบาดใหม่ เกิดความเสี่ยงต่อการสูญเสียความหลากหลายทางชีวภาพ เช่น ระบบนิเวศป่าไม้ ระบบนิเวศชายฝั่ง พื้นที่ชุ่มน้ำ เกิดการกัดเซาะชายฝั่ง และการสูญเสียแนวปะการัง การสูญเสียความหลากหลายทางชีวภาพดังกล่าวข้างต้น จะส่งผลกระทบต่อความมั่นคงด้านอาหาร สุขภาพ พลังงาน และลดทอนขีดความสามารถในการพึ่งพาตนเองของชุมชน

(๒) การเปลี่ยนแปลงของสภาพภูมิอากาศยังส่งผลให้ภัยพิบัติทางธรรมชาติมีแนวโน้มเกิดบ่อยครั้งขึ้นและมีความรุนแรงมากขึ้น ทั้งอุทกภัย ภัยแล้ง แผ่นดินไหวและดินโคลนถล่ม ส่งผลกระทบต่อภาคการผลิต การพัฒนาอุตสาหกรรม และการพัฒนาเศรษฐกิจโดยรวมของประเทศ รวมทั้งวิถีการดำรงชีวิตของประชาชน นอกจากนี้ ข้อตกลงระหว่างประเทศเกี่ยวกับการเปลี่ยนแปลงสภาพภูมิอากาศจะทวีความเข้มข้นและเป็นแรงกดดันให้ประเทศไทยต้องเตรียมพร้อมรับภาระในการลดการปล่อยก๊าซเรือนกระจกภายใต้กระแสการแข่งขันทางการค้า

๓.๒.๕ วาระการพัฒนาของโลกภายหลัง ค.ศ. ๒๐๑๕ (Post ๒๐๑๕ Agenda)

ประเด็นสำคัญของวาระการพัฒนาโลกภายหลัง ค.ศ. ๒๐๑๕ คือ การจัดทำเป้าหมายการพัฒนาที่ยั่งยืนในกรอบสหประชาชาติ (Sustainable Development Goals-SDGs) ในช่วงเวลา ๑๕ ปี โดยสหประชาชาติให้การรับรองแล้วเมื่อวันที่ ๑๐ กันยายน ๒๕๕๗ ประกอบด้วยเป้าประสงค์ (Goal) จำนวน ๑๗ ข้อและเป้าหมาย (Target) จำนวน ๑๖๙ ข้อ ซึ่งจะส่งผลกระทบต่อกระบวนการวางแผนการพัฒนาประเทศในอนาคต ที่ต้องเน้นจัดความยากจนให้หมดไป ประชาชนมีสุขภาพที่ดี มีระบบการศึกษา มีความเท่าเทียมกันทางเพศ ส่งเสริมการเติบโตทางเศรษฐกิจแบบยั่งยืน มีระบบโครงสร้างพื้นฐานที่รองรับการพัฒนาอุตสาหกรรมที่ยั่งยืน ลดความไม่เท่าเทียมกันทั้งภายในประเทศและระหว่างประเทศ มีรูปแบบการผลิตและการบริโภคแบบยั่งยืน เตรียมความพร้อมในการรับมือการเปลี่ยนแปลงสภาพภูมิอากาศ สงวนรักษาทรัพยากรธรรมชาติและ ความหลากหลายทางชีวภาพ มีการจัดการทรัพยากรทางทะเลอย่างยั่งยืน ส่งเสริมให้สังคมมีความสุข มีความยุติธรรมและส่งเสริมความเป็นหุ้นส่วนเพื่อการพัฒนาในระดับโลกร่วมกัน

๑. กรอบแนวคิดและหลักการ

จากสถานะของประเทศและบริบทการเปลี่ยนแปลงต่างๆ ที่ประเทศกำลังประสบอยู่ ทำให้การกำหนดวิสัยทัศน์แผนพัฒนาฯ ฉบับที่ ๑๒ ยังคงมีความต่อเนื่องจากวิสัยทัศน์แผนพัฒนาฯ ฉบับที่ ๑๑ และกรอบหลักการของการวางแผนที่น้อมนำและประยุกต์ใช้หลักปรัชญาของเศรษฐกิจพอเพียง ยึดคนเป็นศูนย์กลางของการพัฒนาอย่างมีส่วนร่วม การพัฒนาที่ยืดหยุ่นสมดุล ยั่งยืน โดยวิสัยทัศน์ของการพัฒนาในแผนพัฒนาฯ ฉบับที่ ๑๒ ต้องให้ความสำคัญกับการกำหนดทิศทางพัฒนาที่มุ่งสู่การเปลี่ยนผ่านประเทศไทยจากประเทศที่มีรายได้ปานกลางไปสู่ประเทศที่มีรายได้สูง มีความมั่นคง และยั่งยืน สังคมอยู่ร่วมกันอย่างมีความสุข และนำไปสู่การบรรลุวิสัยทัศน์ระยะยาว “มั่นคง มั่งคั่ง ยั่งยืน” ของประเทศ

๔.๒ การกำหนดตำแหน่งทางยุทธศาสตร์ของประเทศ (Country Strategic Positioning)..เป็นการกำหนดตำแหน่งทางยุทธศาสตร์ของประเทศที่สอดคล้องกับยุทธศาสตร์ชาติที่ สศช. ได้จัดทำขึ้นประเทศไทยเป็นประเทศรายได้สูงที่มีการกระจายรายได้อย่างเป็นธรรม เป็นศูนย์กลางด้านการขนส่งและโลจิสติกส์ของภูมิภาคสู่ความเป็นชาติ

การค้าและบริการ (Trading and Service Nation) เป็นแหล่งผลิตสินค้าเกษตรอินทรีย์และเกษตรปลอดภัย แหล่งอุตสาหกรรมสร้างสรรค์และนวัตกรรมสูงที่เป็นมิตรต่อสิ่งแวดล้อม

๔.๓ เป้าหมาย

๔.๓.๑ การหลุดพ้นจากกับดักประเทศรายได้ปานกลางสู่รายได้สูง

(๑) เศรษฐกิจขยายตัวเฉลี่ยไม่ต่ำกว่าร้อยละ ๕.๐

(๒) ผลิตภัณฑ์มวลรวมในประเทศต่อหัว (GDP Per Capita) และรายได้ประชาชาติต่อหัว (GNP Per Capita) ณ สิ้นแผนพัฒนาฯ ฉบับที่ ๑๒ ในปี ๒๕๕๖ เพิ่มขึ้นเป็น ๓๑๗,๐๕๑ บาท (๙,๓๒๕ ดอลลาร์ สรอ.) และ ๓๐๑,๑๙๙ บาท (๘,๘๕๙ ดอลลาร์ สรอ.) ต่อคนต่อปี

(๓) ผลผลิตภาพการผลิตเพิ่มขึ้นไม่ต่ำกว่าเฉลี่ยร้อยละ ๒.๕ ต่อปี

(๔) การลงทุนรวมขยายตัวไม่ต่ำกว่าเฉลี่ยร้อยละ ๘.๐ (การลงทุนของการลงทุนภาครัฐไม่ต่ำกว่าร้อยละ ๑๐.๐ และการลงทุนของภาคเอกชนขยายตัวไม่ต่ำกว่าเฉลี่ยร้อยละ ๗.๕ ในขณะที่ปริมาณการส่งออกขยายตัวเฉลี่ยไม่ต่ำกว่าร้อยละ ๔.๐ ต่อปี)

๔.๓.๒ การพัฒนาศักยภาพคนให้สนับสนุนการเจริญเติบโตของประเทศและการสร้างสังคมสูงวัยอย่างมีคุณภาพ

(๑) ประชาชนทุกช่วงวัยมีความมั่นคงทางด้านเศรษฐกิจและสังคม (Socio-Economic Security) และมีคุณภาพชีวิตที่ดีขึ้น

(๒) การศึกษาและการเรียนรู้ได้รับการพัฒนาคุณภาพ

(๓) สถาบันทางสังคมมีความเข้มแข็งเป็นฐานรากที่เอื้อต่อการพัฒนาคน

๔.๓.๓ การลดความเหลื่อมล้ำในสังคม

(๑) การกระจายรายได้มีความเท่าเทียมกันมากขึ้น

(๒) บริการทางสังคมมีคุณภาพและมีการกระจายอย่างทั่วถึง

๔.๓.๔ การสร้างการเจริญเติบโตทางเศรษฐกิจและสังคมที่เป็นมิตรกับสิ่งแวดล้อม

(๑) รักษาความมั่นคงของฐานทรัพยากร สร้างสมดุลระหว่างการอนุรักษ์และการใช้ประโยชน์อย่างยั่งยืนและเป็นธรรม

(๒) ขับเคลื่อนประเทศสู่เศรษฐกิจและสังคมที่เป็นมิตรต่อสิ่งแวดล้อม

(๓) เพิ่มขีดความสามารถในการรับมือภัยพิบัติและการเปลี่ยนแปลงสภาพภูมิอากาศ

(๔) เพิ่มประสิทธิภาพและเสริมสร้างธรรมาภิบาลในการบริหารจัดการทรัพยากรธรรมชาติและสิ่งแวดล้อม

(๕) มีการบริหารจัดการน้ำให้สมดุลระหว่างการอุปสงค์และอุปทานของน้ำ

๔.๓.๕ การบริหารราชการแผ่นดินที่มีประสิทธิภาพ

(๑) การบริหารงานภาครัฐที่โปร่งใส เป็นธรรม มีประสิทธิภาพ และมีส่วนร่วม

(๒) ขจัดการทุจริตคอร์รัปชัน

(๓) มีการกระจายอำนาจที่เหมาะสม

๕ แนวทางการพัฒนา

๕.๑ การยกระดับศักยภาพการแข่งขันและการหลุดพ้นกับดักรายได้ปานกลางสู่รายได้สูง

๕.๑.๑ การส่งเสริมด้านการวิจัยและพัฒนา

พัฒนาสถานะแวดล้อมของการพัฒนาวิทยาศาสตร์ เทคโนโลยี วิจัย และนวัตกรรม ทั้งด้านการลงทุนในการวิจัยและพัฒนา ด้านบุคลากรวิจัย ด้านโครงสร้างพื้นฐาน และด้านการบริหารจัดการ รวมทั้งสนับสนุนและผลักดันให้ผู้ประกอบการมีบทบาทหลักด้านเทคโนโลยีและนวัตกรรม ตลอดจนผลักดันงานวิจัยและพัฒนาให้ใช้ประโยชน์อย่างแท้จริงทั้งเชิงพาณิชย์และสาธารณะโดยให้ความคุ้มครองทรัพย์สินทางปัญญา

๕.๑.๒ การพัฒนาผลิตภาพแรงงาน

สร้างความร่วมมือระหว่างภาครัฐและภาคเอกชนในการพัฒนากำลังคนและแรงงานให้มีทักษะความรู้และสมรรถนะที่สอดคล้องกับความต้องการของตลาดและรองรับการเปิดเสรีของประชาคมอาเซียน โดยยกระดับและพัฒนาสมรรถนะแรงงานไทยด้วยเทคโนโลยี เร่งรัดให้แรงงานทั้งระบบมีการเรียนรู้ขั้นพื้นฐานเพื่อสามารถแข่งขันในตลาดแรงงานได้ สนับสนุนให้แรงงานและปัจจัยการผลิตมีความยืดหยุ่นในการเคลื่อนย้ายระหว่างสาขาการผลิตและระหว่างพื้นที่การผลิต เพื่อให้แรงงานสามารถเคลื่อนย้ายไปสู่สาขาการผลิตที่มีผลิตภาพการผลิตสูงสุด และสนับสนุนให้ผู้ประกอบการในภาคอุตสาหกรรมและบริการจัดทำกรอบคุณวุฒิวิชาชีพและมาตรฐานฝีมือแรงงานให้เป็นมาตรฐานที่เชื่อมโยงกัน เพื่อยกระดับทักษะของแรงงานไทย

๕.๑.๓ การส่งเสริมผู้ประกอบการที่เข้มแข็งและพาณิชย์ดิจิทัล

พัฒนาขีดความสามารถของผู้ประกอบการให้มีความยืดหยุ่น สามารถปรับตัวและดำเนินธุรกิจท่ามกลางการดำเนินนโยบายและมาตรการการกีดกันทางการค้าในรูปแบบต่างๆ เพิ่มสัดส่วนความเป็นเจ้าของของคนไทยและสนับสนุนให้มีการขยายตลาดที่มีแบรนด์สินค้าและช่องทางการตลาดที่เป็นของตนเองมากขึ้น ตลอดจนพัฒนาต่อยอดอุตสาหกรรมและบริการเพื่อเข้าสู่การเป็นศูนย์กลางการผลิต บริการและอุตสาหกรรมดิจิทัล

๕.๑.๔ การลงทุนโครงสร้างพื้นฐานเร่งลงทุนและพัฒนาโครงสร้างพื้นฐานด้านการคมนาคมขนส่งเพื่อเชื่อมโยงพื้นที่

เศรษฐกิจในประเทศและต่างประเทศ ทั้งการพัฒนาและปรับปรุงโครงข่ายรถไฟให้เป็นโครงข่ายหลักในการเดินทางและขนส่งของประเทศ พัฒนาโครงข่ายระบบขนส่งสาธารณะและโครงข่ายทางหลวงพิเศษระหว่างเมือง ขยายขีดความสามารถของท่าอากาศยานหลักของประเทศ พัฒนาท่าเรือที่มีศักยภาพให้เป็นท่าเรืออิเล็กทรอนิกส์เต็มรูปแบบรวมทั้งพัฒนาและปรับปรุงระบบโทรคมนาคมของประเทศ ตลอดจนสนับสนุนการพัฒนาด้านอุตสาหกรรมที่เกิดจากลงทุนด้านโครงสร้างพื้นฐาน เช่น อุตสาหกรรมซ่อมบำรุงและผลิตชิ้นส่วนอากาศยาน และอุตสาหกรรมระบบราง เป็นต้น เพื่อสร้างโอกาสทางเศรษฐกิจให้กับประเทศในการเป็นฐานการผลิตในภูมิภาคอาเซียน

๕.๑.๕ การปรับโครงสร้างการผลิต

ปรับโครงสร้างการผลิตภาคเกษตร โดยการปรับเปลี่ยนจากการผลิตสินค้าเกษตรขั้นปฐมเป็นสินค้าเกษตรแปรรูปที่มีมูลค่าสูงมีคุณภาพและมาตรฐานสากล สามารถสร้างความเชื่อมโยงทางด้านวัตถุดิบกับประเทศเพื่อนบ้านและลดระดับการผลิตสินค้าขั้นปฐมที่สูญเสียขีดความสามารถในการแข่งขัน ลงสู่ระดับที่จำเป็นสำหรับการสร้างความมั่นคงทางด้านอาหารและพลังงาน จัดระบบการผลิตให้สอดคล้องกับศักยภาพพื้นที่และความต้องการของตลาดตั้งแต่ต้นน้ำถึงปลายน้ำทั้งด้านกายภาพและเศรษฐกิจ รวมทั้งส่งเสริมการรวมกลุ่มทางการเกษตรจากกิจการเจ้าของคนเดียวเป็นการประกอบการในลักษณะสหกรณ์ ห้างหุ้นส่วน และบริษัทเพื่อให้เกิดการประหยัดจากขนาด พิจารณาพันธุ์พืชที่เหมาะสมกับศักยภาพของพื้นที่และแหล่งน้ำใช้เทคโนโลยีการผลิตในระดับที่เหมาะสม ใช้กลไกตลาดในการป้องกันความเสี่ยง ตลอดจนส่งเสริมและเร่งขยายผลแนวความคิดการทำการเกษตรตามหลักปรัชญาของ เศรษฐกิจพอเพียง และระบบเกษตรกรรมยั่งยืนปรับโครงสร้างการผลิตภาคบริการโดยเร่งพัฒนาระบบคมนาคมขนส่งให้เกิดความเชื่อมโยงกันเป็นโครงข่ายทั้งทางบก ทางน้ำ และทางอากาศ เร่งพัฒนาท่าเทียบเรือขนาดใหญ่เพื่อรองรับการเติบโตของการท่องเที่ยวทางทะเล ปรับปรุงแก้ไขกฎหมายที่เกี่ยวข้องกับการท่องเที่ยวให้ครอบคลุมและทันสมัยทั้งการควบคุมกิจกรรมต่างๆ เกี่ยวกับการท่องเที่ยวและส่งเสริมการท่องเที่ยวและกำหนดและจัดทำกฎหมายเพื่อยกระดับมาตรฐานการท่องเที่ยวของไทยสู่สากลและรองรับการพัฒนาการท่องเที่ยวให้สามารถแข่งขันได้ในระดับนานาชาติ รวมทั้งส่งเสริมการพัฒนาเชิงพื้นที่ในลักษณะกลุ่มคลัสเตอร์ท่องเที่ยว โดยสนับสนุนการพัฒนาด้านการท่องเที่ยวของพื้นที่ที่มีความเชื่อมโยงทั้งทางกายภาพ วิถีชีวิต/วัฒนธรรมท้องถิ่นและกิจกรรมการท่องเที่ยว ตลอดจนส่งเสริมการสร้างเชื่อมโยงด้านการท่องเที่ยวในภูมิภาคอาเซียน ทั้งประเทศที่มีพรมแดนติดกันและประเทศที่มีโครงข่ายคมนาคมขนส่งเชื่อมโยงกันเพื่อให้เกิดการพัฒนาแบบองค์รวมทั้งระบบพัฒนาต่อยอดอุตสาหกรรมอนาคตเพื่อเป็นแหล่งการถ่ายทอดเทคโนโลยี เชื่อมโยงการผลิตกับอุตสาหกรรมที่เป็นฐานรายได้ประเทศ และเป็นกลไกการขับเคลื่อนเศรษฐกิจไทยให้

เข้าสู่การเป็นศูนย์กลางการผลิตและบริการทั้งในระดับอนุภูมิภาคและในภูมิภาคอาเซียนพัฒนาโครงสร้างพื้นฐานที่สนับสนุนการขยายตัวด้านการค้าการลงทุน เช่น โลจิสติกส์ และพลังงาน รวมทั้งปัจจัยสนับสนุนการลงทุนอื่นๆ เช่น ลดอุปสรรคการค้าเคลื่อนย้ายเงินทุนระหว่างประเทศ เป็นต้น ส่งเสริมการนำเทคโนโลยีและนวัตกรรมมาประยุกต์ใช้ทั้งภาคการผลิต การตลาด การบริหารจัดการการเงิน และโลจิสติกส์ เชื่อมโยงเศรษฐกิจดิจิทัล ในการอำนวยความสะดวกทางการค้าการลงทุนด้วยระบบอิเล็กทรอนิกส์ และสนับสนุนการลงทุนเพื่อสร้างเศรษฐกิจและสังคมแห่งปัญญา และการเรียนรู้ มุ่งเน้นการพัฒนาธุรกิจเชิงสร้างสรรค์ การลงทุนที่ใช้เทคโนโลยีขั้นสูงและเป็นมิตรกับสิ่งแวดล้อม การประหยัดพลังงานและการใช้พลังงานทดแทน การลงทุนด้านการวิจัยและพัฒนาเชิงพาณิชย์ การจัดตั้งสำนักงานใหญ่ข้ามประเทศ บริษัทการค้าระหว่างประเทศ รวมทั้งการให้ความสำคัญเรื่องความรับผิดชอบต่อสังคมและการตอบแทนสู่สังคมขององค์กร และกิจการเพื่อสังคม

๕.๒ การพัฒนาศักยภาพคนตามช่วงวัยและการปฏิรูประบบเพื่อสร้างสังคมสูงวัยอย่างมีคุณภาพ

๕.๒.๑ การพัฒนาศักยภาพคนในทุกช่วงวัยให้สนับสนุนการเจริญเติบโตของประเทศ

โดยช่วงวัยเด็กตั้งแต่แรกเกิดให้มีพัฒนาการที่สมวัยในทุกด้าน วัยเรียน วัยรุ่นให้มีทักษะการเรียนรู้ ทักษะชีวิตสามารถอยู่ร่วมกับผู้อื่นภายใต้บริบทสังคมที่เป็นพหุวัฒนธรรม วัยแรงงานให้มีการพัฒนายกระดับสมรรถนะฝีมือแรงงานเพื่อสร้างผลิตภาพเพิ่มให้กับประเทศ วัยผู้สูงอายุให้มีการทำงานที่เหมาะสมตามศักยภาพและประสบการณ์ มีรายได้ในการดำรงชีวิต มีการสร้างเสริมและฟื้นฟูสุขภาพเพื่อป้องกันหรือชะลอความทุพพลภาพและโรคเรื้อรังต่างๆ ที่จะก่อให้เกิดภาระแก่ปัจเจกบุคคล ครอบครัว และระบบบริการสุขภาพ

๕.๒.๒ การยกระดับคุณภาพการศึกษาและการเรียนรู้ให้มีคุณภาพเท่าเทียมและทั่วถึง โดย

- (๑) ปฏิรูประบบบริหารจัดการทางการศึกษา โดยปรับระบบบริหารจัดการการศึกษาใหม่เพื่อสร้างความรับผิดชอบต่อผลลัพธ์ (Accountability)
- (๒) ปฏิรูประบบการคลังด้านการศึกษา เพื่อเพิ่มคุณภาพและประสิทธิภาพการจัดการศึกษาโดยการจัดสรรงบประมาณตรงสู่ผู้เรียน ส่งเสริมการมีส่วนร่วมจากภาคเอกชนในการจัดการศึกษา
- (๓) พัฒนาคุณภาพครูทั้งระบบ ตั้งแต่กระบวนการผลิต สรรหา และการคัดเลือกให้ได้คนดีคนเก่ง รวมทั้งระบบการประเมินและรับรองคุณภาพที่เน้นผลลัพธ์จากตัวผู้เรียน และ
- (๔) ปฏิรูประบบการเรียนรู้ โดยมุ่งจัดการเรียนรู้เพื่อสร้างสมรรถนะกำลังคนทั้งระบบการศึกษาตั้งแต่ระดับปฐมศึกษาจนถึงการเรียนรู้ตลอดชีวิต พัฒนาสื่อเพื่อการเรียนรู้ ปรับหลักสูตรและผลิตกำลังคนให้สอดคล้องกับการเปลี่ยนแปลงและความต้องการของตลาด การวิจัยและการใช้เทคโนโลยีและสื่อเพื่อการเรียนรู้

๕.๒.๓ การพัฒนาด้านสุขภาพ โดยส่งเสริมการพัฒนาเทคโนโลยีและนวัตกรรมทาง

การแพทย์เพื่อรองรับการเป็นสังคมผู้สูงอายุทั้งในด้านผลิตภัณฑ์สุขภาพและที่อยู่อาศัยสำหรับผู้สูงอายุ ยุกระดับการบริหารจัดการระบบสุขภาพเพื่อลดความเหลื่อมล้ำและสร้างความยั่งยืนในระยะยาว โดยพัฒนาระบบข้อมูลสารสนเทศเพื่อการบริหารทรัพยากรด้านสาธารณสุข บูรณาการระบบหลักประกันสุขภาพภาครัฐให้เกิดความเป็นเอกภาพในการบริหารจัดการและการใช้ทรัพยากร และส่งเสริมการอภิบาลระบบสุขภาพในรูปแบบเครือข่ายที่มีการใช้ทรัพยากรร่วมกัน พัฒนาศักยภาพของประเทศไทยสู่การเป็นศูนย์กลางสุขภาพนานาชาติทั้งในด้านศูนย์กลางบริการสุขภาพ (Medical Service Hub) ศูนย์กลางบริการเพื่อส่งเสริมสุขภาพ (Wellness Hub) ศูนย์กลางยาและผลิตภัณฑ์เพื่อสุขภาพ (Product Hub) และศูนย์กลางบริการวิชาการและงานวิจัย (Academic Hub) เพื่อนำรายได้กลับมาใช้ยกระดับคุณภาพบริการสาธารณสุขภายในประเทศรวมทั้งส่งเสริมการให้ความสำคัญกับมิติสุขภาพในทุกนโยบายสาธารณะ (Health in All Policies) เพื่อให้การขับเคลื่อนนโยบายของทุกภาคส่วนตระหนักถึงผลกระทบของนโยบายสาธารณะที่มีต่อสุขภาพของประชาชน

๕.๒.๔ การสร้างสภาพแวดล้อมและนวัตกรรมที่เอื้อต่อการดำรงชีพในสังคมสูงวัย โดยการปรับปรุงสภาพแวดล้อมและความจำเป็นทางกายภาพให้เหมาะกับวัย และการพัฒนาระบบการดูแลผู้สูงอายุในรูปแบบที่หลากหลายทั้งในด้าน

การจัดบริการสุขภาพและสวัสดิการสังคมอย่างบูรณาการ โดยการมีส่วนร่วมของทุกภาคส่วนอย่างต่อเนื่อง รวมทั้งพัฒนาชุมชนที่มีศักยภาพและความพร้อมให้เป็นต้นแบบของการดูแลผู้สูงอายุเพื่อขยายผลไปสู่ชุมชนอื่น ตลอดจนการพัฒนานวัตกรรมในการใช้ชีวิตประจำวันสำหรับผู้สูงอายุ

๕.๓ การลดความเหลื่อมล้ำทางสังคม

๕.๓.๑ การยกระดับรายได้และสร้างโอกาสในการประกอบอาชีพ มุ่งเน้นการเพิ่มผลิตภาพแรงงาน โดยสนับสนุนให้แรงงานมีโอกาสเข้าถึงการเรียนรู้และพัฒนาทักษะฝีมือแรงงานอย่างมีมาตรฐาน ปรับโครงสร้างค่าจ้างแรงงานให้ชัดเจนและสะท้อนทักษะฝีมือแรงงานอย่างแท้จริง เร่งผลักดันให้การใช้ระบบมาตรฐานคุณวุฒิวิชาชีพและมาตรฐานฝีมือแรงงานในทางปฏิบัติอย่างเป็นรูปธรรม นอกจากนี้ เพิ่มผลิตภาพทางการผลิตของเกษตรกรรายย่อย โดยสนับสนุนการวิจัยและพัฒนาและการผลิตทางการเกษตรที่สอดคล้องกับพื้นที่ สร้างหลักประกันรายได้แทนการอุดหนุนด้านราคาสินค้าเกษตร ลดต้นทุนทางการเกษตรโดยสนับสนุนปัจจัยการผลิต

๕.๓.๒ การจัดบริการทางสังคมให้ทุกคนตามสิทธิขั้นพื้นฐาน และเน้นการสร้างภูมิคุ้มกันระดับปัจเจก โดย (๑) พัฒนาระบบบริการสาธารณสุขให้มีคุณภาพและมีช่องทางการเข้าถึงอย่างหลากหลาย โดยเฉพาะระบบบริการสาธารณสุขและการศึกษาขั้นพื้นฐาน สวัสดิการสังคม และกระบวนการยุติธรรม (๒) สนับสนุนการจัดหาที่อยู่อาศัยของผู้มีรายได้น้อยและการเข้าถึงระบบสาธารณสุขภาค กำหนดเป็นนโยบายที่อยู่อาศัยแห่งชาติและเมืองน่าอยู่ พัฒนาโครงการที่อยู่อาศัยแก้ปัญหาชุมชนแออัดในเมืองโดยดำเนินการร่วมกับภาคธุรกิจเอกชน และ (๓) การจัดรูปแบบสวัสดิการพื้นฐานที่จำเป็นและเหมาะสมตามกลุ่มเป้าหมาย (Customized Welfare) ที่คำนึงถึงฐานะทางเศรษฐกิจและสังคมที่แตกต่างกัน โดยมีแนวทางการรับภาระค่าใช้จ่ายร่วมกัน (Cost Sharing)

๕.๓.๓ การสร้างความเสมอภาคในการเข้าถึงทรัพยากร โดยปฏิรูปที่ดินเพื่อการเกษตร สนับสนุนให้เกษตรกรรายย่อยที่ไร้ที่ดินทำกินและยากจนได้มีที่ดินเป็นของตนเองหรือมีสิทธิทำกินในที่ดินปฏิรูประบบการบริหารจัดการนอายเป็นระบบและเข้าถึงพื้นที่เป้าหมายได้อย่างแท้จริงด้วยการผลักดัน พรบ.ทรัพยากรน้ำและบูรณาการแผนงานและงบประมาณร่วมกันของหน่วยงาน และสร้างกระบวนการมีส่วนร่วม รวมทั้งปรับโครงสร้างภาษีที่เป็นธรรม เช่น ภาษีที่ดินและสิ่งปลูกสร้าง ภาษีมรดก และภาษีสิ่งแวดล้อม เป็นต้น

๕.๓.๔ การเข้าถึงกระบวนการยุติธรรมอย่างเสมอภาค การคุ้มครองสิทธิขั้นพื้นฐาน และการเข้าถึงกระบวนการยุติธรรมอย่างเท่าเทียมโดยการเสริมศักยภาพและความเข้มแข็งด้านกฎหมายให้แก่ประชาชน รวมทั้งการปรับปรุงและบังคับใช้กฎหมายเพื่อลดปัญหาความเหลื่อมล้ำ เช่น กฎหมายป่าชุมชนกฎหมายภาษีมรดก กฎหมายที่ดิน เป็นต้น

๕.๔ การรองรับการเชื่อมโยงภูมิภาคและความเป็นเมือง

๕.๔.๑ การลงทุนด้านโครงสร้างพื้นฐานและสิ่งอำนวยความสะดวกของเมือง เตรียมความพร้อมรองรับความเป็นเมือง ทั้งด้านการบริหารจัดการด้านผังเมืองด้านสาธารณสุขภาค สาธารณูปการ ระบบคมนาคมขนส่ง ระบบบริหารจัดการสิ่งแวดล้อม ระบบการศึกษาและระบบสาธารณสุขที่ได้มาตรฐาน มีคุณภาพ และเพียงพอต่อความต้องการของคนในเมือง รวมทั้งเสริมสร้างความสามารถในการบริหารจัดการเมืองตามระดับการพัฒนา

๕.๔.๒ การพัฒนาด้านการขนส่งและโลจิสติกส์เชื่อมโยงกับเพื่อนบ้าน

ส่งเสริมและเร่งรัดการพัฒนาระบบการบริหารจัดการโลจิสติกส์ของประเทศเพื่อเพิ่มความสามารถในการแข่งขันของประเทศทั้งด้านการค้า การลงทุน และการบริการ โดยคำนึงถึงการเป็นมิตรต่อสิ่งแวดล้อม (Green Logistics) สนับสนุนให้เกิดความร่วมมือในห่วงโซ่อุปทาน และปรับปรุงกฎหมาย กฎระเบียบ รวมทั้งปรับลดกระบวนการด้านอำนวยความสะดวกทางการค้าขนส่ง และโลจิสติกส์ให้มีความสะดวกและมีประสิทธิภาพต่อภาคธุรกิจอย่างแท้จริง

๕.๔.๓ การส่งเสริมการลงทุน การค้าชายแดน และการจัดตั้งเขตพัฒนาเศรษฐกิจพิเศษ ให้ความสำคัญกับนโยบายส่งเสริมการลงทุนและการค้าชายแดนเพื่อดึงดูดให้นักลงทุนในภูมิภาคเข้ามาลงทุนในไทยและประเทศเพื่อนบ้าน รวมทั้งส่งเสริมการจัดตั้งเขตพัฒนาเศรษฐกิจพิเศษในพื้นที่ชายแดนโดยให้ความสำคัญกับการลงทุนโครงสร้างพื้นฐาน

การส่งเสริมการลงทุนและสิทธิประโยชน์ การบริหารจัดการแรงงานต่างด้าว และการให้บริการจุดเดียวเบ็ดเสร็จ เพื่อช่วยอำนวยความสะดวกด้านการค้าชายแดนและการผ่านแดนระหว่างไทยกับประเทศในภูมิภาคมากขึ้น

๕.๕ การสร้างความเจริญเติบโตทางเศรษฐกิจและสังคมอย่างเป็นมิตรกับสิ่งแวดล้อม

๕.๕.๑ การรักษาทุนทางธรรมชาติเพื่อการเติบโตสีเขียว ใช้ประโยชน์จากทุนธรรมชาติโดยคำนึงถึงขีดจำกัดและศักยภาพในการฟื้นตัว ปกป้องรักษาทรัพยากรป่าไม้ โดยสนธิกำลังของทุกภาคส่วนนำระบบสารสนเทศมาใช้ในการบริหารจัดการ บังคับใช้กฎหมายอย่างมีประสิทธิภาพและเป็นธรรม เพิ่มพื้นที่ป่าไม้โดยส่งเสริมการปลูกไม้มีค่าทางเศรษฐกิจระยะยาว อนุรักษ์และใช้ประโยชน์ความหลากหลายทางชีวภาพอย่างยั่งยืนและแบ่งปันผลประโยชน์อย่างเป็นธรรม รวมทั้งผลักดันแนวทางการประเมินมูลค่าของระบบนิเวศและการสร้างรายได้จากการอนุรักษ์ จัดสรรที่ดินให้แก่ผู้ยากไร้ กระจายการถือครองที่ดิน จัดทำฐานข้อมูลที่ดินเพื่อการบริหารจัดการอย่างเป็นระบบ การจัดเก็บภาษีที่ดินในอัตราก้าวหน้า กำหนดเขตการถือครองที่ดินที่เหมาะสม และกำหนดมาตรการป้องกันการถือครองที่ดินของคนต่างชาติ บริหารจัดการน้ำเพื่อให้เกิดความยั่งยืน บูรณาการระหว่างหน่วยงานอย่างเป็นระบบ สร้างศูนย์ข้อมูลทรัพยากรน้ำ จัดตั้งองค์กรบริหารจัดการน้ำในระดับพื้นที่ เช่น คณะกรรมการลุ่มน้ำ และองค์กรผู้ใช้น้ำ คุ้มครองทรัพยากรทางทะเลและชายฝั่ง ลดความขัดแย้งเชิงนโยบายระหว่างการพัฒนาโครงสร้างพื้นฐาน การท่องเที่ยว การประมง และวิถีชีวิตของชุมชนบริหารจัดการแร่โดยกำหนดปริมาณที่เหมาะสมในการนำแร่มาใช้ประโยชน์ คำนึงถึงความจำเป็นและมูลค่าในอนาคต บังคับใช้มาตรการควบคุมผลกระทบจากการทำเหมืองแร่ที่ก่อมลพิษต่อสภาพแวดล้อมและสุขภาพอนามัยของประชาชน

๕.๕.๒ การส่งเสริมการบริโภคที่เป็นมิตรกับสิ่งแวดล้อม สร้างระบบหมุนเวียนวัสดุที่ใช้แล้ว ที่มีประสิทธิภาพขับเคลื่อนสู่ Zero Waste Society ผ่านมาตรการต่างๆ เช่น การปฏิรูประบบภาษีและค่าธรรมเนียมเพื่อสิ่งแวดล้อม การศึกษาเพื่อสิ่งแวดล้อม มาตรฐานและฉลากสินค้า เป็นต้น

๕.๕.๓ การส่งเสริมการผลิต การลงทุน และการสร้างงานสีเขียว เพื่อยกระดับประเทศสู่เศรษฐกิจและสังคมที่เป็นมิตรกับสิ่งแวดล้อม พัฒนากลยุทธ์อุตสาหกรรมสีเขียว ส่งเสริมผู้ประกอบการให้สามารถปรับระบบห่วงโซ่อุปทานหรือห่วงโซ่คุณค่าที่เป็นมิตรกับสิ่งแวดล้อม (Green Supply Chain/Green Value Chain) ส่งเสริมการทำการเกษตรกรรมยั่งยืน รวมทั้งส่งเสริมภาคบริการที่มีผลกระทบต่อสิ่งแวดล้อมน้อย เพื่อให้ประเทศไทยมีศักยภาพให้มีความก้าวหน้ามากขึ้นในการขับเคลื่อนเศรษฐกิจ

๕.๕.๔ การจัดการมลพิษและรักษาคุณภาพสิ่งแวดล้อม ด้วยการเร่งรัดการควบคุมมลพิษทั้งทางอากาศ ชยะ น้ำเสีย และของเสียอันตราย ที่เกิดจากการผลิตและบริโภค เพื่อสร้างคุณภาพสิ่งแวดล้อมที่ดีให้กับประชาชน เร่งรัดแก้ไขปัญหาการจัดการขยะเป็นลำดับแรก โดยส่งเสริมให้เกิดกลไกการคัดแยกขยะเพื่อนำกลับมาใช้ใหม่ให้มากที่สุด เร่งกำจัดขยะมูลฝอยตกค้างสะสมในสถานที่กำจัดในพื้นที่วิกฤต สร้างรูปแบบการจัดการขยะมูลฝอยและของเสียอันตรายที่เหมาะสม เน้นการแปรรูปเป็นพลังงาน สร้างวินัยของคนในชาติมุ่งสู่การจัดการที่ยั่งยืน โดยให้ความรู้แก่ประชาชน และการบังคับใช้กฎหมาย

๕.๕.๕ การพัฒนาความร่วมมือด้านสิ่งแวดล้อมระหว่างประเทศ ผลักดันการจัดทำแผนแม่บทการบริหารจัดการทรัพยากรธรรมชาติและสิ่งแวดล้อมของอาเซียน หาแนวทางความร่วมมือกับอาเซียนและอนุภูมิภาคลุ่มน้ำโขงในประเด็นการขนส่งข้ามพรมแดน การเคลื่อนย้ายแรงงาน การบริหารจัดการพลังงานและการบริหารจัดการทรัพยากรธรรมชาติ

๕.๕.๖ การเพิ่มขีดความสามารถในการปรับตัวเพื่อรองรับการเปลี่ยนแปลงสภาพภูมิอากาศและการบริหารจัดการเพื่อลดความเสี่ยงด้านภัยพิบัติ เพิ่มขีดความสามารถในการรับมือและปรับตัวต่อการเปลี่ยนแปลงสภาพภูมิอากาศ เพิ่มศักยภาพในการลดการปล่อยก๊าซเรือนกระจกให้กับทุกภาคส่วน ส่งเสริมการวิจัยและพัฒนาทางวิทยาศาสตร์ เทคโนโลยี และนวัตกรรมเพื่อลดผลกระทบและปรับตัวต่อการเปลี่ยนแปลงสภาพภูมิอากาศ พัฒนาระบบฐานข้อมูลและระบบการเตือนภัย ตลอดจนส่งเสริมความร่วมมือระหว่างประเทศด้านการเปลี่ยนแปลงสภาพภูมิอากาศและภัย

พิบัติทางธรรมชาติ ให้ความสำคัญกับการป้องกันน้ำท่วม วางแผนป้องกันเมืองและพื้นที่ชายฝั่ง พัฒนาเมืองที่สามารถปรับตัวและยืดหยุ่นต่อการเปลี่ยนแปลงสภาพภูมิอากาศ (Climate Resilience City) การให้บริการของระบบนิเวศ ส่งเสริมการลงทุนของภาคเอกชนในการรับมือภัยพิบัติโดยสร้างแนวป้องกันตามธรรมชาติ และการจัดทำแผนธุรกิจต่อเนื่อง รวมทั้งการพัฒนากระบวนการจัดการภัยพิบัติให้มีประสิทธิภาพพร้อมรองรับแนวโน้มการเกิดภัยพิบัติที่รุนแรงในอนาคต

๕.๖ การบริหารราชการแผ่นดินที่มีประสิทธิภาพ

๕.๖.๑ การสร้างความโปร่งใสในทุกขั้นตอนของการปฏิบัติราชการ โดยให้มีช่องทางให้ทุกภาคส่วนสามารถเข้าถึงเข้าตรวจสอบข้อมูลของภาคราชการและร้องเรียนได้ เช่น ข้อมูลการประกวดราคาจัดซื้อ จัดจ้างโครงการของทางราชการ ข้อมูลการประมูลโครงการ ผู้ชนะการประมูลและราคาปิดประมูลข้อมูลความก้าวหน้าตามกระบวนการยุติธรรม เช่น คดีที่ไม่ดำเนินการตามหลักธรรมาภิบาล คดีทุจริตคอร์รัปชันและคดีที่ประชาชนให้ความสนใจในแต่ละยุคสมัย ฯลฯ

๕.๖.๒ การพัฒนาบุคลากรภาครัฐ ให้มีความเป็นมืออาชีพและเพียงพอต่อการขับเคลื่อนภารกิจภาครัฐร่วมกับภาคเอกชนและภาคประชาสังคมที่เปลี่ยนแปลงไป เพื่อให้ระบบราชการเล็กกระทัดรัดแต่มีความคล่องตัวและมีประสิทธิภาพสูง

๕.๖.๓ การสร้างรูปแบบการพัฒนา อปท. ให้เหมาะสม สามารถรับมือการเปลี่ยนแปลงทางด้านเศรษฐกิจ สังคมและสิ่งแวดล้อม รวมทั้งเป็นแกนหลักในการประสานเครือข่ายและเชื่อมโยงภาคส่วนต่างๆในระดับพื้นที่ได้อย่างมีประสิทธิภาพ

๕.๖.๔ การสร้างระบบตรวจสอบ ติดตามและประเมินผลที่มีประสิทธิภาพ สร้างผลงานที่มีคุณภาพ รวดเร็วและน่าเชื่อถือ สามารถเป็นเครื่องมือให้กับคณะรัฐมนตรีประกอบการตัดสินใจในเชิงนโยบายได้ โดยเฉพาะอย่างยิ่งการติดตาม ประเมินผลโครงการใหญ่ๆ ที่มีการใช้จ่ายงบประมาณเป็นจำนวนมาก และเป็นโครงการที่มีผลกระทบในวงกว้าง

๑.๓ แผนพัฒนาภาค/แผนพัฒนากลุ่มจังหวัด/แผนพัฒนาจังหวัด

แผนพัฒนากลุ่มจังหวัดภาคตะวันออกเฉียงเหนือตอนบน ๑

วิสัยทัศน์กลุ่มจังหวัดภาคตะวันออกเฉียงเหนือตอนบน ๑

“ เป็นประตูการค้าและการท่องเที่ยวเชิงนิเวศในกลุ่มน้ำโขง ”

ประเด็นยุทธศาสตร์กลุ่มจังหวัดภาคตะวันออกเฉียงเหนือตอนบน ๑

จากวิสัยทัศน์การพัฒนาของกลุ่มจังหวัดภาคตะวันออกเฉียงเหนือตอนบน ๑ ข้างต้น เพื่อให้การพัฒนากลุ่มจังหวัดเป็นไปตามกรอบวิสัยทัศน์กลุ่มจังหวัด จึงได้กำหนดประเด็นยุทธศาสตร์ในการพัฒนากลุ่มจังหวัด ดังนี้

๑.ประเด็นยุทธศาสตร์ที่ ๑ การเพิ่มศักยภาพการค้าชายแดน

๒.ประเด็นยุทธศาสตร์ที่ ๒ การยกระดับการค้า การผลิตสินค้าทางการเกษตร

๓.ประเด็นยุทธศาสตร์ที่ ๓ การพัฒนาศักยภาพการท่องเที่ยวเชิงนิเวศ

เป้าประสงค์ประเด็นยุทธศาสตร์การพัฒนากลุ่มจังหวัดฯ

๑. เพื่อเพิ่มศักยภาพการค้าชายแดนและเปิดโอกาสในการลงทุน

๒. เพื่อผลิตสินค้าทางการเกษตรให้ได้มาตรฐาน และการแปรรูปสินค้าเพื่อเพิ่มมูลค่า

๓. เพื่อเพิ่มรายได้จากการท่องเที่ยวและสร้างมูลค่าเพิ่มจากการท่องเที่ยวเชิงนิเวศ

๔. ตัวชี้วัดและค่าเป้าหมาย (ปี ๒๕๕๕) ๑. ร้อยละที่เพิ่มขึ้นของมูลค่าการค้าการลงทุนของกลุ่มจังหวัดฯ ร้อยละ ๓ ต่อปี ๒. ร้อยละที่เพิ่มขึ้นของผลิตภัณฑ์มวลรวม (GPP) กลุ่มจังหวัดด้านการเกษตร ร้อยละ ๓ ต่อปี ๓. ร้อยละที่เพิ่มขึ้นของรายได้จากการท่องเที่ยวของกลุ่มจังหวัดฯ ร้อยละ ๕ ต่อปี

ยุทธศาสตร์/กลยุทธ์การพัฒนากลุ่มจังหวัดฯ

ยุทธศาสตร์ที่ ๑ : การเพิ่มศักยภาพการค้าชายแดน

กลยุทธ์ ๑.๑: พัฒนาศูนย์ข้อมูล และระบบฐานข้อมูล ด้านการค้า การลงทุน

โครงการศูนย์บริการข้อมูลแบบเบ็ดเสร็จด้านการค้าการลงทุน

กลยุทธ์ ๑.๒: เพิ่มศักยภาพผู้ประกอบการและแรงงาน

โครงการเพิ่มศักยภาพและยกระดับแรงงาน

กลยุทธ์ ๑.๓: ส่งเสริมและพัฒนาการค้าการลงทุนให้มีประสิทธิภาพ

โครงการส่งเสริมการค้าการลงทุนและเพิ่มศักยภาพผู้ประกอบการ

โครงการส่งเสริมการค้าการลงทุนให้ผู้ประกอบการแข่งขันได้

โครงการปรับปรุงเส้นทางเชื่อมโยงกลุ่มจังหวัดเพื่อสนับสนุนการค้าและการลงทุน

โครงการเพิ่มศักยภาพการค้าชายแดน

โครงการพัฒนาเศรษฐกิจการค้าชายแดน สู่อาเซียน

ยุทธศาสตร์ที่ ๒ การยกระดับการค้า การผลิตสินค้าทางการเกษตร

กลยุทธ์ ๒.๑: พัฒนาและปรับปรุงแหล่งน้ำเพื่อการเกษตร

โครงการปรับปรุงโครงสร้างพื้นฐานเพื่อเพิ่มผลผลิตทางการเกษตร โดยการพัฒนาและฟื้นฟูลุ่มน้ำอย่าง เป็นระบบ

กลยุทธ์ ๒.๒: พัฒนาทักษะแรงงานด้านการเกษตร (ยางพารา)

โครงการพัฒนาศักยภาพและยกระดับมาตรฐานแรงงานด้านการเกษตร

กลยุทธ์ ๒.๓: เพิ่มประสิทธิภาพการผลิต ผลผลิตทางการเกษตร

โครงการเพิ่มประสิทธิภาพการผลิตยางพารา

โครงการเพิ่มประสิทธิภาพการผลิตข้าว

โครงการเพิ่มประสิทธิภาพการผลิตมันสำปะหลัง

โครงการเพิ่มประสิทธิภาพการผลิตอ้อยโรงงาน

กลยุทธ์ ๒.๔: เพิ่มศักยภาพการผลิตผลผลิตทางการเกษตร

โครงการพัฒนาอาชีพการเลี้ยงโคเนื้อคุณภาพ

โครงการเลี้ยงกระบืออย่างยั่งยืน เพื่อลดต้นทุนการผลิต

กลยุทธ์ ๒.๕: ส่งเสริมและสนับสนุนการผลิต และการแปรรูปสินค้าเกษตรให้ได้มาตรฐาน

โครงการส่งเสริมและสนับสนุนการแปรรูปยางพาราให้ได้มาตรฐาน

โครงการศึกษา การบริหารจัดการวงโซ่อุปทานยางพารา

โครงการผลิตสินค้าเกษตรปลอดภัย

กลยุทธ์ ๒.๖: สร้างเครือข่ายการบริหารจัดการการเกษตรแบบครบวงจรและพัฒนาช่องทางการตลาด

โครงการพัฒนาศักยภาพการบริหารจัดการสถาบันเกษตรกรและพัฒนาสหกรณ์การตลาด

ยุทธศาสตร์ที่ ๓ การพัฒนาศักยภาพการท่องเที่ยวเชิงนิเวศ

กลยุทธ์ ๓.๑: พัฒนาศูนย์ข้อมูล และระบบฐานข้อมูลด้านการท่องเที่ยว

โครงการพัฒนาศูนย์ข้อมูล และระบบฐานข้อมูลด้านการท่องเที่ยว

โครงการจัดทำป้ายประชาสัมพันธ์การท่องเที่ยว

กลยุทธ์ ๓.๒: พัฒนาบุคลากรด้านการท่องเที่ยว

โครงการเพิ่มศักยภาพบุคลากรด้านการท่องเที่ยว

กลยุทธ์ ๓.๓: พัฒนาแหล่งท่องเที่ยวเพื่อรองรับนักท่องเที่ยว ทั้งในและต่างประเทศ

โครงการพัฒนาแหล่งท่องเที่ยวเพื่อรองรับนักท่องเที่ยวทั้งในและต่างประเทศ

โครงการขุดลอกหนองกอมเกาะเพื่อให้เป็นพื้นที่รับน้ำและเป็นหนองน้ำสาธารณะและการท่องเที่ยว

แผนพัฒนาจังหวัดหนองบัวลำภู

บทวิเคราะห์

๑. ปัจจัยภายในที่มีผลต่อการพัฒนาจังหวัดหนองบัวลำภู (จุดแข็ง Strengths)

๑.๑. เป็นจังหวัดที่มีขนาดเล็กจึงทำให้การบริหารจัดการทั่วถึง การประสานภาครัฐสะดวก เนื่องจาก มีพื้นที่ติดต่อกันเพียง ๖อำเภอ ๖๓ หน่วยงาน อปท. ๖๘ หน่วยงาน โดยมีระยะทาง อำเภอเมือง ๓ก.ม. ,อำเภอศรีบุญเรือง ๓๓ก.ม. อำเภอนากลาง ๓๐ก.ม. อำเภอโนนสัง ๕๒ก.ม. อำเภอนาวัง ๔๓ก.ม. และ อำเภอสุวรรณคูหา ๖๔ ก.ม.

๑.๒ เป็นเมืองที่มีประวัติศาสตร์ยาวนานกว่า ๒๐๐ ปี พร้อมด้วยภูมิประเทศที่สวยงาม ภูเขาล้อมรอบ มีพื้นที่ป่า ทรัพยากรธรรมชาติอุดมสมบูรณ์ มีโรงงานอุตสาหกรรมน้อย อากาศดี มลพิษมีศักยภาพการผลิต พลังงานไฟฟ้าสูง

๑.๓ มีแหล่งท่องเที่ยวเชิงวัฒนธรรม และเชิงนิเวศน์ที่โดดเด่น อาทิเช่น วัดถ้ำ กลองเพล (หลวงปู่ขาว อนาลโย) พิพิธภัณฑสถานไดโนเสาร์และหอยหิน ๑๕๐ ล้านปี ภูพานน้อย ภูหินลาดช่อฟ้า ฯลฯ

๑.๔ มีแหล่งท่องเที่ยวเชิงธรรมชาติและเชิงเกษตรของจังหวัดรวม ๒๐ แห่ง ที่กระจายในทุกๆ อำเภอ โดยมากที่สุด คือ อำเภอเมืองหนองบัวลำภู มีจำนวน ๙ แห่ง

๑.๕ พื้นที่จังหวัดหนองบัวลำภู มีความอุดมสมบูรณ์ของน้ำบาดาลสูง คือเป็น “ธนาคารน้ำ” ที่สามารถขุดเจาะ และนำมาใช้ประโยชน์ในการอุปโภค-บริโภค และเกษตรกรรมได้เป็นจำนวนมาก

๑.๖ มีการบริหารจัดการขยะอย่างมีคุณภาพ มีโรงงานกำจัดขยะที่มีมาตรฐาน โดยได้รับรางวัลจังหวัด ที่มีการจัดการขยะมูลฝอยชุมชน “จังหวัดสะอาด” ระดับประเทศ ประจำปี พ.ศ.๒๕๖๑ จากกระทรวงมหาดไทย

๑.๗ มีผลิตภัณฑ์ชุมชนที่มีชื่อเสียงและมีคุณภาพ เช่น ผ้าฝ้ายทอมือ ข้าวฮาง ข้าวผั้วหลง กล้วยตาก เป็นต้น

๑.๘ มีอาสาสมัครและภาคีเครือข่ายสนับสนุนของหน่วยงานภาครัฐครอบคลุมทุกพื้นที่ในจังหวัด เช่น ระบบการดูแลผู้สูงอายุในรูปแบบอาสาสมัคร การดูแลสุขภาพในรูปแบบของ อสม. เป็นต้น

๒. ปัจจัยภายในที่มีผลต่อการพัฒนาจังหวัดหนองบัวลำภู (จุดอ่อน Weaknesses)

๒.๑ ประชาชนมีรายได้ต่อหัวต่ำ โดยมียาได้เฉลี่ยต่อหัวประชากร (GPP Per Capita) เท่ากับ ๔๑,๙๖๓ บาท ต่อคนต่อปี จัดเป็นลำดับที่ ๗๖ ของประเทศ (ไม่รวมกรุงเทพมหานคร) เนื่องจากอาชีพส่วนใหญ่ของคนในจังหวัด คือ อาชีพเกษตรกรรม โดยส่วนใหญ่ปลูกพืชเชิงเดี่ยวและพึ่งพิงน้ำจากธรรมชาติ โดยเฉพาะน้ำฝน ดังนั้นในฤดูแล้ง จึงไม่สามารถเพาะปลูกได้ อีกทั้งมีค่าใช้จ่ายที่เป็นและต้นทุนการผลิตที่เพิ่มขึ้นทำให้เกษตรกร และมีหนี้สินมาก

๒.๒ การเกษตรกรรมในจังหวัดหนองบัวลำภูเป็นเกษตรกรรมแบบเชิงเดี่ยว โดยเฉพาะอ้อยมีพื้นที่เพาะปลูกมากที่สุด จำนวน ๖๘๑,๐๐๐ ไร่ คิดเป็นร้อยละ ๓๙.๔ ของพื้นที่ทำการเกษตรทั้งหมด โดยมีการใช้สารเคมีกำจัดวัชพืช ในอัตราสูงเฉลี่ย ๑.๗๓ ลิตร/ไร่ จึงทำให้มีสารเคมีตกค้างในสิ่งแวดล้อมปริมาณสูง ซึ่งมีค่าสัมพันธ์กับการเกิดโรคเนื้องา (NF) อย่างมีนัยสำคัญ โดยในปี ๒๕๖๐ ของผู้ป่วยโรคเนื้องา จ านวน ๒๕๔ คน คิดเป็นอัตราป่วย ๔๙.๘ ต่อแสนประชากร (พบอัตราป่วยทั่วโลกเพียง ๑ ต่อแสนประชากร)

๒.๓ ระดับสติปัญญาเด็กนักเรียนในจังหวัดหนองบัวลำภูอยู่ในระดับต่ำกว่ามาตรฐานของประเทศ โดยระดับ IQ นักเรียนชั้น ป.๑ อยู่ที่ ๙๑.๗๕ (ลำดับที่ ๗๓ ของประเทศ) คะแนน O-Net ม.ปลาย ร้อยละ ๓๐.๙๔

๒.๔การบริหารจัดการน้ำที่ไม่เป็นระบบ ประชาชนในพื้นที่ห่างไกลความเจริญยังคงขาดแคลนน้ำเพื่อการอุปโภค บริโภค และเพื่อการเกษตร

๒.๕เกษตรกรส่วนใหญ่มีอายุมาก ขาดการรวมกลุ่ม อีกทั้งยังขาดความรู้เรื่องระบบการจัดการฟาร์ม พืช สัตว์ ตลาด และเทคโนโลยี

๒.๖ขาดประชากรวัยแรงงานขาดทักษะแรงงานด้านภาษาต่างประเทศ โดยที่คนในพื้นที่ไม่สามารถให้บริการแนะนำนักท่องเที่ยวจากต่างประเทศได้ ขาดความสามารถในการเข้าถึงแหล่งเรียนรู้ เทคโนโลยีที่ทันสมัยและการนำไปประยุกต์ใช้ที่ถูกต้อง

๒.๗ สิ่งอำนวยความสะดวกด้านการท่องเที่ยวยังไม่เพียงพอ ไม่ได้มาตรฐาน เช่น โรงแรมที่พัก ศูนย์บริการนักท่องเที่ยว ป้ายบอกทาง ป้ายข้อมูล ห้องน้ำสาธารณะ ระบบอินเทอร์เน็ต และแหล่งท่องเที่ยวเส้นทางคมนาคมสู่แหล่งท่องเที่ยวไม่สะดวก ยังไม่ครอบคลุมและเชื่อมโยงในทุกพื้นที่ บางแห่งชำรุดทรุดโทรม

๒.๘ ขาดการบูรณาการงานด้านการท่องเที่ยวระหว่างหน่วยงาน ทั้งภาครัฐ องค์กรปกครองส่วนท้องถิ่น และเอกชน อีกทั้งยังขาดการมีส่วนร่วมโดยชุมชนเพื่อส่งเสริมพัฒนาการท่องเที่ยวในจังหวัด

๒.๙ การขาดการประชาสัมพันธ์ที่เชิงรุกที่มีประสิทธิภาพต่อการส่งเสริมการท่องเที่ยวทำให้ธุรกิจที่เกี่ยวข้องกับการท่องเที่ยวไม่มีความคงทนถาวร

๒.๑๐ โครงสร้างพื้นฐานและสิ่งอำนวยความสะดวกไม่พร้อมต่อการพัฒนา เช่น สภาพถนน ระบบประปา ระบบไฟฟ้า อินเทอร์เน็ต และสถานที่ให้บริการนักท่องเที่ยวที่เป็นมาตรฐานสากล ทำให้หนองบัวลำภูกลายเป็นเพียงทางผ่านไม่มีจุดดึงดูดความสนใจ

๓. ปัจจัยภายนอกที่มีผลต่อการพัฒนาจังหวัดหนองบัวลำภู(โอกาส Opportunities)

๓.๑ ทิศทางการพัฒนาประเทศ (แผนฯ ๑๒) นโยบายรัฐบาล ทิศทางการพัฒนาจังหวัดกลุ่มจังหวัด ส่งเสริมการเติบโตของเศรษฐกิจภายในประเทศ สนับสนุนโครงสร้างพื้นฐาน เป็นมิตรกับสิ่งแวดล้อม พัฒนาการบริการภาครัฐ การพัฒนาการเกษตร (เกษตรอินทรีย์) ความมั่นคงด้านอาหาร

๓.๒ “ลำพะเนียง” เป็นแม่น้ำสายสำคัญของจังหวัดหนองบัวลำภู มีต้นกำเนิดที่จังหวัดเลย ก่อนจะไหลผ่านที่ราบกลางหุบเขาไปบรรจบกับลำน้ำพองที่จังหวัดขอนแก่น ซึ่งปัจจุบันคืออ่างเก็บน้ำเขื่อนอุบลรัตน์ โดยลำน้ำดังกล่าวมีความยาวราว ๑๕๐ กิโลเมตร และมีความกว้างเฉลี่ยราว ๑๐ – ๑๕ เมตร และเป็นตั้งเส้นเลือดหล่อเลี้ยงชีวิตเกษตรกรและ ชาวประมงพื้นบ้านที่อาศัยอยู่ริมฝั่งน้ำ

๓.๓ จังหวัดหนองบัวลำภูมีโครงข่ายเชื่อมโยงการคมนาคมระหว่างจังหวัดในกลุ่มจังหวัด มีเส้นทางคมนาคมเชื่อมจังหวัดใหญ่ โดยเฉพาะจังหวัดอุดรธานี ทำให้การคมนาคมสะดวก บนถนนหมายเลข ๒๑๐ ซึ่งห่างจากสนามบินเพียง ๔๖ กม.

๓.๔ แนวโน้มการเติบโตของการท่องเที่ยวกำลังขยายตัวอย่างรวดเร็ว การเติบโตของกลุ่มนักท่องเที่ยวกำลังเพิ่มมากขึ้น ทั้งในประเทศและต่างประเทศ

๓.๕ การถ่ายโอนภารกิจ การกำกับโรงงานอุตสาหกรรมไปยัง อปท. อำนวยความสะดวกให้กับผู้ประกอบการในการลงทุนภาคอุตสาหกรรมมากขึ้น

๓.๖ รัฐบาลมีนโยบายส่งเสริมการท่องเที่ยวในเมืองรอง หรือจังหวัดรอง เพื่อการกระจายรายได้ และเพิ่มรายได้แก่จังหวัดที่ไม่ใช่เมืองหลักในการท่องเที่ยวให้มากขึ้น โดยการลดหย่อนภาษีท่องเที่ยวเมืองรอง ๑๕,๐๐๐ บาท ตลอดปี ๒๕๖๑

๓.๗ นโยบายสนับสนุนการพัฒนาภูมิปัญญาท้องถิ่น ผลิตภัณฑ์ชุมชน และการส่งเสริมการท่องเที่ยววิถีไทย เช่น OTOP นวัตกรรม เป็นต้น

๓.๘ ความร่วมมือของกลุ่มจังหวัดภาคตะวันออกเฉียงเหนือตอนบน ๑ ที่พยายามส่งเสริมเชื่อมโยงแหล่งท่องเที่ยวของกลุ่มจังหวัด เพื่อดึงดูดประชาสัมพันธ์แหล่งท่องเที่ยวให้ นักท่องเที่ยวมาเที่ยวมากขึ้น เช่น โครงการส่งเสริม การท่องเที่ยวเชิงอัตลักษณ์บนเส้นทาง (Routes) การท่องเที่ยวของกลุ่มจังหวัดภาคตะวันออกเฉียงเหนือตอนบน ๑ เป็นต้น

๓.๙ รัฐบาลให้ความสำคัญกับการบริหารจัดการน้ำ การแก้ไขปัญหาการขาดแคลนน้ำ โดยสนับสนุนงบประมาณในการปรับปรุงพัฒนาแหล่งน้ำทั้งน้ำผิวดินและน้ำใต้ดิน ด้วยการนำเทคโนโลยี “ระบบสูบน้ำพลังงานแสงอาทิตย์” หรือ “Solar Cell” มาปรับใช้ เพื่อลดค่าใช้จ่ายที่เป็นต้นทุนการผลิตของเกษตรกร

๓.๑๐ มีความร่วมมือจากภาครัฐราชการ ภาคเอกชน ภาคประชาชน และความร่วมมือจากมหาวิทยาลัย ต่างๆ ในการการแก้ปัญหาสารเคมีทางการเกษตรตกค้างในสิ่งแวดล้อมในพื้นที่จังหวัดหนองบัวลำภู ให้มีการดำเนินการแก้ไขปัญหาย่างต่อเนื่อง

๓.๑๑ การนำสื่อสังคม (Social Media) มาใช้ส่งเสริมให้มีการบริหารจัดการภายใน (Back Office) ที่ดำเนินการในรูปแบบอิเล็กทรอนิกส์ เพื่อความสะดวกรวดเร็วในการติดต่อสื่อสาร/ประสานงานภายในองค์กรและระหว่างองค์กร ทำให้การบริการของภาครัฐสามารถลดขั้นตอนและเพิ่มมาตรฐานการให้บริการที่มีประสิทธิภาพมากยิ่งขึ้น

๓.๑๒ การนำเทคโนโลยีสารสนเทศอิเล็กทรอนิกส์มาใช้ในการประชาสัมพันธ์ได้อย่างกว้างขวาง สร้างคุณค่าของสินค้า และเข้าถึงกลุ่มนักท่องเที่ยวได้ดียิ่งขึ้น

๔. ปัจจัยภายนอกที่มีผลต่อการพัฒนาจังหวัดหนองบัวลำภู(อุปสรรค Threats)

๔.๑ ปัญหาเศรษฐกิจในประเทศตกต่ำ ต้นทุนการผลิตสูง กำลังการซื้อน้อย ราคาผลผลิตทางการเกษตร ผันผวน และภาคเอกชนเข้ามาลงทุนในจังหวัดน้อย ทำให้นักท่องเที่ยวตัดสินใจไม่เดินทางมาท่องเที่ยวหรือมีการใช้จ่ายน้อยลง

๔.๒ การเปลี่ยนแปลงสภาพภูมิอากาศ ส่งผลให้สถานการณ์และแนวโน้มความเสื่อมโทรมของทรัพยากรธรรมชาติและสิ่งแวดล้อมทวีความรุนแรงขึ้น โดยเฉพาะปัญหาหมอกพิษ อุณหภูมิโลกที่ร้อนขึ้น ภาวะภัยแล้งและน้ำท่วม ส่งผลต่อความงดงามและบรรยากาศของแหล่งท่องเที่ยวที่สำคัญหลายแห่ง

๔.๓ วิกฤตภัยธรรมชาติ ส่งผลทำให้เกิดความผันผวนต่อดิน ฟ้า อากาศ ทำให้เกิดความแห้งแล้ง และน้ำท่วม ส่งผลต่อผลผลิตทางการเกษตร รวมทั้งชีวิตและทรัพย์สินของประชาชนในพื้นที่

๔.๔ การแข่งขันและแย่งชิงตลาดการท่องเที่ยวในจังหวัดใกล้เคียง มีแนวโน้มสูงขึ้น มีการลงทุนด้าน การท่องเที่ยว การสร้างและพัฒนาแหล่งท่องเที่ยวใหม่ การโฆษณาประชาสัมพันธ์การกำหนดกลยุทธ์ใหม่ๆ

๒.๒ เป้าหมายการพัฒนาจังหวัด (Vision) “หนองบัวลำภู เมืองน่าอยู่ น่าเที่ยว”

๒.๒.๑ ตัวชี้วัดความสำเร็จตามเป้าหมายการพัฒนา

๑. พัฒนาเมืองหนองบัวลำภูให้เป็นเมืองน่าอยู่ ภายใต้คุณภาพชีวิตที่ดี ส่งเสริมภูมิปัญญา ประเพณีวัฒนธรรม และ การจัดการทรัพยากรธรรมชาติและสิ่งแวดล้อมอย่างยั่งยืน

๒. ผลิตภัณฑ์มวลรวมจังหวัด (GPP) ขยายตัวเฉลี่ย ร้อยละ ๔ ต่อปี

๓. รายได้เฉลี่ยต่อหัวประชากร เพิ่มขึ้นร้อยละ ๑๐ ต่อปี

๒.๒.๒ พันธกิจ (Mission) ๑. พัฒนาศักยภาพคนตลอดช่วงชีวิต

๒. สร้างความมั่นคงทางเศรษฐกิจและสังคมให้คนทุกกลุ่มในสังคม

๓. พัฒนาโครงสร้างพื้นฐานและสิ่งอำนวยความสะดวกเพื่อให้จังหวัดหนองบัวลำภูเป็นเมืองน่าอยู่ น่าเที่ยว

๔. จัดระบบอนุรักษ์ฟื้นฟูและป้องกันการทลายทรัพยากรธรรมชาติและสิ่งแวดล้อม

๒.๒.๓ ประเด็นการพัฒนาจังหวัด (Strategic Issue)

ประเด็นการพัฒนาที่ ๑ การพัฒนาคนและสังคมให้มีคุณภาพชีวิตที่ดี

ประเด็นการพัฒนาที่ ๒ การส่งเสริมและเพิ่มมูลค่าสินค้าการเกษตร อุตสาหกรรม การค้า การลงทุน

ประเด็นการพัฒนาที่ ๓ การส่งเสริมพัฒนาการท่องเที่ยวและบริการ

ประเด็นการพัฒนาที่ ๔ การบริหารจัดการทรัพยากรธรรมชาติและสิ่งแวดล้อมอย่างยั่งยืน

ประเด็นการพัฒนาที่ ๕ การเสริมสร้างความมั่นคงเพื่อความสงบสุข

๒.๒.๔ ตัวชี้วัด (KPI) ค่าเป้าหมาย(Target) และกลยุทธ์(Stratgy) รายประเด็นยุทธศาสตร์

๑. ประเด็นการพัฒนาที่ ๑ การพัฒนาคนและสังคมให้มีคุณภาพชีวิตที่ดี

ตัวชี้วัดและค่าเป้าหมาย

๑. คะแนนเฉลี่ยการทดสอบ O-net ระดับ ม.ปลายเพิ่มขึ้นร้อยละ ๓ ต่อปี
๒. จำนวนปีการศึกษาเฉลี่ยของประชากรอายุ ๑๕ ปี ขึ้นไป เพิ่มขึ้น ๑ ปี
๓. อัตราการเข้าเรียนรวมระดับ ม.ปลายและอาชีวะเพิ่มขึ้นร้อยละ ๓ ต่อปี
๔. คริวเรือนมีรายได้เพิ่มขึ้นร้อยละ ๓ ต่อปี
๕. แรงงานมีประกันสังคมเพิ่มขึ้น ร้อยละ ๑๒ ต่อปี
๖. ประชากรผู้พิการ/ผู้ด้อยโอกาสได้รับการดูแลช่วยเหลือจากภาครัฐ เพิ่มขึ้น ร้อยละ ๗๐
๗. อัตราการว่างงานในกำลังแรงงานลดลงร้อยละ ๑ ต่อปี
๘. ประชากรเป็นโรคที่ไม่ใช่โรคติดต่อ (NCD) (ต่อแสนประชากร) ลดลงร้อยละ ๐.๒๕ ต่อปี

แนวทางการพัฒนา

๑. สร้างโอกาสการศึกษาให้ประชาชนอย่างทั่วถึง และเร่งรัดยกระดับคุณภาพผู้เรียนสู่มาตรฐานสากล (๓R๘C)
๒. ส่งเสริมและพัฒนาศักยภาพเด็กและเยาวชนด้วยกิจกรรมโครงการ TO BE NUMBER ONE
๓. พัฒนาศักยภาพของครัวเรือนและชุมชนในการประกอบสัมมาชีพตามแนวทางปรัชญาของเศรษฐกิจพอเพียง (Sufficiency Economy) จนเป็นวิถีชีวิต (Way of Life)
๔. สร้างโอกาสการเข้าถึงระบบประกันสังคมและสวัสดิการของรัฐ
๕. สร้างภูมิคุ้มกันทางสังคมให้กับคนในสังคมทุกช่วงวัยและผู้พิการ พัฒนาให้มีความเข้มแข็งตลอดชีวิต
๖. พัฒนาศักยภาพแรงงาน/ผู้ด้อยโอกาส/ผู้พิการ ให้มีอาชีพและมีรายได้
๗. ส่งเสริม ป้องกัน รักษาและฟื้นฟูสุขภาพประชาชน
๒. ประเด็นการพัฒหน้าที่ ๒ การส่งเสริมและเพิ่มมูลค่าสินค้าการเกษตร อุตสาหกรรม การค้า การลงทุน
ตัวชี้วัดและค่าเป้าหมาย

๑. ผลิตภัณฑ์มวลรวมจังหวัด (GPP) ขยายตัวเฉลี่ย ร้อยละ ๔ ต่อปี
๒. รายได้เฉลี่ยต่อหัวของประชากรเพิ่มขึ้น ร้อยละ ๑๐ ต่อปี
๓. พื้นที่เกษตรอินทรีย์เพิ่มขึ้นเป็น ๓๐,๐๐๐ ไร่
๔. พื้นที่ชลประทานเพิ่มขึ้นร้อยละ ๓ ต่อปี
๕. การใช้พลังงานทดแทนเพิ่มขึ้นร้อยละ ๑๐ ต่อปี

แนวทางการพัฒนา

๑. บริหารจัดการน้ำอย่างมีประสิทธิภาพ
๒. พัฒนาเกษตรปลอดภัยสู่เกษตรอินทรีย์อย่างเป็นระบบและยั่งยืน
๓. พัฒนาศักยภาพและยกระดับผู้ผลิต ผู้ประกอบการด้วยองค์ความรู้ นวัตกรรม และส่งเสริมการตลาด
๔. ส่งเสริมการใช้พลังงานทดแทนเพื่อลดต้นทุนการผลิตภาคการเกษตร
๓. ประเด็นการพัฒหน้าที่ ๓ การส่งเสริมและพัฒนาการท่องเที่ยวและบริการ

ตัวชี้วัดและค่าเป้าหมาย

๑. รายได้จากการท่องเที่ยวเพิ่มขึ้นร้อยละ ๑๐ ต่อปี
๒. จำนวนนักท่องเที่ยวเพิ่มขึ้นร้อยละ ๑๐ ต่อปี

แนวทางการพัฒนา

๑. พัฒนาแหล่งท่องเที่ยวตามศักยภาพของพื้นที่
๒. ส่งเสริมประเพณีวัฒนธรรมภูมิปัญญา ท้องถิ่นของจังหวัด
๓. พัฒนาและยกระดับการบริหารจัดการการท่องเที่ยวให้ได้มาตรฐาน
๔. สร้างและพัฒนาผลิตภัณฑ์และบริการด้านการท่องเที่ยวที่สอดคล้องกับอัตลักษณ์ของพื้นที่

๕. ส่งเสริมประชาสัมพันธ์การตลาดด้านการท่องเที่ยว

๔. ประเด็นการพัฒนาที่ ๔ การบริหารจัดการทรัพยากรธรรมชาติและสิ่งแวดล้อมอย่างยั่งยืน
ตัวชี้วัดและค่าเป้าหมาย

๑. สัดส่วนพื้นที่ป่าไม้เพิ่มขึ้นร้อยละ ๑ ต่อปี

๒. ปริมาณขยะลดลงร้อยละ ๗ ต่อปี

๓. ดัชนีชี้วัดคุณภาพน้ำดีขึ้นจากเกณฑ์มาตรฐานเฉลี่ย ร้อยละ ๑ ต่อปี

แนวทางการพัฒนา

๑. อนุรักษ์และฟื้นฟูทรัพยากรธรรมชาติอย่างมีส่วนร่วม

๒. อนุรักษ์และฟื้นฟูพื้นที่ป่าต้นน้ำและพื้นที่ลุ่มน้ำ

๓. บริหารจัดการขยะและน้ำเสียอย่างมีประสิทธิภาพ

๔. สร้างจิตสำนึกในการมีส่วนร่วมการบริหารจัดการทรัพยากรธรรมชาติและสิ่งแวดล้อม

๕. ประเด็นการพัฒนาที่ ๕ การเสริมสร้างความมั่นคงเพื่อความสงบสุข

ตัวชี้วัดและค่าเป้าหมาย

๑. คดีชีวิต ร่างกาย เพศและคดีประทุษร้ายต่อทรัพย์สิน (ต่อแสนประชากร) ลดลงร้อยละ ๒.๕ ต่อปี

๒. สัดส่วนคดีอาชญากรรม (ต่อแสนประชากร) ลดลงร้อยละ ๑๐ ต่อปี

๓. อุบัติเหตุบนท้องถนน (ต่อแสนประชากร) ลดลงร้อยละ ๔ ต่อปี

กลยุทธ์ภายใต้ประเด็นการพัฒนา

๑. เสริมสร้างความมั่นคงและความสงบเรียบร้อย ปลอดภัยในชีวิตและทรัพย์สิน

๒. เสริมสร้างพลังทุกภาคส่วนในการป้องกันและแก้ไขปัญหา

อุบัติเหตุบนท้องถนน

๑.๔ ยุทธศาสตร์การพัฒนาขององค์กรปกครองส่วนท้องถิ่นในเขตจังหวัดหนองบัวลำภู

วิสัยทัศน์ (Vision)

“หนองบัวลำภูเป็นเมืองน่าอยู่ เคียงคู่ผู้ค้าธรรมชาติ ประชาชนชาวจังหวัดทำกิน ในดินแดนสันติสุข

ยุทธศาสตร์การพัฒนา

ประกอบด้วย ๔ ยุทธศาสตร์และแผนงานการพัฒนาดังนี้

ยุทธศาสตร์การพัฒนา	แผนงาน
๑. ยุทธศาสตร์การพัฒนาด้านการส่งเสริมเศรษฐกิจชุมชนท้องถิ่นตามหลักปรัชญาเศรษฐกิจพอเพียง	๑.๑ แผนงานบริหารงานทั่วไป ๑.๒ แผนงานสร้างความเข้มแข็งของชุมชน ๑.๓ แผนงานการศาสนาวัฒนธรรมและนันทนาการ ๑.๔ แผนงานเกษตร
๒. ยุทธศาสตร์การพัฒนาด้านการบริหารจัดการและอนุรักษ์ทรัพยากรธรรมชาติและสิ่งแวดล้อมท้องถิ่น	๒.๑ แผนงานการเกษตร ๒.๒ แผนงานเคหะและชุมชน ๒.๓ แผนงานการศาสนาวัฒนธรรมและนันทนาการ

<p>๓. ยุทธศาสตร์การพัฒนาด้านการพัฒนาคุณภาพชีวิตของประชาชนในท้องถิ่น</p>	<p>๓.๑ แผนงานอุตสาหกรรมและโยธา ๓.๒ แผนงานการศึกษา ๓.๓ แผนงานสาธารณสุข ๓.๔ แผนงานบริหารงานทั่วไป ๓.๕ แผนงานสร้างความเข้มแข็งของชุมชน ๓.๖ แผนงานสังคมสงเคราะห์ ๓.๗ แผนงานการรักษาความสงบภายใน</p>
<p>๔.ยุทธศาสตร์การพัฒนาด้านศิลปวัฒนธรรมจารีตประเพณี และภูมิปัญญาท้องถิ่น</p>	<p>๔.๑ แผนงานการศาสนาวัฒนธรรมและนันทนาการ</p>

ยุทธศาสตร์การพัฒนาด้านการบริหารส่วนจังหวัดหนองบัวลำภู วิสัยทัศน์

“ เมืองแห่งการเรียนรู้ คู่คุณภาพชีวิตที่ดี ในวิถีเศรษฐกิจพอเพียง ”

พันธกิจการพัฒนาด้านการบริหารส่วนจังหวัดหนองบัวลำภู

- ๑.พัฒนาระบบโครงสร้างการคมนาคมขนส่ง ระบบบริการสาธารณสุข และระบบการป้องกันและบรรเทาสาธารณภัยให้ได้มาตรฐานและมีประสิทธิภาพ
- ๒.สนับสนุน ส่งเสริมและพัฒนาด้านการศึกษา ศาสนา ศิลปวัฒนธรรมและการสาธารณสุขเพื่อยกระดับคุณภาพชีวิตของประชาชน
๓. ส่งเสริมและพัฒนาเศรษฐกิจฐานราก การค้า การลงทุน และการท่องเที่ยว ให้เข้มแข็งสามารถแข่งขันได้
- ๔.การจัดการทรัพยากรธรรมชาติและสิ่งแวดล้อมอย่างสมดุลระหว่างการอนุรักษ์ ฟื้นฟู และใช้ประโยชน์อย่างเหมาะสมและยั่งยืน
- ๕.ส่งเสริมอาชีพให้กับประชาชนมีรายได้เพิ่มขึ้นในวิถีเศรษฐกิจพอเพียง

ประเด็นยุทธศาสตร์

ประเด็นยุทธศาสตร์ที่ ๑ ยุทธศาสตร์การพัฒนาด้านการพัฒนาคุณภาพชีวิตของประชาชนในท้องถิ่น

ประเด็นยุทธศาสตร์ที่ ๒ ยุทธศาสตร์การพัฒนาด้านการบริหารจัดการและอนุรักษ์ทรัพยากรธรรมชาติและสิ่งแวดล้อมท้องถิ่น

ประเด็นยุทธศาสตร์ที่ ๓ ยุทธศาสตร์การพัฒนาด้านศิลปวัฒนธรรมจารีตประเพณี และภูมิปัญญาท้องถิ่น

ประเด็นยุทธศาสตร์ที่ ๔ ยุทธศาสตร์การพัฒนาด้านการส่งเสริมเศรษฐกิจชุมชนท้องถิ่นตามหลักปรัชญาเศรษฐกิจพอเพียง

ประเด็นยุทธศาสตร์ที่ ๑ ยุทธศาสตร์การพัฒนาด้านการพัฒนาคุณภาพชีวิตของประชาชนในท้องถิ่นเป้าประสงค์

๑.พัฒนาศักยภาพด้านโครงสร้างพื้นฐานให้ได้มาตรฐาน

๒.พัฒนาระบบสาธารณสุขูปโภค สาธารณูปการชุมชน

๓.จัดระบบการบริการสาธารณสุขชุมชน

๔.ประชาชนมีสุขภาพที่สมบูรณ์ในทุกมิติและได้รับการบริการทางการแพทย์และสาธารณสุขที่มีคุณภาพ

๕.ให้คนเป็นศูนย์กลางของการเรียนรู้ เป็นคนดีมีคุณภาพ มีศักยภาพ มีความสามารถในการแข่งขัน และมีคุณธรรมจริยธรรม

๕. เสริมสร้างขบวนการชุมชนเข้มแข็งและเชื่อมโยง
๖. ยกระดับการมีส่วนร่วมของประชาชนทุกภาคส่วน
๗. เสริมสร้างให้ท้องถิ่นเข้มแข็งสามารถบริหารจัดการและแก้ไขปัญหาด้วยตนเอง
๘. เสริมสร้างความมั่นคง ปลอดภัย สันติสุข และความสมานฉันท์ทุกภาคส่วน
๙. ประชาชนมีความพึงพอใจในคุณภาพการให้บริการของหน่วยงานของรัฐ
๑๐. วรรณคดีส่งเสริมให้ประชาชนทั่วไปออกกำลังกายและเล่นกีฬาเพิ่มขึ้น
๑๑. ส่งเสริมการกีฬาสู่ความเป็นเลิศ

ตัวชี้วัดระดับเป้าประสงค์

๑. จำนวนความยาวของเส้นทางที่ก่อสร้างและซ่อมปรับปรุงได้มาตรฐาน
๒. มีระบบสาธารณสุขปศุสัตว์สาธารณสุขการชุมชนดีขึ้น
๓. มีระบบการบริการสาธารณสุขชุมชนอย่างทั่วถึง
๔. ประชาชนทุกคนได้รับการทางการแพทย์และสาธารณสุขที่มีประสิทธิภาพ
๕. มีคนเป็นศูนย์กลางการเรียนรู้เป็นคนดีมีคุณภาพ มีศักยภาพ มีความสามารถในการแข่งขัน และมีคุณธรรม จริยธรรมเพิ่มขึ้น
๖. มีขบวนการสร้างความเข้มแข็งของชุมชนเพิ่มขึ้น
๗. ประชาชนทุกภาคส่วนมีส่วนร่วมเพิ่มขึ้น
๘. องค์กรสามารถบริหารจัดการและแก้ไขปัญหาด้วยตนเองได้
๙. สามารถสร้างความมั่นคงปลอดภัย สันติสุข และความสมานฉันท์ทุกภาคส่วนได้
๑๐. มีระบบการประเมินผลความพึงพอใจ
๑๑. มีการรณรงค์ส่งเสริมให้ประชาชนทั่วไปออกกำลังกายและเล่นกีฬาเพิ่มขึ้น
๑๒. มีการส่งเสริมกีฬาสู่ความเป็นเลิศเพิ่มขึ้น

กลยุทธ์/แนวทางพัฒนา

๑. เสริมสร้างศักยภาพด้านโครงสร้างพื้นฐาน การคมนาคมขนส่ง
๒. ปรับปรุง พัฒนาและก่อสร้างแหล่งน้ำเพื่ออุปโภค บริโภค และเพื่อการเกษตร
๓. เสริมสร้างศักยภาพและขยายการให้บริการด้านสาธารณสุขปศุสัตว์ สาธารณูปการ
๔. เสริมสร้างการมีส่วนร่วมของชุมชนในการบริหารจัดการด้านบริการสาธารณสุขชุมชน
๕. สร้างภูมิคุ้มกันทางสังคมแก่ประชาชน เยาวชนให้มีคุณธรรม จริยธรรม
๖. เสริมสร้างการประกันความเสมอภาคให้แก่ประชาชนทุกกลุ่ม โดยเฉพาะกลุ่มผู้ด้อยโอกาส
๗. ส่งเสริมประสิทธิภาพการให้บริการส่งเสริมส่งเสริมสุขภาพและควบคุมโรคและภัยสุขภาพ ปลอดภัยในชีวิต และทรัพย์สิน ห่างไกลจากโรคร้ายและยาเสพติด
๘. เสริมสร้างให้ประชาชนมีพฤติกรรมสุขภาพอนามัยที่ดี ลดละเลิกพฤติกรรมที่เสี่ยงต่อสุขภาพ
๙. พัฒนากายทวดและคุ้มครองภูมิปัญญาแพทย์แผนไทย การแพทย์พื้นบ้านและสมุนไพร
๑๐. เพิ่มประสิทธิภาพแหล่งเรียนรู้ องค์กรความรู้ การอนุรักษ์วัฒนธรรม และเพิ่มจริยธรรม
๑๑. พัฒนาและส่งเสริมระบบการเรียนรู้ตลอดชีวิต
๑๒. เสริมสร้างการบริหารกิจการบ้านเมืองที่ดีในองค์กรและชุมชน
๑๓. เสริมสร้างความรู้ความเข้าใจเกี่ยวกับประชาธิปไตยและกระบวนการประชาคมจังหวัด
๑๔. ส่งเสริมสนับสนุนให้มีการตรวจสอบการดำเนินงานของภาครัฐทุกระดับจากทุกภาคส่วนในการ

แก้ไขปัญหา

- ๑๕.ทุกภาคส่วนมีส่วนร่วมในการสร้างสังคมให้มีความมั่นคง ปลอดภัย สันติสุข และความสมานฉันท์
- ๑๖.พัฒนาระบบและปรับกระบวนการงานเพื่อลดขั้นตอนและอำนวยความสะดวกการให้บริการ
- ๑๗.ปรับปรุงและพัฒนามาตรฐานการทำงานสู่ความเป็นเลิศ
- ๑๘.ส่งเสริมการเรียนรู้ พัฒนาถ่ายทอดและคุ้มครองภูมิปัญญาท้องถิ่นเพื่อการดูแลสุขภาพตนเอง
- ๑๙.ส่งเสริม พัฒนาให้ประชาชน เยาวชน ดูแลสุขภาพตนเอง ออกกำลังกายเล่นกีฬาและลดละเลิกพฤติกรรม

เสี่ยง

๒๐.ส่งเสริมการกีฬาพัฒนาทักษะสู่ความเป็นเลิศ

ประเด็นยุทธศาสตร์ที่ ๒ ยุทธศาสตร์การพัฒนาด้านการบริหารจัดการและอนุรักษ์ทรัพยากรธรรมชาติและสิ่งแวดล้อมท้องถิ่นเป้าประสงค์

- ๑.ทรัพยากรป่าไม้ที่อุดมสมบูรณ์และมีการใช้ประโยชน์อย่างเหมาะสม
- ๒.ทรัพยากรดินมีความอุดมสมบูรณ์
- ๓.บริหารจัดการทรัพยากรน้ำเพื่อป้องกันแก้ไขปัญหาคารขาดแคลนน้ำ น้ำท่วมและคุณภาพน้ำ
- ๔.การพัฒนาระบบการบริหารจัดการทรัพยากรธรรมชาติและสิ่งแวดล้อมเชิงพื้นที่แบบบูรณาการ
- ๕.การบริหารจัดการและใช้ประโยชน์ทรัพยากรธรรมชาติและสิ่งแวดล้อมที่ยั่งยืนภายใต้การมีส่วนร่วมของชุมชน
- ๖.ควบคุมและป้องกันมลพิษให้อยู่ในระดับมาตรฐาน เพื่อคุณภาพชีวิตที่ดีและการพัฒนาที่ยั่งยืน
- ๗.ปรับปรุงพัฒนาศักยภาพแหล่งท่องเที่ยวให้สามารถดึงดูดนักท่องเที่ยวทั้งภายในและต่างจังหวัด

ตัวชี้วัดระดับเป้าประสงค์

- ๑.มีแหล่งทรัพยากรป่าไม้ที่อุดมสมบูรณ์และมีการใช้ประโยชน์อย่างเหมาะสมเพิ่มขึ้น
- ๒.มีทรัพยากรดินที่มีความอุดมสมบูรณ์เพิ่มขึ้น
- ๓.ทรัพยากรน้ำได้รับการบริหารจัดการอย่างมีประสิทธิภาพ
- ๔.มีการบริหารจัดการทรัพยากรธรรมชาติแบบบูรณาการ
- ๕.ทรัพยากรธรรมชาติและสิ่งแวดล้อมได้รับการบริหารจัดการอย่างมีระบบ
- ๖.มีแผนควบคุมและป้องกันมลพิษได้มาตรฐานมีโครงการปรับปรุง พัฒนาแหล่งท่องเที่ยว
- ๗.เพิ่มความอุดมสมบูรณ์และฟื้นฟูทรัพยากรป่าไม้และความหลากหลายทางชีวภาพ
- ๘.ฟื้นฟูความอุดมสมบูรณ์และป้องกันการชะล้างพังทลายของดิน
- ๙.จัดทำระบบบริหารจัดการลุ่มน้ำแบบบูรณาการให้เกิดประสิทธิภาพ รวมทั้งการป้องกันอุทกภัย และรักษาคุณภาพน้ำ
- ๑๐.ส่งเสริมให้ชุมชนมีส่วนร่วมในการดูแลรักษาและจัดการทรัพยากรธรรมชาติและสิ่งแวดล้อม พร้อมทั้งเสริมสร้างองค์ความรู้ ศักยภาพการบริหารจัดการให้กับชุมชน
- ๑๑.จัดทำระบบบริหารจัดการด้านขยะมูลฝอยและสิ่งปฏิกูล
- ๑๒.สร้างภาคีเครือข่ายชุมชนในการรณรงค์สร้างจิตสำนึกและดูแลรักษาทรัพยากรธรรมชาติและสิ่งแวดล้อม
- ๑๓.เพิ่มประสิทธิภาพการบริหารจัดการคุณภาพสิ่งแวดล้อม
- ๑๔.พัฒนาฟื้นฟูแหล่งท่องเที่ยว

ประเด็นยุทธศาสตร์ที่ ๓ยุทธศาสตร์การพัฒนาด้านศิลปวัฒนธรรม จารีตประเพณีและภูมิปัญญาท้องถิ่นเป้าประสงค์

- ๑.ส่งเสริมและบำรุงรักษาศิลปวัฒนธรรมและจารีตประเพณี
- ๒.เพื่ออนุรักษ์ศิลปวัฒนธรรม จารีตประเพณีความเป็นไทย

- ๓.ให้ประชาชนมีภูมิคุ้มกันทางวัฒนธรรม มีการเชิดชูคุณค่าความเป็นไทยและวัฒนธรรมไทย
- ๔.ส่งเสริมการเรียนรู้ พัฒนาและประยุกต์ใช้ภูมิปัญญาท้องถิ่น
- ๕.เพิ่มมูลค่าการท่องเที่ยว

ตัวชี้วัดระดับเป้าประสงค์

- ๑.มีการส่งเสริมและบำรุงรักษาศิลปวัฒนธรรมและจารีตประเพณีทุกปี
- ๒.มีการอนุรักษ์ศิลปวัฒนธรรม จารีตประเพณี ความเป็นไทยทุกปี
- ๓.วัฒนธรรมไทยได้รับการเชิดชูสู่สากล
- ๔.ภูมิปัญญาท้องถิ่นที่ได้รับการส่งเสริมและนำมาประยุกต์ใช้
- ๕.มีแหล่งท่องเที่ยวที่มีมูลค่าเพิ่มขึ้น

กลยุทธ์/แนวทางพัฒนา

- ๑.เพิ่มประสิทธิภาพแหล่งเรียนรู้ องค์กรความรู้ การอนุรักษ์วัฒนธรรมจารีตประเพณีและจริยธรรม
- ๒.ส่งเสริมการเรียนรู้พัฒนาและถ่ายทอดคุ้มครองภูมิปัญญาท้องถิ่นการแพทย์แผนไทย การแพทย์พื้นบ้าน และสมุนไพร
- ๓.พัฒนาองค์ความรู้ และภูมิปัญญาท้องถิ่น เพื่อเป็นพื้นฐานในการพัฒนา
- ๔.ส่งเสริมวัฒนธรรม คุณธรรม จริยธรรม ภูมิปัญญาท้องถิ่นและเสริมสร้างความเข้มแข็งของชุมชน
- ๕.ส่งเสริมประเพณีวัฒนธรรมและภูมิปัญญาท้องถิ่นที่เป็นเอกลักษณ์ของท้องถิ่น
- ๖.ส่งเสริมการท่องเที่ยว

ประเด็นยุทธศาสตร์ที่ ๔ยุทธศาสตร์การพัฒนาด้านการส่งเสริมเศรษฐกิจชุมชนท้องถิ่นตามหลัก

ปรัชญาเศรษฐกิจพอเพียงเป้าประสงค์

- ๑.เพิ่มมูลค่าผลผลิตทางการเกษตรและรายได้เกษตรกร
- ๒.ส่งเสริมกลุ่มผลิตภัณฑ์ชุมชน & SMEs
- ๓.ส่งเสริมการเรียนรู้ พัฒนาและประยุกต์ใช้ภูมิปัญญาท้องถิ่น รวมทั้งองค์ความรู้เทคโนโลยีเพื่อเพิ่มสมรรถนะการประกอบอาชีพของประชาชน
- ๔.เสริมสร้างความเข้มแข็งของกลุ่มอาชีพและผู้ประกอบการ
- ๕.เพื่อเพิ่มศักยภาพการผลิตและมูลค่าผลผลิตทางการเกษตร ผลิตภัณฑ์ชุมชน การบริการ
- ๖.เพิ่มมูลค่าจากการท่องเที่ยว
- ๗.เพิ่มรายได้แก่ครัวเรือนยากจน

ตัวชี้วัดระดับเป้าประสงค์

- ๑.ประชาชนมีรายได้เพิ่มขึ้น
- ๒.เพิ่มการจำหน่ายผลิตภัณฑ์ชุมชน & SMEs ได้เพิ่มขึ้น
- ๓.พัฒนาผลิตภาพหรือผลผลิตการเกษตรและหรือพัฒนาฝีมือแรงงานให้มีคุณภาพเพิ่มขึ้น
- ๔.พัฒนาผลิตภาพหรือผลผลิตและหรือพัฒนาฝีมือแรงงานกลุ่มอาชีพ และผู้ประกอบการให้มีคุณภาพเพิ่มมากขึ้น
- ๕.เพิ่มการจำหน่ายผลผลิตการเกษตร ผลิตภัณฑ์ชุมชน การบริการได้เพิ่มขึ้น
- ๖.มีการประสานและร่วมกับหน่วยงานเจ้าภาพหรือเครือข่ายในการเพิ่มมูลค่าจากการท่องเที่ยว
- ๗.ครัวเรือนยากจนมีรายได้เพิ่มขึ้น

๒. ยุทธศาสตร์ขององค์กรปกครองส่วนท้องถิ่น

๑.๔ ยุทธศาสตร์การพัฒนาขององค์กรปกครองส่วนท้องถิ่นในเขตจังหวัดหนองบัวลำภู

วิสัยทัศน์การพัฒนาองค์กรปกครองส่วนท้องถิ่นจังหวัดหนองบัวลำภู

“หนองบัวลำภูเป็นเมืองน่าอยู่ เคียงคู่รู้ค่าธรรมชาติ ประชาชนชาญฉลาดทำกิน ในดินแดนสันติสุข”

ยุทธศาสตร์ที่ ๑ การพัฒนาด้านการส่งเสริมเศรษฐกิจชุมชนท้องถิ่นตามหลักปรัชญาเศรษฐกิจพอเพียง

- ๑.๑ การจัดทำแผนแม่บทชุมชน และส่งเสริมสนับสนุนการดำเนินงานขององค์กรชุมชนทุกระดับ
- ๑.๒ พัฒนาและส่งเสริมอาชีพให้แก่กลุ่มอาชีพ ผลิตรถยนต์ชุมชนและประชาชนทั่วไป
- ๑.๓ พัฒนาและส่งเสริมคุณภาพของผลิตภัณฑ์ การบรรจุภัณฑ์และการตลาดแก่สินค้าที่ผลิตในชุมชน
- ๑.๔ ส่งเสริมและสนับสนุนอุตสาหกรรมในครอบครัว และหัตถกรรมไทย
- ๑.๕ ส่งเสริมและสนับสนุนวิสาหกิจชุมชน
- ๑.๖ สนับสนุนการจัดตั้งกลุ่มออมทรัพย์ หรือการรวมกลุ่มในรูปแบบอื่นๆ
- ๑.๗ การส่งเสริมเศรษฐกิจพอเพียง
- ๑.๘ ส่งเสริมสนับสนุนศูนย์การเรียนรู้ชุมชน
- ๑.๙ ส่งเสริมและประชาสัมพันธ์การท่องเที่ยว
- ๑.๑๐ การพัฒนาผู้ประกอบการธุรกิจและบริการการท่องเที่ยว
- ๑.๑๑ ส่งเสริมและสนับสนุนเทคโนโลยีด้านการเกษตร

ยุทธศาสตร์ที่ ๒ การพัฒนาด้านการบริหารจัดการและอนุรักษ์ทรัพยากรธรรมชาติและสิ่งแวดล้อมท้องถิ่น

- ๒.๑ การพัฒนาแหล่งน้ำเพื่อการอุปโภค บริโภค และการเกษตร
- ๒.๒ ส่งเสริมการอนุรักษ์และการฟื้นฟูทรัพยากรธรรมชาติและสิ่งแวดล้อม
- ๒.๓ ส่งเสริมการจัดการสิ่งแวดล้อมชุมชนและมลพิษต่างๆ
- ๒.๔ พัฒนาและดูแลรักษาที่สาธารณะ เพื่อเป็นศูนย์สุขภาพหรือศูนย์เรียนรู้ของชุมชน
- ๒.๕ พัฒนาปรับปรุงภูมิทัศน์ชุมชน ให้เป็นแหล่งท่องเที่ยวหรือให้สอดคล้องกับวิถีชีวิตของคนในชุมชน
- ๒.๖ ปรับปรุงและพัฒนาแหล่งท่องเที่ยวในเขตองค์กรปกครองส่วนท้องถิ่น

ยุทธศาสตร์ที่ ๓ การพัฒนาการพัฒนาคุณภาพชีวิตของประชาชนในท้องถิ่น

- ๓.๑ การพัฒนาด้านโครงสร้างพื้นฐาน
- ๓.๒ ส่งเสริมและสนับสนุนการจัดการศึกษา
- ๓.๓ สร้างเสริมสุขภาพอนามัย เด็ก เยาวชน ประชาชน และพัฒนาพฤติกรรมสุขภาพ
- ๓.๔ จัดระบบบริการทางการแพทย์ และสาธารณสุข
- ๓.๕ การพัฒนาบุคลากรขององค์กรปกครองส่วนท้องถิ่น
- ๓.๖ การพัฒนาเพิ่มประสิทธิภาพในการบริหารงานขององค์กรปกครองส่วนท้องถิ่น
- ๓.๗ พัฒนาศูนย์ต่อสู้เพื่อเอาชนะยาเสพติด
- ๓.๘ สงเคราะห์และพัฒนาคุณภาพชีวิต เด็ก เยาวชน สตรี คนชรา คนพิการ และผู้ด้อยโอกาส
- ๓.๙ เสริมสร้างความเข้มแข็งของสถาบันครอบครัว
- ๓.๑๐ ส่งเสริมการแพทย์แผนไทย และสมุนไพรไทย
- ๓.๑๑ ส่งเสริมและสนับสนุนการป้องกัน และควบคุมโรคติดต่อ
- ๓.๑๒ ส่งเสริมการดูแลสุขภาพที่เกิดจากโรคไม่ติดต่อ
- ๓.๑๓ สนับสนุนศูนย์อาสาสมัครป้องกันภัยฝ่ายพลเรือนท้องถิ่น

- ๓.๑๔ ส่งเสริมสนับสนุนการนำหลักการมีส่วนร่วมมาใช้ในการบริหารจัดการ
- ๓.๑๕ การประยุกต์ใช้ข้อมูลเทคโนโลยีสารสนเทศเพื่อพิจารณาข้อพิพาททางการปกครอง
- ๓.๑๖ การบริการประชาชน
- ๓.๑๗ การส่งเสริม และสนับสนุนการกีฬา และนันทนาการ

ยุทธศาสตร์ที่ ๔ การพัฒนาด้านศิลปวัฒนธรรม จารีตประเพณี และภูมิปัญญาท้องถิ่น

- ๔.๑ ส่งเสริมพุทธศาสนา และศาสนาอื่นๆ
- ๔.๒ ส่งเสริมและสนับสนุนศิลปวัฒนธรรม การละเล่นท้องถิ่น ภูมิปัญญาท้องถิ่นและปราชญ์ชาวบ้าน
- ๔.๓ ส่งเสริมการจัดเทศกาล และงานประเพณีที่สำคัญของท้องถิ่นเพื่อการท่องเที่ยว
- ๔.๔ ส่งเสริมสนับสนุนการจัดตั้งศูนย์การเรียนรู้ภูมิปัญญาท้องถิ่น

๒.ยุทธศาสตร์ขององค์กรปกครองส่วนท้องถิ่น

ยุทธศาสตร์และแนวทางการพัฒนาขององค์การบริหารส่วนตำบลนาออก ภายใต้กรอบยุทธศาสตร์การพัฒนาขององค์กรปกครองส่วนท้องถิ่นในเขตจังหวัดหนองบัวลำภู เป็นการกำหนดว่าในอนาคตองค์การบริหารส่วนตำบลนาออกจะเป็นไปในทิศทางใด และเป็นเครื่องมือกำหนดแนวทางการพัฒนาของแผนพัฒนาสี่ปี ว่ามีความสอดคล้องกับวัตถุประสงค์การพัฒนาองค์การบริหารส่วนตำบลเพียงใด โดยมีรายละเอียดแนวทางการ พัฒนาดังนี้

๒.๑ วิสัยทัศน์ขององค์การบริหารส่วนตำบลนาออก

“ปลอดภัยในชีวิต เศรษฐกิจพอเพียง การเมืองโปร่งใส น้ำไหลไฟสว่าง หนทางสะดวก”

๒.๒ พันธกิจ

- ๑.สนับสนุนส่งเสริมอาชีพให้กับประชาชนในท้องถิ่นมีรายได้เพิ่มขึ้น
- ๒.การส่งเสริมการมีส่วนร่วมของประชาชนในการพัฒนาท้องถิ่น
- ๓.ส่งเสริมและพัฒนาด้านการศึกษา ศาสนา ศิลปวัฒนธรรมและการสาธารณสุขเพื่อยกระดับคุณภาพชีวิตของประชาชนท้องถิ่น
- ๔.เพิ่มศักยภาพการคมนาคมขนส่ง ระบบบริการสาธารณะ และระบบการป้องกันและบรรเทาสาธารณภัยให้ได้มาตรฐานและมีประสิทธิภาพ
- ๕.การจัดการทรัพยากรธรรมชาติและสิ่งแวดล้อมอย่างสมดุลระหว่างการอนุรักษ์ ฟื้นฟู และใช้ประโยชน์อย่างเหมาะสมและยั่งยืน
- ๖.การบริหารแหล่งน้ำอุปโภคบริโภคให้เพียงพอ

๒.๓ ยุทธศาสตร์

- ๑.ยุทธศาสตร์ด้านการส่งเสริมเศรษฐกิจชุมชนท้องถิ่นตามหลักปรัชญาเศรษฐกิจพอเพียง
- ๒.ยุทธศาสตร์ด้านการบริหารจัดการและอนุรักษ์ทรัพยากรธรรมชาติและสิ่งแวดล้อม
- ๓.ยุทธศาสตร์ด้านการพัฒนาคุณภาพชีวิตของประชาชนในท้องถิ่น
- ๔.ยุทธศาสตร์ด้านศิลปวัฒนธรรมจารีตประเพณีและภูมิปัญญาท้องถิ่น

๒.๔ เป้าประสงค์

- ๑.มีการจัดทำแผนชุมชน ประชาชนมีรายได้เพิ่มขึ้น ผลิตรั้วกันชนเป็นที่รู้จัก
- ๒.มีแหล่งน้ำเพียงพอสำหรับอุปโภค บริโภค
- ๓.ภูมิทัศน์ในพื้นที่ตำบลสวยงาม ควบคู่กับการอนุรักษ์ทรัพยากรธรรมชาติ
- ๔.โครงสร้างพื้นฐานมีมาตรฐานและเพียงพอสำหรับความต้องการของประชาชน
- ๕.ได้รับมาตรฐานด้านการศึกษา สาธารณสุข ประชาชนมีสุขภาพดี
- ๖.ปัญหาเสพติดในพื้นที่ลดลงและหมดไป

๗.มีการอนุรักษ์ ส่งเสริม สนับสนุนศิลปวัฒนธรรม ภูมิปัญญาท้องถิ่น และประเพณีชาวบ้านเพิ่มขึ้น

๒.๕ ตัวชี้วัด

- ๑.มีการส่งเสริมอาชีพเสริมเพิ่มขึ้น
- ๒.มีแหล่งน้ำเพื่ออุปโภค บริโภคเพิ่มขึ้น
- ๓.มีการอนุรักษ์ทรัพยากรธรรมชาติเพิ่มขึ้น
- ๔.โครงสร้างพื้นฐานได้มาตรฐานและทั่วถึงเพิ่มขึ้น
- ๕.มีการส่งเสริมงานการศึกษา สาธารณสุข กีฬาและนันทนาการเพิ่มขึ้น
- ๖.ปัญหาเสพติดในพื้นที่ลดลง
- ๗.มีการอนุรักษ์ ส่งเสริม สนับสนุนศิลปวัฒนธรรม ภูมิปัญญาท้องถิ่น และประเพณีชาวบ้านเพิ่มขึ้น

๒.๖ ค่าเป้าหมาย

- ๑.ส่งเสริมอาชีพ เพิ่มพูนค่าผลิตภัณฑ์ชุมชน สนับสนุนแผนชุมชน
- ๒.มีแหล่งน้ำสำหรับอุปโภค บริโภค และเพื่อการเกษตร
- ๓.ปรับปรุงภูมิทัศน์ อนุรักษ์และฟื้นฟูทรัพยากรธรรมชาติ
- ๔.โครงสร้างพื้นฐานได้มาตรฐานและทั่วถึงและเพียงพอ
- ๕.ส่งเสริมงานการศึกษา สาธารณสุข กีฬาและนันทนาการ
- ๖.แก้ไขปัญหาเสพติดอย่างยั่งยืน
- ๗.อนุรักษ์ ส่งเสริม สนับสนุนศิลปวัฒนธรรม ภูมิปัญญาท้องถิ่น และประเพณีชาวบ้าน

๒.๗ กลยุทธ์

- ๑.พัฒนาอาชีพตามแนวทางเศรษฐกิจพอเพียง
- ๒.ส่งเสริมและดูแลสุขภาพป้องกันโรคระบาด
- ๓.แก้ไขปัญหาเสพติดอย่างยั่งยืน
- ๔.โครงสร้างพื้นฐานได้มาตรฐานและทั่วถึง
- ๕.มีแหล่งน้ำสำหรับอุปโภค บริโภค อย่างเพียงพอ
- ๖.เพิ่มประสิทธิภาพการทำงานและการบริการ

๒.๘ จุดยืนทางยุทธศาสตร์

- ๑.พัฒนาอาชีพตามแนวทางเศรษฐกิจพอเพียง
- ๒.ส่งเสริมและดูแลสุขภาพป้องกันโรคระบาด
- ๓.แก้ไขปัญหาเสพติดอย่างยั่งยืน
- ๔.โครงสร้างพื้นฐานได้มาตรฐานและทั่วถึง
- ๕.มีแหล่งน้ำสำหรับอุปโภค บริโภค อย่างเพียงพอ
- ๖.เพิ่มประสิทธิภาพการทำงานและการบริการ

๒.๙ ความเชื่อมโยงของยุทธศาสตร์ในภาพรวม

การจัดทำแผนพัฒนาท้องถิ่นขององค์การบริหารส่วนตำบลนาออก มีความเชื่อมโยงของยุทธศาสตร์ในภาพรวม ดังนี้

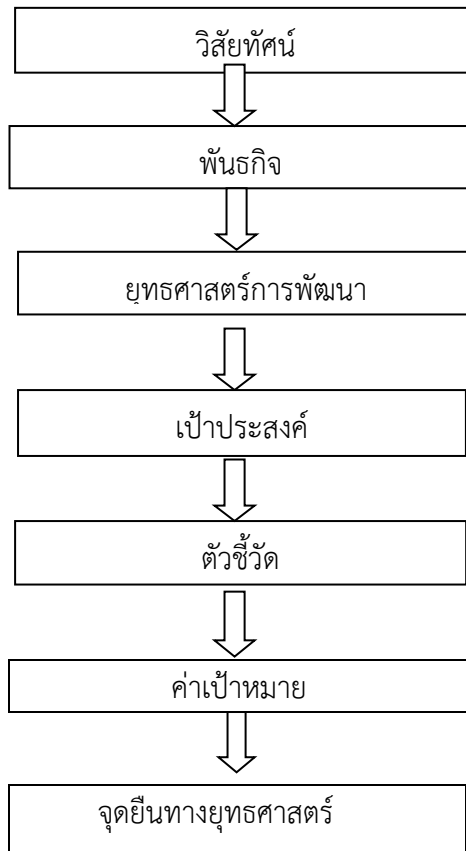

๓. การวิเคราะห์เพื่อพัฒนาท้องถิ่น

๓.๑ การวิเคราะห์กรอบการจัดทำยุทธศาสตร์ขององค์การปกครองส่วนท้องถิ่นปัญหาความต้องการของประชาชนสภาพปัญหา

๑. การคมนาคมสัญจรไม่สะดวก
๒. ขาดแคลนน้ำอุปโภคบริโภค
๓. แหล่งน้ำทางการเกษตรไม่เพียงพอ
๔. ไฟฟ้าเพื่อการเกษตรไม่เพียงพอ
๕. ไม่มีระบบท่อระบายน้ำเสียในชุมชน
๖. ภาชนะเก็บกักน้ำฝนไม่เพียงพอ
๗. ช่วงฤดูแล้งแหล่งน้ำตามธรรมชาติตื้นเขิน
๘. ระบบประปาหมู่บ้านไม่เพียงพอ
๙. ขาดงบประมาณในการดำเนินงานของกลุ่มอาชีพ
๑๐. เงินที่ได้รับเป็นเบี้ยยังชีพไม่เพียงพอในการดำรงชีวิตในยุคเศรษฐกิจตกต่ำ
๑๑. งบประมาณที่สนับสนุนบุญประเพณีไม่พอสำหรับการจัดกิจกรรม
๑๒. ศูนย์พัฒนาเด็กเล็กไม่ได้มาตรฐาน
๑๓. ไม่มีศูนย์จำหน่ายสินค้าในชุมชน
๑๔. ชุมชนไม่มีระบบกำจัดขยะ
๑๕. เยาวชนสร้างปัญหาในชุมชน และขาดคุณธรรม

ความต้องการ

๑. มีถนนในการสัญจรไปมาสะดวกและปลอดภัย
๒. มีน้ำในการอุปโภคบริโภคสมบูรณ์เพียงพอ
๓. ระบบน้ำเพื่อการเกษตรทั่วถึง
๔. มีไฟฟ้าเพื่อการเกษตรอย่างพอเพียง
๕. มีท่อระบายน้ำเสียในชุมชน
๖. มีภาชนะเก็บกักเก็บน้ำฝนอย่างเพียงพอ
๗. มีแหล่งกักเก็บน้ำเพื่อการเกษตร
๘. ได้รับการส่งเสริมด้านกลุ่มอาชีพ
๙. คนชรา คนพิการ คนป่วยเอดส์ ได้รับเบี้ยยังชีพเพิ่มขึ้น
๑๐. มีงบประมาณด้านศาสนา วัฒนธรรม และประเพณีเพิ่มขึ้น
๑๑. ศูนย์พัฒนาเด็กเล็กมีมาตรฐาน
๑๒. มีระบบควบคุมและรักษาสิ่งแวดล้อมในชุมชน
๑๓. ชุมชนมีความปลอดภัยในชีวิตและทรัพย์สิน
๑๔. มีแหล่งกำจัดขยะที่ไม่ทำลายสิ่งแวดล้อม

องค์การบริหารส่วนตำบลนาออก ได้วิเคราะห์ปัจจัยและสถานการณ์การเปลี่ยนแปลงเพื่อประเมินสถานภาพ และกำหนดกรอบทิศทางพัฒนาให้สามารถบรรลุวิสัยทัศน์ โดยใช้หลัก SWOT Analysis ดังนี้

จุดแข็ง (Strengths)

๑. มีวัฒนธรรมประเพณี ภูมิปัญญาท้องถิ่นที่อนุรักษ์ไว้เป็นอย่างดี
๒. มีฐานการผลิตวัตถุดิบด้านการเกษตร
๓. มีสถาบันทางศาสนาที่เข้มแข็งและมีบทบาทในการพัฒนา
๔. มีหมู่บ้านและชุมชนติดกับชุมชนใหญ่ในตัวอำเภอ
๕. เป็นชุมชนเข้มแข็ง
๖. มีแหล่งน้ำตามธรรมชาติไหลผ่าน

จุดอ่อน (Weaknesses)

๑. ขาดระบบการบริหารจัดการที่ดีในด้านการพัฒนาอาชีพ
๒. สภาพพื้นดินไม่อุ้มน้ำทำให้ไม่สามารถกักเก็บน้ำไว้ในช่วงหน้าแล้งได้
๓. พื้นที่บางแห่งมีความเสี่ยงที่จะเกิดน้ำท่วมในช่วงน้ำป่าไหลหลาก
๔. ประชาชนขาดความเข้าใจที่ดีในเรื่องสุขภาพและอนามัย
๕. เยาวชนบางส่วนสร้างปัญหาและติดยาเสพติด

โอกาส (Opportunities)

๑. นโยบายของรัฐบาลที่มุ่งการพัฒนาตามแนวเศรษฐกิจพอเพียง
๒. รัฐบาลกระจายอำนาจสู่ท้องถิ่น
๓. รัฐบาลให้ความช่วยเหลือผู้มีรายได้น้อย
๔. รัฐบาลส่งเสริมและสนับสนุนวิสาหกิจชุมชน
๕. มีสิ่งแวดล้อมทางธรรมชาติที่ดีสามารถเอื้อต่อการพัฒนาท้องถิ่นในอนาคตได้

อุปสรรค (Threats)

๑. การจัดสรรงบประมาณจากรัฐบาลไม่เพียงพอและล่าช้า

๒. ค่าครองชีพสูงสวนทางกับรายได้
๓. เศรษฐกิจภายในประเทศและต่างประเทศประสบปัญหาภาวะตกต่ำ
๔. การเมืองระดับชาติไม่มั่นคง
๕. การประสานงานในหน่วยงานราชการในพื้นที่ยังขาดการบูรณาการ
๖. สภาพแวดล้อมเปลี่ยนแปลง ทำให้ได้รับผลกระทบและเป็นอุปสรรคในการพัฒนา

๓.๒ การประเมินสถานการณ์สภาพแวดล้อมภายนอกที่เกี่ยวข้อง

องค์การบริหารส่วนตำบลนาออก มีเขตการปกครอง ๒๓ หมู่บ้าน ปัญหาส่วนใหญ่จะคล้ายกัน ปัญหาด้านเศรษฐกิจคือ รายได้ ความรู้ ด้านกาประกอบอาชีพ ขาดการอบรม กลุ่มอาชีพไม่เข้มแข็ง การคาดการณ์แนวโน้มในอนาคต ทำให้ประชาชนมีรายได้เพิ่มขึ้น มีความรู้ในการประกอบอาชีพ มีทักษะในการอบรม มีการจัดทำบัญชีครัวเรือน มีการศึกษาดูงานกลุ่มอาชีพเพื่อเป็นแนวทางในการพัฒนาอาชีพของประชาชนในท้องถิ่น

ปัญหาการบริหารจัดการและอนุรักษ์ทรัพยากรธรรมชาติและสิ่งแวดล้อมท้องถิ่น ขาดการกำจัดขยะอย่างถูกวิธี แหล่งน้ำไม่เพียงพอ ประชาชนขาดจิตสำนึกในการอนุรักษ์ทรัพยากรธรรมชาติและสิ่งแวดล้อม การคาดการณ์แนวโน้มในอนาคต ปagusจิตสำนึกให้ประชาชนในพื้นที่ในเรื่องของการอนุรักษ์ทรัพยากรธรรมชาติและสิ่งแวดล้อม เพื่อให้บ้านเมืองน่าอยู่

ปัญหาด้านการพัฒนาคุณภาพชีวิต ด้านโครงสร้างพื้นฐานยังคงเป็นปัญหาที่เราต้องดำเนินการโดยเร่งด่วน ปัญหาอาเสพติด ปัญหาสุขภาพของประชาชนในพื้นที่ การคาดการณ์แนวโน้มในอนาคต ดำเนินการด้านโครงสร้างพื้นฐานเพื่อแก้ไขปัญหาของประชาชนในพื้นที่กรณีเร่งด่วน การพัฒนาคุณภาพชีวิตเด็ก เยาวชน สตรี คนชรา คนพิการ และผู้ด้อยโอกาส มีการดูแลสุขภาพของประชาชนในพื้นที่อย่างทั่วถึง รวมถึงการสนับสนุนการกีฬา และนันทนาการ งานจัดการศึกษา

ปัญหาด้านศิลปวัฒนธรรม จารีตประเพณี และภูมิปัญญาท้องถิ่น ส่วนใหญ่มักจะเป็นการขาดงบประมาณในการดำเนินการต่างๆ และปราชญ์ชาวบ้าน ที่ไม่ได้รับการสืบทอด การคาดการณ์แนวโน้มอนาคต มีการสนับสนุนปราชญ์ชาวบ้าน และสร้างจิตสำนึกในการอนุรักษ์ประเพณีท้องถิ่น เพื่อให้อยู่สืบไป

แผนผังความเชื่อมโยงยุทธศาสตร์การพัฒนาจังหวัดกับยุทธศาสตร์การพัฒนาขององค์กรปกครองส่วนท้องถิ่นในเขตจังหวัดหนองบัวลำภู (พ.ศ.๒๕๖๖ - ๒๕๗๐)

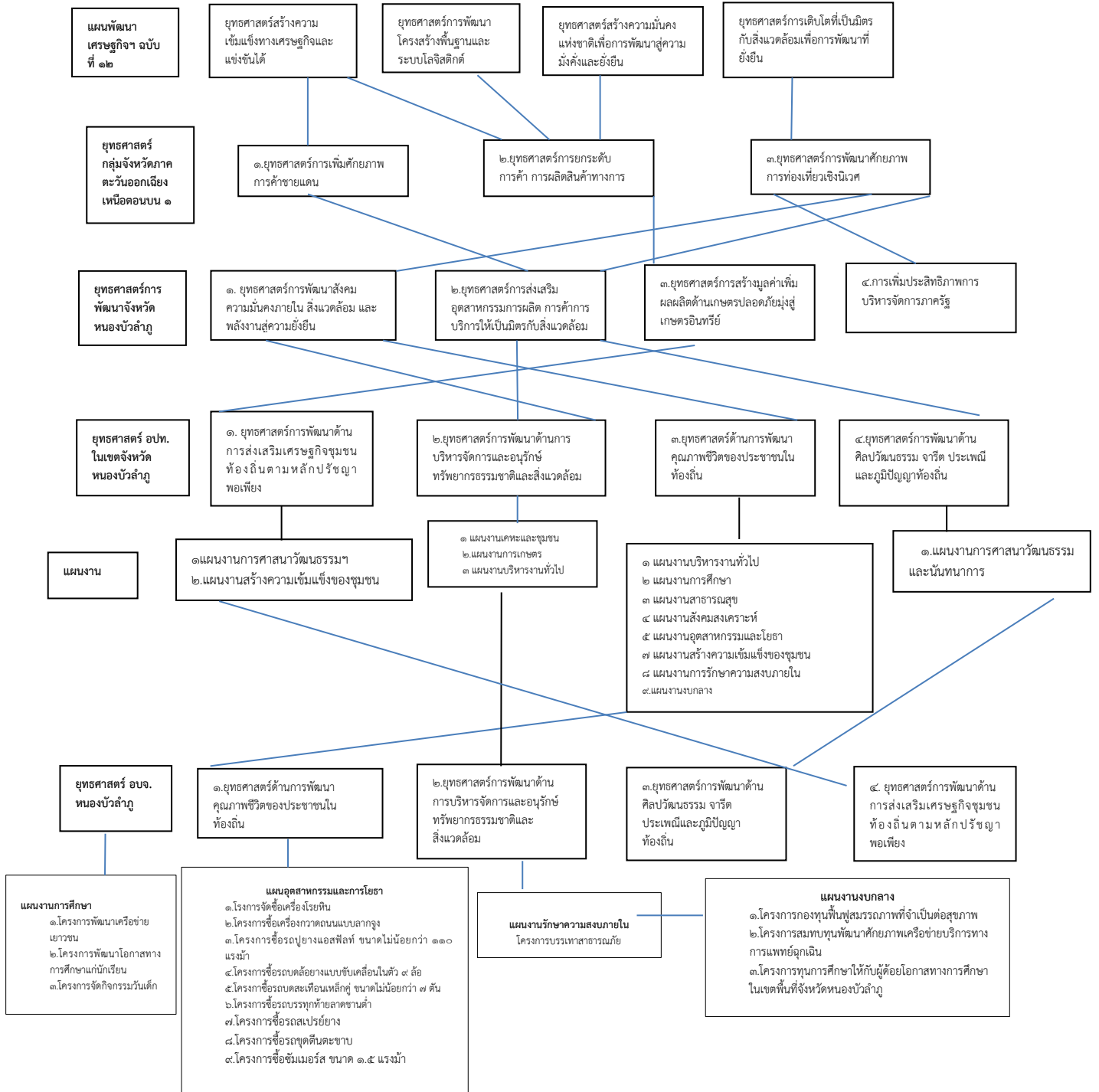

ส่วนที่ ๒ สรุปผลการพัฒนาท้องถิ่นตามแผนพัฒนาท้องถิ่น (พ.ศ.๒๕๖๖ - ๒๕๗๐)

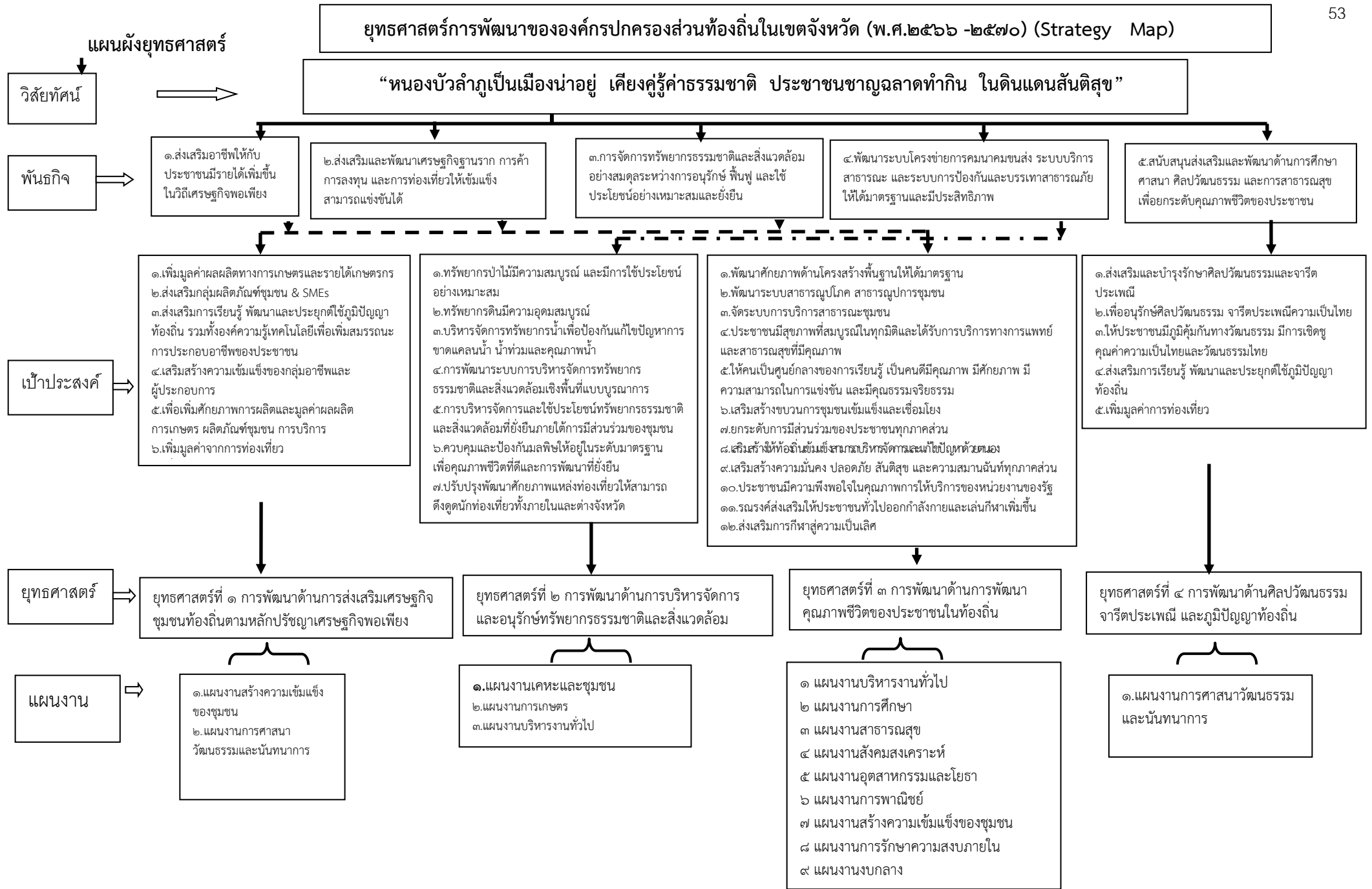

**บัญชีสรุปโครงการพัฒนา
แผนพัฒนาท้องถิ่น (พ.ศ.๒๕๖๖-๒๕๗๐)
องค์การบริหารส่วนตำบลนาออก**

ยุทธศาสตร์	ปี ๒๕๖๖		ปี ๒๕๖๗		ปี ๒๕๖๘		ปี ๒๕๖๙		ปี ๒๕๗๐		รวม ๕ ปี	
	จำนวนโครงการ	งบประมาณ(บาท)	จำนวนโครงการ	งบประมาณ(บาท)	จำนวนโครงการ	งบประมาณ(บาท)	จำนวนโครงการ	งบประมาณ(บาท)	จำนวนโครงการ	งบประมาณ(บาท)	จำนวนโครงการ	งบประมาณ(บาท)
๑) ยุทธศาสตร์การพัฒนาด้านการส่งเสริมเศรษฐกิจชุมชนท้องถิ่นตามหลักปรัชญาเศรษฐกิจพอเพียง												
๑.๑ แผนงานบริหารงานทั่วไป	๑	๒๐๐,๐๐๐	๑	๒๐๐,๐๐๐	๑	๒๐๐,๐๐๐	๑	๒๐๐,๐๐๐	๑	๒๐๐,๐๐๐	๕	๑,๐๐๐,๐๐๐
๑.๒ แผนงานสังคมสงเคราะห์	๖	๕๐๐,๐๐๐	๖	๕๐๐,๐๐๐	๖	๕๐๐,๐๐๐	๖	๕๐๐,๐๐๐	๖	๕๐๐,๐๐๐	๓๐	๒,๕๐๐,๐๐๐
๑.๓ แผนงานการเกษตร	๑๒	๑,๘๕๐,๐๐๐	๑๒	๑,๘๕๐,๐๐๐	๑๒	๑,๘๕๐,๐๐๐	๑๒	๑,๘๕๐,๐๐๐	๑๒	๑,๘๕๐,๐๐๐	๖๐	๙,๒๕๐,๐๐๐
รวม	๑๙	๒,๕๕๐,๐๐๐	๑๙	๒,๕๕๐,๐๐๐	๑๙	๒,๕๕๐,๐๐๐	๑๙	๒,๕๕๐,๐๐๐	๑๙	๒,๕๕๐,๐๐๐	๙๕	๑๒,๗๕๐,๐๐๐
๒) ยุทธศาสตร์การพัฒนาด้านการบริหารจัดการและอนุรักษ์ทรัพยากรธรรมชาติและสิ่งแวดล้อมท้องถิ่น												
๒.๑ แผนงานบริหารงานทั่วไป	๓	๕๘๐,๐๐๐	๓	๕๘๐,๐๐๐	๓	๕๘๐,๐๐๐	๓	๕๘๐,๐๐๐	๓	๕๘๐,๐๐๐	๑๕	๒,๙๐๐,๐๐๐
๒.๒ แผนงานรักษาความสงบภายใน	๑	๑๐๐,๐๐๐	๑	๑๐๐,๐๐๐	๑	๑๐๐,๐๐๐	๑	๑๐๐,๐๐๐	๑	๑๐๐,๐๐๐	๕	๕๐๐,๐๐๐
๒.๓ แผนงานสังคมสงเคราะห์	๒	๖๐,๐๐๐	๒	๖๐,๐๐๐	๒	๖๐,๐๐๐	๒	๖๐,๐๐๐	๒	๖๐,๐๐๐	๑๐	๓๐๐,๐๐๐
๒.๔ แผนงานการเกษตร	๑๐	๑,๐๕๐,๐๐๐	๑๐	๑,๐๕๐,๐๐๐	๑๐	๑,๐๕๐,๐๐๐	๑๐	๑,๐๕๐,๐๐๐	๑๐	๑,๐๕๐,๐๐๐	๕๐	๕,๒๕๐,๐๐๐
รวม	๑๖	๑,๗๙๐,๐๐๐	๑๖	๑,๗๙๐,๐๐๐	๑๖	๑,๗๙๐,๐๐๐	๑๖	๑,๗๙๐,๐๐๐	๑๖	๑,๗๙๐,๐๐๐	๘๐	๘,๙๕๐,๐๐๐

ยุทธศาสตร์	ปี ๒๕๖๖		ปี ๒๕๖๗		ปี ๒๕๖๘		ปี ๒๕๖๙		ปี ๒๕๗๐		รวม ๕ ปี	
	จำนวนโครงการ	งบประมาณ (บาท)	จำนวนโครงการ	งบประมาณ (บาท)	จำนวนโครงการ	งบประมาณ(บาท)	จำนวนโครงการ	งบประมาณ (บาท)	จำนวนโครงการ	งบประมาณ (บาท)	จำนวนโครงการ	งบประมาณ (บาท)
๓) ยุทธศาสตร์การพัฒนาด้านการพัฒนาคุณภาพชีวิตของประชาชนในท้องถิ่น												
๓.๑ แผนงานบริหารงานทั่วไป	๑๓	๑,๓๗๗,๐๐๐	๑๓	๑,๓๗๗,๐๐๐	๑๓	๑,๓๘๒,๐๐๐	๑๓	๑,๓๘๒,๐๐๐	๑๓	๑,๓๘๒,๐๐๐	๖๕	๖,๙๐๐,๐๐๐
๓.๒ แผนงานรักษาความสงบภายใน	๒๓	๓,๑๗๐,๐๐๐	๒๓	๓,๑๗๐,๐๐๐	๒๓	๓,๑๗๐,๐๐๐	๒๓	๓,๑๗๐,๐๐๐	๒๓	๓,๑๗๐,๐๐๐	๑๑๕	๑๕,๘๕๐,๐๐๐
๓.๓ แผนงานการศึกษา	๑๙	๑๓,๐๔๐,๐๐๐	๑๙	๑๓,๐๔๐,๐๐๐	๑๙	๑๓,๐๔๐,๐๐๐	๑๙	๑๓,๐๔๐,๐๐๐	๑๙	๑๓,๐๔๐,๐๐๐	๙๕	๖๕,๒๐๐,๐๐๐
๓.๔ แผนงานสาธารณสุข	๗๗	๘,๗๔๙,๙๐๐	๗๗	๘,๗๔๙,๙๐๐	๗๗	๘,๗๔๙,๙๐๐	๗๗	๘,๗๔๙,๙๐๐	๗๗	๘,๗๔๙,๙๐๐	๓๘๕	๔๓,๗๔๙,๕๐๐
๓.๕ แผนงานสิ่งคมสเคราะห์	๒๑	๒,๑๒๒,๐๐๐	๒๑	๒,๑๒๒,๐๐๐	๒๑	๒,๑๒๒,๐๐๐	๒๑	๒,๑๒๒,๐๐๐	๒๑	๒,๑๒๒,๐๐๐	๑๐๕	๑๐,๖๑๐,๐๐๐
๓.๖ แผนงานเคหะและชุมชน	๒๖๘	๖๒,๓๘๒,๐๐๐	๒๖๑	๖๕,๓๒๒,๐๐๐	๒๔๕	๕๕,๙๒๒,๐๐๐	๒๔๖	๕๕,๐๕๔,๐๐๐	๒๕๕	๖๒,๙๒๒,๐๐๐	๑,๒๗๕	๓๐๑,๖๐๒,๐๐๐
๓.๗ แผนงานการศาสนาวัฒนธรรมและนันทนาการ	๓	๓๗๐,๐๐๐	๓	๓๗๐,๐๐๐	๓	๓๗๐,๐๐๐	๓	๓๗๐,๐๐๐	๓	๓๗๐,๐๐๐	๑๕	๑,๘๕๐,๐๐๐
๓.๘ แผนงานการเกษตร	๒	๔๕๐,๐๐๐	๒	๔๕๐,๐๐๐	๒	๔๕๐,๐๐๐	๒	๔๕๐,๐๐๐	๒	๔๕๐,๐๐๐	๑๐	๒,๒๕๐,๐๐๐
๓.๙ แผนงานงบกลาง	๕	๓๕,๗๘๐,๐๐๐	๕	๓๕,๗๘๐,๐๐๐	๕	๓๕,๗๘๐,๐๐๐	๕	๓๕,๗๘๐,๐๐๐	๕	๓๕,๗๘๐,๐๐๐	๒๕	๑๗๘,๙๐๐,๐๐๐
รวม	๔๓๑	๑,๒๖,๒๔๐,๙๐๐	๔๒๔	๑๒๙,๑๘๐,๙๐๐	๔๐๘	๑๑๙,๗๘๕,๙๐๐	๔๐๙	๑๑๘,๙๑๗,๙๐๐	๔๑๘	๑๒๖,๗๘๕,๙๐๐	๒,๐๙๐	๖๒๖,๙๑๑,๕๐๐
๔) ยุทธศาสตร์การพัฒนาด้านศิลปวัฒนธรรม จารีตประเพณีและภูมิปัญญาท้องถิ่น												
๔.๑ แผนงานบริหารงานทั่วไป	๑	๑๐๐,๐๐๐	๑	๑๐๐,๐๐๐	๑	๑๐๐,๐๐๐	๑	๑๐๐,๐๐๐	๑	๑๐๐,๐๐๐	๕	๕๐๐,๐๐๐
๔.๒ แผนงานการศาสนาวัฒนธรรมและนันทนาการ	๔	๕๘๐,๐๐๐	๔	๕๘๐,๐๐๐	๔	๕๘๐,๐๐๐	๔	๕๘๐,๐๐๐	๔	๕๘๐,๐๐๐	๒๐	๒,๙๐๐,๐๐๐
๔.๓ แผนงานการเกษตร	๑	๑๐๐,๐๐๐	๑	๑๐๐,๐๐๐	๑	๑๐๐,๐๐๐	๑	๑๐๐,๐๐๐	๑	๑๐๐,๐๐๐	๕	๕๐๐,๐๐๐
รวม	๖	๗๘๐,๐๐๐	๖	๗๘๐,๐๐๐	๖	๗๘๐,๐๐๐	๖	๗๘๐,๐๐๐	๖	๗๘๐,๐๐๐	๓๐	๓,๙๐๐,๐๐๐

หมายเหตุ : แบบ ผ.๐๑ บัญชีสรุปโครงการพัฒนาแผนพัฒนาท้องถิ่น (พ.ศ.๒๕๖๖ - ๒๕๗๐) ให้นำไปไว้เป็นแผนแรกของแบบต่างๆ (ผ.๐๑ - ผ.๐๑๑/๑ - ผ.๐๒ - ผ.๐๒/๑ - ผ.๐๒/๒ และข้อสุดท้าย ผ.๐๓)

**รายละเอียดโครงการพัฒนา
แผนพัฒนาท้องถิ่น (พ.ศ.๒๕๖๖-๒๕๗๐)
องค์การบริหารส่วนตำบลนาออก**

ก. ยุทธศาสตร์จังหวัดที่ ๒ การส่งเสริมและเพิ่มมูลค่าสินค้าการเกษตร อุตสาหกรรม การค้า การลงทุน

ข. ยุทธศาสตร์การพัฒนาขององค์กรปกครองส่วนท้องถิ่นในเขตจังหวัดหนองบัวลำภู

๑. ยุทธศาสตร์การพัฒนาด้านการส่งเสริมเศรษฐกิจชุมชนท้องถิ่นตามหลักปรัชญาเศรษฐกิจพอเพียง

๑.๑ แผนงานบริหารงานทั่วไป

ที่	โครงการ	วัตถุประสงค์	เป้าหมาย (ผลผลิตของ โครงการ)	งบประมาณและที่ผ่านมา					ตัวชี้วัด (KPI)	ผลที่คาดว่าจะได้รับ	หน่วยงาน รับผิดชอบ หลัก
				๒๕๖๖ (บาท)	๒๕๖๗ (บาท)	๒๕๖๘ (บาท)	๒๕๖๙ (บาท)	๒๕๗๐ (บาท)			
๑	โครงการตลาดชุมชน บ้านโนนเกษม	เพื่อแก้ปัญหาเศรษฐกิจฐานราก คือ สร้างอาชีพ สร้างรายได้ สร้าง โอกาสเพื่อการเข้าถึงแหล่งเงินทุน ตามแนวทางขับเคลื่อนการพัฒนา เศรษฐกิจฐานรากอย่างยั่งยืน	ตลาดชุมชนใน พื้นที่ตำบลนาออก	๒๐๐,๐๐๐	๒๐๐,๐๐๐	๒๐๐,๐๐๐	๒๐๐,๐๐๐	๒๐๐,๐๐๐	โครงการ	ประชาชนมีอาชีพ มีรายได้เพิ่มขึ้น	สำนักปลัด
รวม	๑ โครงการ	-	-	๒๐๐,๐๐๐	๒๐๐,๐๐๐	๒๐๐,๐๐๐	๒๐๐,๐๐๐	๒๐๐,๐๐๐	-	-	-

หมายเหตุ ๑. แบบ ผ.๐๒ เป็นแบบสำหรับองค์กรปกครองส่วนท้องถิ่นดำเนินการ ที่ต้องลงรายละเอียดในแผนพัฒนาท้องถิ่น พ.ศ.๒๕๖๖ - ๒๕๗๐ เพื่อนำไปจัดทำงบประมาณรายจ่าย

๒. ทั้งนี้หากองค์กรปกครองส่วนท้องถิ่นจะนำโครงการใน แบบ ผ.๐๒ ไปของงบประมาณจากหน่วยงานอื่น ก็สามารถดำเนินการได้ โดยไม่ต้อง “แก้ไข” หรือ “เปลี่ยนแปลง” ไปอยู่ใน แบบ ผ.๐๒/๒

**รายละเอียดโครงการพัฒนา
แผนพัฒนาท้องถิ่น (พ.ศ.๒๕๖๖-๒๕๗๐)
องค์การบริหารส่วนตำบลนาออก**

ก. ยุทธศาสตร์จังหวัดที่ ๒ การส่งเสริมและเพิ่มมูลค่าสินค้าการเกษตร อุตสาหกรรม การค้า การลงทุน

ข. ยุทธศาสตร์การพัฒนาขององค์กรปกครองส่วนท้องถิ่นในเขตจังหวัดหนองบัวลำภู

๑. ยุทธศาสตร์การพัฒนาด้านการส่งเสริมเศรษฐกิจชุมชนท้องถิ่นตามหลักปรัชญาเศรษฐกิจพอเพียง

๑.๒ แผนงานสังคมสงเคราะห์

ที่	โครงการ	วัตถุประสงค์	เป้าหมาย (ผลผลิตของ โครงการ)	งบประมาณและที่ผ่านมา					ตัวชี้วัด (KPI)	ผลที่คาดว่าจะได้รับ	หน่วยงาน รับผิดชอบ หลัก
				๒๕๖๖ (บาท)	๒๕๖๗ (บาท)	๒๕๖๘ (บาท)	๒๕๖๙ (บาท)	๒๕๗๐ (บาท)			
๑	โครงการศึกษาดูงานนอกสถานที่ ของกลุ่มอาชีพ	เพื่อศึกษาดูงานและเปิดวิสัยทัศน์ ในการพัฒนากลุ่มอาชีพ	สมาชิกกลุ่มอาชีพใน พื้นที่ตำบลนาออก	๑๕๐,๐๐๐	๑๕๐,๐๐๐	๑๕๐,๐๐๐	๑๕๐,๐๐๐	๑๕๐,๐๐๐	โครงการ	เปิดวิสัยทัศน์และมีการ พัฒนากลุ่มอาชีพ	งานสังคม สงเคราะห์
๒	โครงการส่งเสริมการพัฒนาสินค้า โอท็อปตำบลนาออก	เพื่อส่งเสริมการพัฒนาสินค้า โอท็อปของตำบลนาออกให้มีความ หลากหลาย	ประชาชนในพื้นที่ ตำบลนาออก	๕๐,๐๐๐	๕๐,๐๐๐	๕๐,๐๐๐	๕๐,๐๐๐	๕๐,๐๐๐	โครงการ	สินค้าโอท็อปตำบล นาออกมีความหลากหลาย	งานสังคม สงเคราะห์
๓	โครงการฝึกอบรมหลักสูตรระยะสั้น	เพื่ออบรมหลักสูตรอาชีพระยะสั้น แก่ประชาชน	ประชาชนในพื้นที่ ตำบลนาออก	๕๐,๐๐๐	๕๐,๐๐๐	๕๐,๐๐๐	๕๐,๐๐๐	๕๐,๐๐๐	โครงการ	ประชาชนมีอาชีพเสริมมี รายได้เพิ่มขึ้น	งานสังคม สงเคราะห์
๔	โครงการส่งเสริมกลุ่มวิสาหกิจ ชุมชน	เพื่อส่งเสริมให้เกิดการรวมกลุ่ม วิสาหกิจชุมชนในพื้นที่ตำบลนาออก	วิสาหกิจชุมชนใน พื้นที่ตำบลนาออก	๑๐๐,๐๐๐	๑๐๐,๐๐๐	๑๐๐,๐๐๐	๑๐๐,๐๐๐	๑๐๐,๐๐๐	โครงการ	เกิดกลุ่มวิสาหกิจชุมชนใน พื้นที่	งานสังคม สงเคราะห์
๕	อุดหนุนโครงการกลุ่มปุ๋ยอินทรีย์ น้ำหมักชีวภาพ	เพื่อศึกษาการทำปุ๋ยอินทรีย์น้ำหมัก ชีวภาพ ใช้ในนาข้าว พืชผัก ฯลฯ	กลุ่มปุ๋ยอินทรีย์ น้ำหมักชีวภาพบ้าน โนนสำราญ หมู่ที่ ๘	๕๐,๐๐๐	๕๐,๐๐๐	๕๐,๐๐๐	๕๐,๐๐๐	๕๐,๐๐๐	โครงการ	ประชาชนได้มีความรู้การทำ ปุ๋ยอินทรีย์น้ำหมักชีวภาพ ใช้ในนาข้าว พืชผัก ฯลฯ	งานสังคม สงเคราะห์

ที่	โครงการ	วัตถุประสงค์	เป้าหมาย (ผลผลิตของ โครงการ)	งบประมาณและที่ผ่านมา					ตัวชี้วัด (KPI)	ผลที่คาดว่าจะได้รับ	หน่วยงาน รับผิดชอบ หลัก
				๒๕๖๖ (บาท)	๒๕๖๗ (บาท)	๒๕๖๘ (บาท)	๒๕๖๙ (บาท)	๒๕๗๐ (บาท)			
๖	โครงการส่งเสริมกลุ่มอาชีพ ฯลฯ -โครงการส่งเสริมกลุ่มอาชีพผู้สูงอายุ -โครงการส่งเสริมกลุ่มอาชีพทอผ้าพื้นเมือง -โครงการส่งเสริมกลุ่มอาชีพนวดแผนไทย -โครงการส่งเสริมกลุ่มอาชีพปลูกประคบสมุนไพร -โครงการส่งเสริมกลุ่มอาชีพทำขนม -โครงการส่งเสริมกลุ่มอาชีพปลาร้าแจ่วบอง -โครงการส่งเสริมกลุ่มอาชีพดอกไม้จันทร์	เพื่อส่งเสริมกลุ่มอาชีพ ในตำบลนาออก	กลุ่มอาชีพใน ตำบลนาออก	๑๐๐,๐๐๐	๑๐๐,๐๐๐	๑๐๐,๐๐๐	๑๐๐,๐๐๐	๑๐๐,๐๐๐	โครงการ	ประชาชนมีรายได้เพิ่มขึ้น สินค้าโอท็อปมีความ หลากหลาย	งานสังคม สงเคราะห์
รวม	๖ โครงการ	-	-	๕๐๐,๐๐๐	๕๐๐,๐๐๐	๕๐๐,๐๐๐	๕๐๐,๐๐๐	๕๐๐,๐๐๐	-	-	-

- หมายเหตุ** ๑. แบบ ผ.๐๒ เป็นแบบสำหรับองค์กรปกครองส่วนท้องถิ่นดำเนินการ ที่ต้องลงรายละเอียดในแผนพัฒนาท้องถิ่น พ.ศ.๒๕๖๖ – ๒๕๗๐ เพื่อนำไปจัดทำงบประมาณรายจ่าย
๒. ทั้งนี้หากองค์กรปกครองส่วนท้องถิ่นจะนำโครงการใน แบบ ผ.๐๒ ไปของงบประมาณจากหน่วยงานอื่น ก็สามารถดำเนินการได้ โดยไม่ต้อง “แก้ไข” หรือ “เปลี่ยนแปลง” ไปอยู่ใน แบบ ผ.๐๒/๒

**รายละเอียดโครงการพัฒนา
แผนพัฒนาท้องถิ่น (พ.ศ.๒๕๖๖-๒๕๗๐)
องค์การบริหารส่วนตำบลนาออก**

ก. ยุทธศาสตร์จังหวัดที่ ๒ การส่งเสริมและเพิ่มมูลค่าสินค้าการเกษตร อุตสาหกรรม การค้า การลงทุน

ข. ยุทธศาสตร์การพัฒนาขององค์กรปกครองส่วนท้องถิ่นในเขตจังหวัดหนองบัวลำภู

๑. ยุทธศาสตร์การพัฒนาด้านการส่งเสริมเศรษฐกิจชุมชนท้องถิ่นตามหลักปรัชญาเศรษฐกิจพอเพียง

๑.๓ แผนงานการเกษตร

ที่	โครงการ	วัตถุประสงค์	เป้าหมาย (ผลผลิตของ โครงการ)	งบประมาณและที่ผ่านมา					ตัวชี้วัด (KPI)	ผลที่คาดว่าจะได้รับ	หน่วยงาน รับผิดชอบ หลัก
				๒๕๖๖ (บาท)	๒๕๖๗ (บาท)	๒๕๖๘ (บาท)	๒๕๖๙ (บาท)	๒๕๗๐ (บาท)			
๑	โครงการฝึกอบรมวิชาชีพด้านการเกษตร	เพื่อฝึกอบรมวิชาชีพด้านการเกษตร	อบต.นาออก	๑๕๐,๐๐๐	๑๕๐,๐๐๐	๑๕๐,๐๐๐	๑๕๐,๐๐๐	๑๕๐,๐๐๐	โครงการ	เพื่อให้ความรู้เกษตรกร	งานส่งเสริม การเกษตร
๒	โครงการส่งเสริมการแปรรูปผลผลิตทางการเกษตร	เพื่อส่งเสริมผลผลิตทางการเกษตร	หมู่บ้าน	๑๐๐,๐๐๐	๑๐๐,๐๐๐	๑๐๐,๐๐๐	๑๐๐,๐๐๐	๑๐๐,๐๐๐	โครงการ	ราษฎรมีรายได้เพิ่มขึ้น	งานส่งเสริม การเกษตร
๓	โครงการก่อสร้างลานตากข้าวในพื้นที่ตำบลนาออก	เพื่อราษฎรมีลานตากผลผลิตทางการเกษตร	หมู่บ้าน	๑๐๐,๐๐๐	๑๐๐,๐๐๐	๑๐๐,๐๐๐	๑๐๐,๐๐๐	๑๐๐,๐๐๐	โครงการ	ราษฎรมีลานตากผลผลิตทางการเกษตร	งานส่งเสริม การเกษตร
๔	โครงการปรับปรุงลานตากผลผลิตทางการเกษตร	เพื่อราษฎรมีลานตากผลผลิตทางการเกษตร	หมู่บ้าน	๑๐๐,๐๐๐	๑๐๐,๐๐๐	๑๐๐,๐๐๐	๑๐๐,๐๐๐	๑๐๐,๐๐๐	โครงการ	ราษฎรมีลานตากผลผลิตทางการเกษตร	งานส่งเสริม การเกษตร
๕	โครงการช่วยเหลือเกษตรกรผู้ประสบภัยพิบัติ ฯลฯ	เพื่อช่วยเหลือเกษตรกรผู้ประสบภัยพิบัติ	พื้นที่ตำบลนาออก	๑๐๐,๐๐๐	๑๐๐,๐๐๐	๑๐๐,๐๐๐	๑๐๐,๐๐๐	๑๐๐,๐๐๐	จำนวนเกษตรกรผู้ประสบภัย	เพื่อช่วยเหลือเกษตรกรผู้ประสบภัยพิบัติ	งานส่งเสริม การเกษตร
๖	โครงการเกษตรทฤษฎีใหม่ตามแนวปรัชญาเศรษฐกิจพอเพียง ฯลฯ -โครงการประกวดหมู่บ้านดีเด่นและนำอยู่ตามแนวปรัชญาเศรษฐกิจพอเพียง -โครงการส่งเสริมเกษตรทฤษฎีใหม่ตามแนวปรัชญาเศรษฐกิจพอเพียง -โครงการผักข้างบ้านอาหารข้างรั้ว ครอบครัวพอเพียง	เพื่อให้ประชาชนมีอาชีพเสริมและมีรายได้เพิ่มขึ้น	หมู่บ้าน	๑๐๐,๐๐๐	๑๐๐,๐๐๐	๑๐๐,๐๐๐	๑๐๐,๐๐๐	๑๐๐,๐๐๐	โครงการ	ประชาชนมีอาชีพเสริมและมีรายได้เพิ่มขึ้น	งานส่งเสริม การเกษตร

ที่	โครงการ	วัตถุประสงค์	เป้าหมาย (ผลผลิตของ โครงการ)	งบประมาณและที่ผ่านมา					ตัวชี้วัด (KPI)	ผลที่คาดว่าจะได้รับ	หน่วยงาน รับผิดชอบ หลัก
				๒๕๖๖ (บาท)	๒๕๖๗ (บาท)	๒๕๖๘ (บาท)	๒๕๖๙ (บาท)	๒๕๗๐ (บาท)			
๗	โครงการปลูกพืชสมุนไพร ฯลฯ	เพื่อส่งเสริมให้ ประชาชนปลูกพืช สมุนไพร	หมู่บ้าน/ อบต.นาออก	๑๐๐,๐๐๐	๑๐๐,๐๐๐	๑๐๐,๐๐๐	๑๐๐,๐๐๐	๑๐๐,๐๐๐	โครงการ	ส่งเสริมให้ประชาชน ปลูกพืชสมุนไพร	งานส่งเสริม การเกษตร
๘	โครงการฝึกอบรมการทำปุ๋ยหมักชีวภาพ น้ำหมักชีวภาพและสารป้องกันขับไล่แมลง	เพื่อศึกษาการทำปุ๋ย หมักชีวภาพ	หมู่บ้าน/ อบต.นาออก	๑๐๐,๐๐๐	๑๐๐,๐๐๐	๑๐๐,๐๐๐	๑๐๐,๐๐๐	๑๐๐,๐๐๐	โครงการ	ประชาชนได้มีความรู้ การทำปุ๋ยหมักชีวภาพ น้ำหมักชีวภาพและสาร ป้องกันขับไล่แมลง	งานส่งเสริม การเกษตร
๙	โครงการฝึกอบรมเกษตรกรผสมผสานและทฤษฎีใหม่ ตามแนวปรัชญาเศรษฐกิจพอเพียง ฯลฯ	เพื่อให้ประชาชนมี อาชีพเสริมและมี รายได้เพิ่มขึ้น	หมู่บ้าน	๒๐๐,๐๐๐	๒๐๐,๐๐๐	๒๐๐,๐๐๐	๒๐๐,๐๐๐	๒๐๐,๐๐๐	โครงการ	ประชาชนมีอาชีพเสริม และมีรายได้เพิ่มขึ้น	งานส่งเสริม การเกษตร
๑๐	โครงการฝึกอบรมการปลูกพืชไร้ดิน(ไฮโดรโปนิกส์)	เพื่อให้ประชาชนมี อาชีพเสริมและมี รายได้เพิ่มขึ้น	หมู่บ้าน	๔๐๐,๐๐๐	๔๐๐,๐๐๐	๔๐๐,๐๐๐	๔๐๐,๐๐๐	๔๐๐,๐๐๐	โครงการ	ประชาชนมีอาชีพเสริม และมีรายได้เพิ่มขึ้น	งานส่งเสริม การเกษตร
๑๑	โครงการถนนกินได้ ไร้สารพิษ	เพื่อส่งเสริมให้ ประชาชนมีอาชีพ เสริมและมีรายได้ เพิ่มขึ้น	หมู่บ้าน/อบต. นาออก	๒๐๐,๐๐๐	๒๐๐,๐๐๐	๒๐๐,๐๐๐	๒๐๐,๐๐๐	๒๐๐,๐๐๐	โครงการ	เพื่อส่งเสริมให้ ประชาชนมีอาชีพเสริม และมีรายได้เพิ่มขึ้น	งานส่งเสริม การเกษตร
๑๒	โครงการส่งเสริมและการฝึกอบรมการปลูกพืชหลัง ฤดูการทำนา	เพื่อส่งเสริมให้ ประชาชนมีอาชีพ เสริมและมีรายได้ เพิ่มขึ้น	หมู่บ้าน/อบต. นาออก	๒๐๐,๐๐๐	๒๐๐,๐๐๐	๒๐๐,๐๐๐	๒๐๐,๐๐๐	๒๐๐,๐๐๐	โครงการ	เพื่อส่งเสริมให้ ประชาชนมีอาชีพเสริม และมีรายได้เพิ่มขึ้น	งานส่งเสริม การเกษตร
รวม	๑๒ โครงการ	-	-	๑,๘๕๐,๐๐๐	๑,๘๕๐,๐๐๐	๑,๘๕๐,๐๐๐	๑,๘๕๐,๐๐๐	๑,๘๕๐,๐๐๐	-	-	-

หมายเหตุ ๑. แบบ ผ.๐๒ เป็นแบบสำหรับองค์กรปกครองส่วนท้องถิ่นดำเนินการ ที่ต้องลงรายละเอียดในแผนพัฒนาท้องถิ่น พ.ศ.๒๕๖๖ – ๒๕๗๐ เพื่อนำไปจัดทำงบประมาณรายจ่าย

๒. ทั้งนี้หากองค์กรปกครองส่วนท้องถิ่นจะนำโครงการใน แบบ ผ.๐๒ ไปของบประมาณจากหน่วยงานอื่น ก็สามารถดำเนินการได้ โดยไม่ต้อง “แก้ไข” หรือ “เปลี่ยนแปลง” ไปอยู่ใน แบบ ผ.๐๒/๒

**รายละเอียดโครงการพัฒนา
แผนพัฒนาท้องถิ่น (พ.ศ.๒๕๖๖-๒๕๗๐)
องค์การบริหารส่วนตำบลนาออก**

ก. ยุทธศาสตร์จังหวัดที่ ๓ การส่งเสริมและพัฒนาการท่องเที่ยวและบริการ

ข. ยุทธศาสตร์การพัฒนาขององค์กรปกครองส่วนท้องถิ่นในเขตจังหวัดหนองบัวลำภู

๒. ยุทธศาสตร์การพัฒนาด้านการบริหารจัดการและอนุรักษ์ทรัพยากรธรรมชาติและสิ่งแวดล้อมท้องถิ่น

๒.๑ แผนงานบริหารงานทั่วไป

ที่	โครงการ	วัตถุประสงค์	เป้าหมาย (ผลผลิตของ โครงการ)	งบประมาณและที่ผ่านมา					ตัวชี้วัด (KPI)	ผลที่คาดว่าจะได้รับ	หน่วยงาน รับผิดชอบ หลัก
				๒๕๖๖ (บาท)	๒๕๖๗ (บาท)	๒๕๖๘ (บาท)	๒๕๖๙ (บาท)	๒๕๗๐ (บาท)			
๑	โครงการจัดทำซุ้มเฉลิมพระเกียรติ ฯลฯ	เพื่อจัดทำซุ้มเฉลิมพระเกียรติเพื่อให้ประชาชน ถวายความจงรักภักดี	อบต.นาออก	๕๐๐,๐๐๐	๕๐๐,๐๐๐	๕๐๐,๐๐๐	๕๐๐,๐๐๐	๕๐๐,๐๐๐	โครงการ	ประชาชนได้ถวายความ จงรักภักดี	สำนักปลัด
๒	โครงการจัดทำป้ายประชาสัมพันธ์ต่างๆ	เพื่อประชาสัมพันธ์ ฯลฯ	พื้นที่ตำบล นาออก	๕๐,๐๐๐	๕๐,๐๐๐	๕๐,๐๐๐	๕๐,๐๐๐	๕๐,๐๐๐	โครงการ	ประชาชนได้รับทราบ ประชาสัมพันธ์	สำนักปลัด
๓	โครงการรางวัลที่ดินสาธารณะประโยชน์ มีเอกสารสิทธิ์ที่ชัดเจน	เพื่อให้ที่สาธารณะหมู่บ้าน มีเอกสารสิทธิ์ที่ชัดเจน	หมู่บ้าน	๓๐,๐๐๐	๓๐,๐๐๐	๓๐,๐๐๐	๓๐,๐๐๐	๓๐,๐๐๐	โครงการ	เพื่อให้ที่สาธารณะหมู่บ้าน มีเอกสารสิทธิ์ที่ชัดเจน	สำนักปลัด
รวม	๓ โครงการ	-	-	๕๘๐,๐๐๐	๕๘๐,๐๐๐	๕๘๐,๐๐๐	๕๘๐,๐๐๐	๕๘๐,๐๐๐	-	-	-

หมายเหตุ ๑. แบบ ผ.๐๒ เป็นแบบสำหรับองค์กรปกครองส่วนท้องถิ่นดำเนินการ ที่ต้องลงรายละเอียดในแผนพัฒนาท้องถิ่น พ.ศ.๒๕๖๖ - ๒๕๗๐ เพื่อนำไปจัดทำงบประมาณรายจ่าย

๒. ทั้งนี้หากองค์กรปกครองส่วนท้องถิ่นจะนำโครงการใน แบบ ผ.๐๒ ไปของบประมาณจากหน่วยงานอื่น ก็สามารถดำเนินการได้ โดยไม่ต้อง “แก้ไข” หรือ “เปลี่ยนแปลง” ไปอยู่ใน แบบ ผ.๐๒/๒

**รายละเอียดโครงการพัฒนา
แผนพัฒนาท้องถิ่น (พ.ศ.๒๕๖๖-๒๕๗๐)
องค์การบริหารส่วนตำบลนาออก**

ก. ยุทธศาสตร์จังหวัดที่ ๔ การบริหารจัดการทรัพยากรธรรมชาติและสิ่งแวดล้อมอย่างยั่งยืน

ข. ยุทธศาสตร์การพัฒนาขององค์กรปกครองส่วนท้องถิ่นในเขตจังหวัดหนองบัวลำภู

๒. ยุทธศาสตร์การพัฒนาด้านการบริหารจัดการและอนุรักษ์ทรัพยากรธรรมชาติและสิ่งแวดล้อมท้องถิ่น

๒.๒ แผนงานรักษาความสงบภายใน

ที่	โครงการ	วัตถุประสงค์	เป้าหมาย (ผลผลิตของโครงการ)	งบประมาณและที่ผ่านมา					ตัวชี้วัด (KPI)	ผลที่คาดว่าจะได้รับ	หน่วยงาน รับผิดชอบหลัก
				๒๕๖๖ (บาท)	๒๕๖๗ (บาท)	๒๕๖๘ (บาท)	๒๕๖๙ (บาท)	๒๕๗๐ (บาท)			
๑	โครงการป้องกันไฟฟ้า ฯลฯ	เพื่อป้องกันการเกิดไฟฟ้าในพื้นที่ตำบลนาออก	พื้นที่ตำบลนาออก	๑๐๐,๐๐๐	๑๐๐,๐๐๐	๑๐๐,๐๐๐	๑๐๐,๐๐๐	๑๐๐,๐๐๐	โครงการ	ป้องกันการเกิดไฟฟ้า	งานรักษาความสงบภายใน
รวม	๑ โครงการ	-	-	๑๐๐,๐๐๐	๑๐๐,๐๐๐	๑๐๐,๐๐๐	๑๐๐,๐๐๐	๑๐๐,๐๐๐	-	-	-

หมายเหตุ ๑. แบบ ผ.๐๒ เป็นแบบสำหรับองค์กรปกครองส่วนท้องถิ่นดำเนินการ ที่ต้องลงรายละเอียดในแผนพัฒนาท้องถิ่น พ.ศ.๒๕๖๖ - ๒๕๗๐ เพื่อนำไปจัดทำงบประมาณรายจ่าย

๒. ทั้งนี้หากองค์กรปกครองส่วนท้องถิ่นจะนำโครงการใน แบบ ผ.๐๒ ไปของงบประมาณจากหน่วยงานอื่น ก็สามารถดำเนินการได้ โดยไม่ต้อง “แก้ไข” หรือ “เปลี่ยนแปลง” ไปอยู่ใน แบบ ผ.๐๒/๒

**รายละเอียดโครงการพัฒนา
แผนพัฒนาท้องถิ่น (พ.ศ.๒๕๖๖-๒๕๗๐)
องค์การบริหารส่วนตำบลนาออก**

ก. ยุทธศาสตร์จังหวัดที่ ๔ การบริหารจัดการทรัพยากรธรรมชาติและสิ่งแวดล้อมอย่างยั่งยืน

ข. ยุทธศาสตร์การพัฒนาขององค์กรปกครองส่วนท้องถิ่นในเขตจังหวัดหนองบัวลำภู

๒. ยุทธศาสตร์การพัฒนาด้านการบริหารจัดการและอนุรักษ์ทรัพยากรธรรมชาติและสิ่งแวดล้อมท้องถิ่น

๒.๓ แผนสังคมสงเคราะห์

ที่	โครงการ	วัตถุประสงค์	เป้าหมาย (ผลผลิตของ โครงการ)	งบประมาณและที่ผ่านมา					ตัวชี้วัด (KPI)	ผลที่คาดว่าจะได้รับ	หน่วยงาน รับผิดชอบ หลัก
				๒๕๖๖ (บาท)	๒๕๖๗ (บาท)	๒๕๖๘ (บาท)	๒๕๖๙ (บาท)	๒๕๗๐ (บาท)			
๑	โครงการเยาวชนปลูกป่าเพื่อสร้างจิตสำนึกในพระมหากษัตริย์คุณ (ร.๑๐)	เพื่อส่งเสริมให้เยาวชนมีจิตสำนึกในพระมหากษัตริย์คุณและร่วมกันปลูกป่า	เยาวชนในพื้นที่ตำบลนาออก	๓๐,๐๐๐	๓๐,๐๐๐	๓๐,๐๐๐	๓๐,๐๐๐	๓๐,๐๐๐	โครงการ	เยาวชนมีจิตสำนึกในพระมหากษัตริย์คุณและร่วมกันปลูกป่า	งานสังคมสงเคราะห์
๒	โครงการส่งเสริมเยาวชนต้นแบบอนุรักษ์ทรัพยากรธรรมชาติสิ่งแวดล้อม	เพื่ออบรมและส่งเสริมเยาวชนต้นแบบอนุรักษ์ทรัพยากรธรรมชาติและสิ่งแวดล้อม	เยาวชนในพื้นที่ตำบลนาออก	๓๐,๐๐๐	๓๐,๐๐๐	๓๐,๐๐๐	๓๐,๐๐๐	๓๐,๐๐๐	โครงการ	เกิดแกนนำต้นแบบเยาวชน	งานสังคมสงเคราะห์
รวม	๒ โครงการ	-	-	๖๐,๐๐๐	๖๐,๐๐๐	๖๐,๐๐๐	๖๐,๐๐๐	๖๐,๐๐๐	-	-	-

หมายเหตุ ๑. แบบ ผ.๐๒ เป็นแบบสำหรับองค์กรปกครองส่วนท้องถิ่นดำเนินการ ที่ต้องลงรายละเอียดในแผนพัฒนาท้องถิ่น พ.ศ.๒๕๖๖ - ๒๕๗๐ เพื่อนำไปจัดทำงบประมาณรายจ่าย

๒. ทั้งนี้หากองค์กรปกครองส่วนท้องถิ่นจะนำโครงการใน แบบ ผ.๐๒ ไปของงบประมาณจากหน่วยงานอื่น ก็สามารถดำเนินการได้ โดยไม่ต้อง “แก้ไข” หรือ “เปลี่ยนแปลง” ไปอยู่ใน แบบ ผ.๐๒/๒

**รายละเอียดโครงการพัฒนา
แผนพัฒนาท้องถิ่น (พ.ศ.๒๕๖๖-๒๕๗๐)
องค์การบริหารส่วนตำบลนาออก**

ก. ยุทธศาสตร์จังหวัดที่ ๔ การบริหารจัดการทรัพยากรธรรมชาติและสิ่งแวดล้อมอย่างยั่งยืน

ข. ยุทธศาสตร์การพัฒนาขององค์กรปกครองส่วนท้องถิ่นในเขตจังหวัดหนองบัวลำภู

๒. ยุทธศาสตร์การพัฒนาด้านการบริหารจัดการและอนุรักษ์ทรัพยากรธรรมชาติและสิ่งแวดล้อมท้องถิ่น

๒.๔ แผนงานการเกษตร

ที่	โครงการ	วัตถุประสงค์	เป้าหมาย (ผลผลิตของ โครงการ)	งบประมาณและที่ผ่านมา					ตัวชี้วัด (KPI)	ผลที่คาดว่าจะได้รับ	หน่วยงาน รับผิดชอบ หลัก
				๒๕๖๖ (บาท)	๒๕๖๗ (บาท)	๒๕๖๘ (บาท)	๒๕๖๙ (บาท)	๒๕๗๐ (บาท)			
๑	โครงการอนุรักษ์ทรัพยากรธรรมชาติและสิ่งแวดล้อม ฯลฯ -โครงการอนุรักษ์ป่าไม้ -โครงการปลูกป่าทดแทนป่าเสื่อมโทรมในที่สาธารณะ	เพื่ออนุรักษ์ ทรัพยากรธรรมชาติและ สิ่งแวดล้อมในพื้นที่ตำบล นาออก	ทุกหมู่บ้าน	๒๐๐,๐๐๐	๒๐๐,๐๐๐	๒๐๐,๐๐๐	๒๐๐,๐๐๐	๒๐๐,๐๐๐	โครงการ	ทรัพยากรธรรมชาติและ สิ่งแวดล้อมในพื้นที่ตำบล นาออกได้รับการอนุรักษ์	งานส่งเสริม การเกษตร
๒	โครงการก่อสร้างคันทางรอบที่สาธารณะ	เพื่อก่อสร้างคันทางรอบที่ สาธารณะ	ทุกหมู่บ้าน	๑๐๐,๐๐๐	๑๐๐,๐๐๐	๑๐๐,๐๐๐	๑๐๐,๐๐๐	๑๐๐,๐๐๐	โครงการ	เพื่อก่อสร้างคันทางรอบที่ สาธารณะ	งานส่งเสริม การเกษตร
๓	โครงการก่อสร้างคันทางรอบแนวกันไฟฟ้าไปรงแปน	เพื่อก่อสร้างคันทางรอบ แนวกันไฟฟ้าไปรงแปน	ทุกหมู่บ้าน	๑๐๐,๐๐๐	๑๐๐,๐๐๐	๑๐๐,๐๐๐	๑๐๐,๐๐๐	๑๐๐,๐๐๐	โครงการ	เพื่อก่อสร้างคันทางรอบแนว กันไฟฟ้าไปรงแปน	งานส่งเสริม การเกษตร
๔	โครงการส่งเสริมการไถกลบตอซังข้าว	เพื่อปรับปรุงดินให้ดินมี คุณภาพดี	ทุกหมู่บ้าน	๑๐๐,๐๐๐	๑๐๐,๐๐๐	๑๐๐,๐๐๐	๑๐๐,๐๐๐	๑๐๐,๐๐๐	โครงการ	ดินมีคุณภาพดีขึ้น	งานส่งเสริม การเกษตร
๕	โครงการปลูกหญ้าแฝกครอบสระเก็บน้ำป้องกันดิน พังทลาย	เพื่อป้องกันดินพังทลาย	ทุกหมู่บ้าน	๕๐,๐๐๐	๕๐,๐๐๐	๕๐,๐๐๐	๕๐,๐๐๐	๕๐,๐๐๐	โครงการ	ป้องกันดินพังทลาย	งานส่งเสริม การเกษตร

ที่	โครงการ	วัตถุประสงค์	เป้าหมาย (ผลผลิตของ โครงการ)	งบประมาณและที่ผ่านมา					ตัวชี้วัด (KPI)	ผลที่คาดว่าจะได้รับ	หน่วยงาน รับผิดชอบ หลัก
				๒๕๖๖ (บาท)	๒๕๖๗ (บาท)	๒๕๖๘ (บาท)	๒๕๖๙ (บาท)	๒๕๗๐ (บาท)			
๖	โครงการกำจัดวัชพืชในแหล่งน้ำธรรมชาติ	เพื่อกำจัดวัชพืชในแหล่งน้ำธรรมชาติ	ทุกหมู่บ้าน	๑๐๐,๐๐๐	๑๐๐,๐๐๐	๑๐๐,๐๐๐	๑๐๐,๐๐๐	๑๐๐,๐๐๐	โครงการ	แหล่งน้ำธรรมชาติไม่มีวัชพืช	งานส่งเสริมการเกษตร
๗	โครงการปรับปรุงภูมิทัศน์ภายในองค์การบริหารส่วนตำบลนาออก เพื่อเป็นแหล่งท่องเที่ยวเชิงเกษตรตามแนวเกษตรทฤษฎีใหม่	เพื่อปรับปรุงภูมิทัศน์ภายในพื้นที่ อบต.นาออก	อบต.นาออก	๒๐๐,๐๐๐	๒๐๐,๐๐๐	๒๐๐,๐๐๐	๒๐๐,๐๐๐	๒๐๐,๐๐๐	โครงการ	พื้นที่ อบต.นาออกได้รับการปรับปรุง	งานส่งเสริมการเกษตร
๘	โครงการส่งเสริมและฝึกอบรมการผลิตปุ๋ยอินทรีย์และน้ำหมักชีวภาพ	เพื่อส่งเสริมและฝึกอบรมการผลิตปุ๋ยอินทรีย์และน้ำหมักชีวภาพ	ทุกหมู่บ้าน	๑๐๐,๐๐๐	๑๐๐,๐๐๐	๑๐๐,๐๐๐	๑๐๐,๐๐๐	๑๐๐,๐๐๐	โครงการ	ส่งเสริมและฝึกอบรมการผลิตปุ๋ยอินทรีย์และน้ำหมักชีวภาพ	งานส่งเสริมการเกษตร
๙	โครงการและกิจกรรมปลูกต้นไม้และปลูกป่าเฉลิมพระเกียรติ รัชการที่ ๑๐	เพื่ออนุรักษ์ทรัพยากรธรรมชาติและสิ่งแวดล้อมในพื้นที่ตำบลนาออก	พื้นที่ตำบลนาออก	๕๐,๐๐๐	๕๐,๐๐๐	๕๐,๐๐๐	๕๐,๐๐๐	๕๐,๐๐๐	โครงการ	ทรัพยากรธรรมชาติและสิ่งแวดล้อมในพื้นที่ตำบลนาออกได้รับการอนุรักษ์และฟื้นฟูป่าเสื่อมโทรม	งานส่งเสริมการเกษตร
๑๐	โครงการอนุรักษ์พันธุกรรมพืชอันเนื่องมาจากพระราชดำริ สมเด็จพระเทพรัตนราชสุดาฯ สยามบรมราชกุมารี ฐานทรัพยากรท้องถิ่นตำบลนาออก สนองพระราชดำริโดยองค์การบริหารส่วนตำบลนาออก อำเภอศรีบุญเรือง จังหวัดหนองบัวลำภู	เพื่อดำเนินการปกป้องทรัพยากรท้องถิ่นและสนับสนุนในการอนุรักษ์และการจัดทำฐานทรัพยากรท้องถิ่น	พื้นที่ตำบลนาออก	๕๐,๐๐๐	๕๐,๐๐๐	๕๐,๐๐๐	๕๐,๐๐๐	๕๐,๐๐๐	โครงการ	ดำเนินการปกป้องทรัพยากรท้องถิ่นและสนับสนุนในการอนุรักษ์และการจัดทำฐานทรัพยากรท้องถิ่น	งานส่งเสริมการเกษตร
รวม	๑๐ โครงการ	-	-	๑,๐๕๐,๐๐๐	๑,๐๕๐,๐๐๐	๑,๐๕๐,๐๐๐	๑,๐๕๐,๐๐๐	๑,๐๕๐,๐๐๐	-	-	-

หมายเหตุ ๑. แบบ ผ.๐๒ เป็นแบบสำหรับองค์กรปกครองส่วนท้องถิ่นดำเนินการ ที่ต้องลงรายละเอียดในแผนพัฒนาท้องถิ่น พ.ศ.๒๕๖๖ – ๒๕๗๐ เพื่อนำไปจัดทำงบประมาณรายจ่าย

๒. ทั้งนี้หากองค์กรปกครองส่วนท้องถิ่นจะนำโครงการใน แบบ ผ.๐๒ ไปของงบประมาณจากหน่วยงานอื่น ก็สามารถดำเนินการได้ โดยไม่ต้อง “แก้ไข” หรือ “เปลี่ยนแปลง” ไปอยู่ใน แบบ ผ.๐๒/๒

**รายละเอียดโครงการพัฒนา
แผนพัฒนาท้องถิ่น (พ.ศ.๒๕๖๖-๒๕๗๐)
องค์การบริหารส่วนตำบลนาออก**

- ก. ยุทธศาสตร์จังหวัดที่ ๑ การพัฒนาคนและสังคมให้มีคุณภาพชีวิตที่ดี
- ข. ยุทธศาสตร์การพัฒนาขององค์กรปกครองส่วนท้องถิ่นในเขตจังหวัดหนองบัวลำภู
๓. ยุทธศาสตร์การพัฒนาด้านการพัฒนาคุณภาพชีวิตของประชาชนในท้องถิ่น
- ๓.๑ แผนงานบริหารงานทั่วไป

ที่	โครงการ	วัตถุประสงค์	เป้าหมาย (ผลผลิตของ โครงการ)	งบประมาณและที่ผ่านมา					ตัวชี้วัด (KPI)	ผลที่คาดว่าจะ ได้รับ	หน่วยงาน รับผิดชอบ หลัก
				๒๕๖๖ (บาท)	๒๕๖๗ (บาท)	๒๕๖๘ (บาท)	๒๕๖๙ (บาท)	๒๕๗๐ (บาท)			
๑	โครงการประเมินความพึงพอใจ	เพื่อประเมินการทำงานในองค์กร	อบต.นาออก	๕๐,๐๐๐	๕๐,๐๐๐	๕๐,๐๐๐	๕๐,๐๐๐	๕๐,๐๐๐	โครงการ	ทราบข้อมูลการทำงาน ในองค์กร	สำนักปลัด
๒	โครงการค่าใช้จ่ายในการเลือกตั้ง	เพื่อเป็นค่าใช้จ่ายในการเลือกตั้งกรณี หมดวาระหรือเลือกตั้งซ่อมสมาชิก อบต.	อบต.นาออก	๕๐๐,๐๐๐	๕๐๐,๐๐๐	๕๐๐,๐๐๐	๕๐๐,๐๐๐	๕๐๐,๐๐๐	โครงการ	เลือกตั้งผู้บริหาร/สมาชิก	สำนักปลัด
๓	โครงการเสริมสร้างคุณธรรม จริยธรรม เพื่อพัฒนาคุณภาพ บุคลากร	เพื่อส่งเสริมและพัฒนาให้บุคลากร มีทัศนคติที่ดีในการทำงาน	ผู้บริหาร ข้าราชการ พนักงานจ้าง ส.อบต.	๑๓๐,๐๐๐	๑๓๐,๐๐๐	๑๓๐,๐๐๐	๑๓๐,๐๐๐	๑๓๐,๐๐๐	โครงการ	บุคลากรในองค์กรเกิด ทัศนคติที่ดีในการทำงาน	สำนักปลัด
๔	โครงการองค์กรโปร่งใสห่างไกลทุจริต	เพื่อส่งเสริมความรู้ในการป้องกันและ ปราบปรามการทุจริตภายในองค์กร	อบต.นาออก	๕๐,๐๐๐	๕๐,๐๐๐	๕๐,๐๐๐	๕๐,๐๐๐	๕๐,๐๐๐	โครงการ	องค์กรมีความโปร่งใสใน การทำงาน	สำนักปลัด
๕	โครงการเผยแพร่ความรู้ด้านกฎหมาย	เพื่อให้ประชาชนมีความรู้เกี่ยวกับ กฎหมายมากขึ้น	ประชาชน	๒๕,๐๐๐	๒๕,๐๐๐	๒๕,๐๐๐	๒๕,๐๐๐	๒๕,๐๐๐	โครงการ	ประชาชนมีความรู้ เกี่ยวกับกฎหมายมากขึ้น	สำนักปลัด

ที่	โครงการ	วัตถุประสงค์	เป้าหมาย (ผลผลิตของโครงการ)	งบประมาณและที่ผ่านมา					ตัวชี้วัด (KPI)	ผลที่คาดว่าจะ ได้รับ	หน่วยงาน รับผิดชอบ หลัก
				๒๕๖๖ (บาท)	๒๕๖๗ (บาท)	๒๕๖๘ (บาท)	๒๕๖๙ (บาท)	๒๕๗๐ (บาท)			
๖	โครงการฝึกอบรมความรู้เกี่ยวกับกฎหมายว่าด้วยความรับผิดทางละเมิดของเจ้าหน้าที่	เพื่อให้ข้าราชการ พนักงานจ้าง อบต.นาออกมีความรู้ความเข้าใจเกี่ยวกับกฎหมายว่าด้วยความรับผิดของเจ้าหน้าที่	ข้าราชการ พนักงานจ้าง ผู้ช่วยผู้บริหารท้องถิ่น สมาชิกสภาท้องถิ่น	๑๕,๐๐๐	-	-	-	-	โครงการ	ผู้เข้ารับการฝึกอบรม มีความรู้ความเข้าใจเกี่ยวกับกฎหมายว่าด้วยความรับผิดทางละเมิดของเจ้าหน้าที่	สำนักปลัด
๗	โครงการฝึกอบรมความรู้เกี่ยวกับกฎหมายว่าด้วยข้อมูลข่าวสารราชการ	เพื่อให้ข้าราชการ พนักงานจ้าง อบต.นาออก มีความรู้ความเข้าใจเกี่ยวกับกฎหมายว่าด้วยข้อมูลข่าวสารของทางราชการ	ข้าราชการ พนักงานจ้าง ผู้ช่วยผู้บริหารท้องถิ่น สมาชิกสภาท้องถิ่น	-	๑๕,๐๐๐	-	-	-	โครงการ	ผู้เข้ารับการฝึกอบรม มีความรู้ความเข้าใจเกี่ยวกับกฎหมายว่าด้วยข้อมูลข่าวสารของราชการ	สำนักปลัด
๘	โครงการคุ้มครองผู้ประสบภัยจากรถ	เพื่อให้ประชาชนทราบถึงหน้าที่ และสิทธิตาม พรบ.คุ้มครองผู้ประสบภัยจากรถ	ผู้นำชุมชน สมาชิกสภาท้องถิ่น ผู้ช่วยผู้บริหารท้องถิ่น ข้าราชการ พนักงานจ้าง	-	-	๒๐,๐๐๐	-	-	โครงการ	ประชาชนได้ทราบถึงหน้าที่และสิทธิตาม พรบ.คุ้มครองผู้ประสบภัยจากรถ	สำนักปลัด
๙	กองทุนยุติธรรม”คนจนไม่ต้องร้องไห้”	เพื่อสร้างความรู้ความเข้าใจเกี่ยวกับการให้บริการของกองทุนยุติธรรม	ข้าราชการ พนักงานจ้าง ผู้ช่วยผู้บริหารท้องถิ่น สมาชิกสภาท้องถิ่น	-	-	-	๒๐,๐๐๐	-	โครงการ	มีความรู้ความเข้าใจเกี่ยวกับการให้บริการของกองทุนยุติธรรม	สำนักปลัด
๑๐	การให้ความรู้ทางกฎหมายแก่ประชาชน “กฎหมายครอบครัวและมรดก”	เพื่อให้เกิดความเข้าใจเกี่ยวกับกฎหมายครอบครัวและมรดก	ข้าราชการ พนักงานจ้าง ผู้ช่วยผู้บริหารท้องถิ่น สมาชิกสภาท้องถิ่น	-	-	-	-	๒๐,๐๐๐	โครงการ	เกิดความเข้าใจเกี่ยวกับกฎหมายครอบครัวและมรดก	สำนักปลัด

ที่	โครงการ	วัตถุประสงค์	เป้าหมาย (ผลผลิตของ โครงการ)	งบประมาณและที่ผ่านมา					ตัวชี้วัด (KPI)	ผลที่คาดว่าจะ ได้รับ	หน่วยงาน รับผิดชอบ หลัก
				๒๕๖๖ (บาท)	๒๕๖๗ (บาท)	๒๕๖๘ (บาท)	๒๕๖๙ (บาท)	๒๕๗๐ (บาท)			
๑๑	โครงการประชาสัมพันธ์การเร่งรัดและการจัดเก็บรายได้	เพื่อให้ประชาชนได้ทราบถึงระยะเวลาการจัดเก็บภาษีและการชำระภาษีประจำปี	ตำบลนาออก	๕๐,๐๐๐	๕๐,๐๐๐	๕๐,๐๐๐	๕๐,๐๐๐	๕๐,๐๐๐	โครงการ	การจัดเก็บภาษีประจำปีได้ครบ ๑๐๐%	สำนักปลัด
๑๒	โครงการส่งเสริมการมีส่วนร่วมในการสร้างความปรองดองสมานฉันท์ในชุมชน	เพื่อให้ราษฎรในตำบลมีความปรองดองสมานฉันท์สร้างความสามัคคีให้เกิดขึ้นทุกภาคส่วน	ประชาชน	๕๐,๐๐๐	๕๐,๐๐๐	๕๐,๐๐๐	๕๐,๐๐๐	๕๐,๐๐๐	โครงการ	ราษฎรในตำบลมีความปรองดองสมานฉันท์สร้างความสามัคคีให้เกิดขึ้นทุกภาคส่วน	สำนักปลัด
๑๓	ค่าใช้จ่ายในการรับเสด็จพระราชดำเนิน	ค่าใช้จ่ายในการรับเสด็จพระราชดำเนิน	อบต.นาออก	๒๐,๐๐๐	๒๐,๐๐๐	๒๐,๐๐๐	๒๐,๐๐๐	๒๐,๐๐๐	โครงการ	มีค่าใช้จ่ายในการรับเสด็จพระราชดำเนิน	สำนักปลัด
๑๔	โครงการจัดทำเว็บไซต์ เช่าพื้นที่เว็บไซต์ ปรับปรุงระบบเว็บไซต์	เพื่อเผยแพร่ประชาสัมพันธ์กิจกรรมของ อบต.	ตำบลนาออก	๒๐,๐๐๐	๒๐,๐๐๐	๒๐,๐๐๐	๒๐,๐๐๐	๒๐,๐๐๐	โครงการ	เพื่อเผยแพร่ประชาสัมพันธ์กิจกรรมของ อบต.	สำนักปลัด
๑๕	ค่าจ้างเหมาบริการทั่วไป	เพื่อจ้างเหมาบริการทั่วไป	อบต.นาออก	๔๐๐,๐๐๐	๔๐๐,๐๐๐	๔๐๐,๐๐๐	๔๐๐,๐๐๐	๔๐๐,๐๐๐	อบต. นาออก	เพื่อจ้างเหมาบริการทั่วไป	สำนักปลัด
๑๖	โครงการอุดหนุนงบประมาณเพื่อบริหารศูนย์ปฏิบัติการร่วมในการช่วยเหลือประชาชนขององค์กรปกครองส่วนท้องถิ่น อำเภอศรีบุญเรือง จังหวัดหนองบัวลำภู	เพื่อเป็นศูนย์ปฏิบัติการร่วมในการช่วยเหลือประชาชนขององค์กรปกครองส่วนท้องถิ่นในพื้นที่อำเภอศรีบุญเรือง จังหวัดหนองบัวลำภู	อำเภอศรีบุญเรือง	๑๗,๐๐๐	๑๗,๐๐๐	๑๗,๐๐๐	๑๗,๐๐๐	๑๗,๐๐๐	โครงการ	อปท.ในพื้นที่อำเภอศรีบุญเรือง มีและใช้บริการศูนย์ปฏิบัติการร่วมในการให้ความช่วยเหลือประชาชนในอำนาจหน้าที่ของอปท.	สำนักปลัด
๑๗	โครงการประชาคมจัดทำแผนพัฒนาท้องถิ่น	เพื่อประชาชนได้มีส่วนร่วมในการจัดทำเวทีประชาคมหมู่บ้าน	ประชาชนในตำบลนาออก	๕๐,๐๐๐	๕๐,๐๐๐	๕๐,๐๐๐	๕๐,๐๐๐	๕๐,๐๐๐	โครงการ	ประชาชนได้มีส่วนร่วมในการจัดทำเวทีประชาคมหมู่บ้าน	สำนักปลัด
รวม	๑๗ โครงการ	-	-	๑,๓๗๗,๐๐๐	๑,๓๗๗,๐๐๐	๑,๓๘๒,๐๐๐	๑,๓๘๒,๐๐๐	๑,๓๘๒,๐๐๐	-	-	-

หมายเหตุ ๑. แบบ ผ.๐๒ เป็นแบบสำหรับองค์กรปกครองส่วนท้องถิ่นดำเนินการ ที่ต้องลงรายละเอียดในแผนพัฒนาท้องถิ่น พ.ศ.๒๕๖๖ - ๒๕๗๐ เพื่อนำไปจัดทำงบประมาณรายจ่าย

๒. ทั้งนี้หากองค์กรปกครองส่วนท้องถิ่นจะนำโครงการใน แบบ ผ.๐๒ ไปของงบประมาณจากหน่วยงานอื่น ก็สามารถดำเนินการได้ โดยไม่ต้อง “แก้ไข” หรือ “เปลี่ยนแปลง” ไปอยู่ใน แบบ ผ.๐๒/๒

**รายละเอียดโครงการพัฒนา
แผนพัฒนาท้องถิ่น (พ.ศ.๒๕๖๖-๒๕๗๐)
องค์การบริหารส่วนตำบลนาออก**

- ก. ยุทธศาสตร์จังหวัดที่ ๑ การพัฒนาคนและสังคมให้มีคุณภาพชีวิตที่ดี
- ข. ยุทธศาสตร์การพัฒนาขององค์กรปกครองส่วนท้องถิ่นในเขตจังหวัดหนองบัวลำภู
๓. ยุทธศาสตร์การพัฒนาด้านการพัฒนาคุณภาพชีวิตของประชาชนในท้องถิ่น
- ๓.๒ แผนงานการรักษาความสงบภายใน

ที่	โครงการ	วัตถุประสงค์	เป้าหมาย (ผลผลิตของ โครงการ)	งบประมาณและที่ผ่านมา					ตัวชี้วัด (KPI)	ผลที่คาดว่าจะ ได้รับ	หน่วยงาน รับผิดชอบหลัก
				๒๕๖๖ (บาท)	๒๕๖๗ (บาท)	๒๕๖๘ (บาท)	๒๕๖๙ (บาท)	๒๕๗๐ (บาท)			
๑	โครงการรณรงค์และตั้งจุดบริการประชาชนในช่วงเทศกาลปีใหม่	เพื่อรณรงค์ลดอุบัติเหตุด้านการจราจรในช่วงเทศกาลปีใหม่	ทุกหมู่บ้าน	๕๐,๐๐๐	๕๐,๐๐๐	๕๐,๐๐๐	๕๐,๐๐๐	๕๐,๐๐๐	โครงการ	ประชาชนสามารถลดอุบัติเหตุด้านการจราจรในช่วงเทศกาลปีใหม่	งานรักษาความสงบภายใน
๒	โครงการรณรงค์และตั้งจุดบริการประชาชนในช่วงเทศกาลสงกรานต์	เพื่อรณรงค์ลดอุบัติเหตุด้านการจราจรในช่วงเทศกาลสงกรานต์	ทุกหมู่บ้าน	๕๐,๐๐๐	๕๐,๐๐๐	๕๐,๐๐๐	๕๐,๐๐๐	๕๐,๐๐๐	โครงการ	ประชาชนสามารถลดอุบัติเหตุด้านการจราจรในช่วงเทศกาลสงกรานต์	งานรักษาความสงบภายใน
๓	โครงการอบรมกฎหมายจราจร	เพื่อให้ประชาชนได้มีความรู้เกี่ยวกับกฎหมายจราจรเบื้องต้น	ทุกหมู่บ้าน	๕๐,๐๐๐	๕๐,๐๐๐	๕๐,๐๐๐	๕๐,๐๐๐	๕๐,๐๐๐	โครงการ	ประชาชนได้มีความรู้เกี่ยวกับกฎหมายจราจรเบื้องต้น	งานรักษาความสงบภายใน
๔	โครงการช่วยอำนวยความสะดวกการจราจรให้เด็กนักเรียนข้ามถนนโรงเรียนบ้านโนนงาม	นักเรียนมีความปลอดภัยมากขึ้น	โรงเรียนบ้านโนนงาม	๕๐,๐๐๐	๕๐,๐๐๐	๕๐,๐๐๐	๕๐,๐๐๐	๕๐,๐๐๐	โครงการ	นักเรียนมีความปลอดภัยมากขึ้น	งานรักษาความสงบภายใน
๕	โครงการฝึกอบรมชุดปฏิบัติการจิตอาสาภัยพิบัติประจำองค์กรปกครองส่วนท้องถิ่น	เพื่อฝึกอบรมชุดปฏิบัติการจิตอาสาภัยพิบัติประจำองค์กรปกครองส่วนท้องถิ่น	จิตอาสาตำบลนาออก	๒๐๐,๐๐๐	๒๐๐,๐๐๐	๒๐๐,๐๐๐	๒๐๐,๐๐๐	๒๐๐,๐๐๐	โครงการ	จิตอาสาได้รับความรู้บริการประชาชน	งานรักษาความสงบภายใน

ที่	โครงการ	วัตถุประสงค์	เป้าหมาย (ผลผลิตของ โครงการ)	งบประมาณและที่ผ่านมา					ตัวชี้วัด (KPI)	ผลที่คาดว่าจะ ได้รับ	หน่วยงาน รับผิดชอบหลัก
				๒๕๖๖ (บาท)	๒๕๖๗ (บาท)	๒๕๖๘ (บาท)	๒๕๖๙ (บาท)	๒๕๗๐ (บาท)			
๖	โครงการตั้งจุดตรวจและระวังพื้นที่ตำบล นากอก	เพื่อให้หมู่บ้านมีจุดตรวจและเป็น พื้นที่เฝ้าระวังยาเสพติดประจำ หมู่บ้าน	ทุกหมู่บ้าน	๔๐,๐๐๐	๔๐,๐๐๐	๔๐,๐๐๐	๔๐,๐๐๐	๔๐,๐๐๐	โครงการ	หมู่บ้านมีจุดตรวจและ เป็นพื้นที่เฝ้าระวังยา เสพติดประจำหมู่บ้าน	งานรักษาความ สงบภายใน
๗	โครงการจัดระบบการแพทย์ฉุกเฉิน(OTOS) ประจำ อบต.นากอก	เพื่อให้ความช่วยเหลือเบื้องต้นผู้ ประสบเหตุสาธารณสุข	ทุกหมู่บ้าน	๖๐,๐๐๐	๖๐,๐๐๐	๖๐,๐๐๐	๖๐,๐๐๐	๖๐,๐๐๐	โครงการ	ประชาชนได้รับความ ช่วยเหลือเบื้องต้น	งานรักษาความ สงบภายใน
๘	โครงการซ่อมแผนและสาริตการดับเพลิง เบื้องต้นให้กับชุมชน	เพื่อซ่อมวิธีการดับเพลิงเบื้องต้น	ทุกหมู่บ้าน	๓๐,๐๐๐	๓๐,๐๐๐	๓๐,๐๐๐	๓๐,๐๐๐	๓๐,๐๐๐	โครงการ	เรียนรู้วิธีการดับเพลิงที่ ถูกต้อง	งานรักษาความ สงบภายใน
๙	โครงการฝึกอบรมอาสาสมัครป้องกันภัยฝ่าย พลเรือน อปพร.	เพื่ออบรม อปพร.	ทุกหมู่บ้าน	๒๐๐,๐๐๐	๒๐๐,๐๐๐	๒๐๐,๐๐๐	๒๐๐,๐๐๐	๒๐๐,๐๐๐	โครงการ	เพิ่มความรู้ให้กับ อปพร.	งานรักษาความ สงบภายใน
๑๐	โครงการจัดซื้อถังดับเพลิง	เพื่อจัดซื้อถังดับเพลิง	ทุกหมู่บ้าน	๑๐๐,๐๐๐	๑๐๐,๐๐๐	๑๐๐,๐๐๐	๑๐๐,๐๐๐	๑๐๐,๐๐๐	โครงการ	เพื่อจัดซื้อถังดับเพลิง	งานรักษาความ สงบภายใน
๑๑	โครงการจัดกิจกรรมวัน อปพร.	เพื่อจัดกิจกรรมวัน อปพร.	ทุกหมู่บ้าน	๓๐,๐๐๐	๓๐,๐๐๐	๓๐,๐๐๐	๓๐,๐๐๐	๓๐,๐๐๐	โครงการ	เกิดความร่วมมือในการ จัดกิจกรรมวัน อปพร.	งานรักษาความ สงบภายใน
๑๒	โครงการป้องกันภัยแล้ง	เพื่อเป็นการป้องกันปัญหา ภัยแล้ง	ทุกหมู่บ้าน	๑๐๐,๐๐๐	๑๐๐,๐๐๐	๑๐๐,๐๐๐	๑๐๐,๐๐๐	๑๐๐,๐๐๐	โครงการ	ป้องกันปัญหาภัยแล้ง	งานรักษาความ สงบภายใน
๑๓	โครงการฝึกอบรมอาสาสมัครป้องกันไฟป่า	เพื่อเป็นการป้องกันปัญหาไฟป่า	ทุกหมู่บ้าน	๓๐,๐๐๐	๓๐,๐๐๐	๓๐,๐๐๐	๓๐,๐๐๐	๓๐,๐๐๐	โครงการ	ป้องกันปัญหาไฟป่า ให้กับตำบลนากอก	งานรักษาความ สงบภายใน
๑๔	โครงการจ้างเหมาบริการผู้ดูแลทรัพย์สินและ ความสงบเรียบร้อยสถานที่ราชการในช่วง เวลาากลางคืน	เพื่อมีผู้ดูแลทรัพย์สินและความ สงบเรียบร้อยสถานที่ราชการใน ช่วงเวลากลางคืน	อบต.นากอก	๒๐๐,๐๐๐	๒๐๐,๐๐๐	๒๐๐,๐๐๐	๒๐๐,๐๐๐	๒๐๐,๐๐๐	โครงการ	มีผู้ดูแลทรัพย์สินและ ความสงบเรียบร้อย สถานที่ราชการใน ช่วงเวลากลางคืน	งานรักษาความ สงบภายใน
๑๕	โครงการต่อเติมและปรับปรุงอาคาร งานป้องกันและบรรเทาสาธารณภัยศูนย์ องค์การบริหารส่วนตำบลนากอก	เพื่อปรับปรุงอาคารงานป้องกันฯ	อบต.นากอก	๑๐๐,๐๐๐	๑๐๐,๐๐๐	๑๐๐,๐๐๐	๑๐๐,๐๐๐	๑๐๐,๐๐๐	๑ อาคาร	อาคารงานป้องกันฯ ได้รับการปรับปรุง	งานรักษาความ สงบภายใน

ที่	โครงการ	วัตถุประสงค์	เป้าหมาย (ผลผลิตของ โครงการ)	งบประมาณและที่ผ่านมา					ตัวชี้วัด (KPI)	ผลที่คาดว่าจะ ได้รับ	หน่วยงาน รับผิดชอบ หลัก
				๒๕๖๖ (บาท)	๒๕๖๗ (บาท)	๒๕๖๘ (บาท)	๒๕๖๙ (บาท)	๒๕๗๐ (บาท)			
๑๖	โครงการก่อสร้างห้องเก็บวัสดุอุปกรณ์ งานป้องกันและบรรเทาสาธารณภัย	เพื่อให้มีห้องเก็บวัสดุอุปกรณ์ งานป้องกันและบรรเทาสา ธารณภัย	อบต.นาออก	๒๐๐,๐๐๐	๒๐๐,๐๐๐	๒๐๐,๐๐๐	๒๐๐,๐๐๐	๒๐๐,๐๐๐	๑ อาคาร	มีห้องเก็บวัสดุอุปกรณ์ งานป้องกันและบรรเทา สาธารณภัย	งานรักษา ความสงบ ภายใน
๑๗	ค่าปรับปรุงรถบรรทุกน้ำหกล้อ ทะเบียน ๘๐ - ๕๒๑๙ นก.	เพื่อปรับปรุงรถบรรทุกน้ำ บริการประชาชน	ประชาชน	๕๐๐,๐๐๐	๕๐๐,๐๐๐	๕๐๐,๐๐๐	๕๐๐,๐๐๐	๕๐๐,๐๐๐	โครงการ	บริการน้ำดื่มน้ำใช้ให้ ประชาชน	งานรักษา ความสงบ ภายใน
๑๘	โครงการปรับปรุงรถบรรทุกน้ำ	บริการส่งน้ำให้กับประชาชนใน พื้นที่	ประชาชน	๕๐๐,๐๐๐	๕๐๐,๐๐๐	๕๐๐,๐๐๐	๕๐๐,๐๐๐	๕๐๐,๐๐๐	โครงการ	ประชาชนมีน้ำใช้ อุปโภคบริโภค	งานป้องกัน
๑๙	ค่าปรับปรุงรถยนต์กู้ชีพ กู้ภัย ทะเบียน บจ ๒๙๘ นก.	เพื่อปรับปรุงรถยนต์กู้ชีพ กู้ภัย รับส่งผู้ป่วย	ประชาชน	๒๐๐,๐๐๐	๒๐๐,๐๐๐	๒๐๐,๐๐๐	๒๐๐,๐๐๐	๒๐๐,๐๐๐	โครงการ	บริการประชาชนในการ รับส่งผู้ป่วย	งานรักษา ความสงบ ภายใน
๒๐	โครงการจัดซื้อวัสดุการแพทย์ประจำรถกู้ชีพ	เพื่อมีเครื่องมือใช้มี ประสิทธิภาพและเพียงพอ	ประชาชน	๖๐,๐๐๐	๖๐,๐๐๐	๖๐,๐๐๐	๖๐,๐๐๐	๖๐,๐๐๐	โครงการ	มีเครื่องมือใช้มี ประสิทธิภาพและ เพียงพอ	งานรักษา ความสงบ ภายใน
๒๑	โครงการฝึกอบรมอาสาสมัครป้องกันภัย ฝ่ายพลเรือน อปพร. หลักสูตรจัดตั้ง	เพื่ออบรม อปพร.	ทุกหมู่บ้าน	๒๐๐,๐๐๐	๒๐๐,๐๐๐	๒๐๐,๐๐๐	๒๐๐,๐๐๐	๒๐๐,๐๐๐	โครงการ	เพิ่มความรู้ให้กับ อปพร.	งานรักษา ความสงบ ภายใน
๒๒	โครงการจัดซื้อถังเก็บน้ำ	เพื่อใช้กักเก็บน้ำในการอุปโภค บริโภค	ทุกหมู่บ้าน	๒๐,๐๐๐	๒๐,๐๐๐	๒๐,๐๐๐	๒๐,๐๐๐	๒๐,๐๐๐	โครงการ	ใช้กักเก็บน้ำในการ อุปโภคบริโภค	งานรักษา ความสงบ ภายใน
๒๓	โครงการก่อสร้างโรงจอดรถงานป้องกันและ บรรเทาสาธารณภัย	เพื่อเป็นที่จอดรถงานป้องกัน และบรรเทาสาธารณภัย	อบต.นาออก	๒๐๐,๐๐๐	๒๐๐,๐๐๐	๒๐๐,๐๐๐	๒๐๐,๐๐๐	๒๐๐,๐๐๐	โครงการ	เพื่อเป็นที่จอดรถงาน ป้องกันและบรรเทาสา ธารณภัย	งานรักษา ความสงบ ภายใน
รวม	๒๓ โครงการ	-	-	๓,๑๗๐,๐๐๐	๓,๑๗๐,๐๐๐	๓,๑๗๐,๐๐๐	๓,๑๗๐,๐๐๐	๓,๑๗๐,๐๐๐	-	-	-

หมายเหตุ ๑. แบบ ผ.๐๒ เป็นแบบสำหรับองค์กรปกครองส่วนท้องถิ่นดำเนินการ ที่ต้องลงรายละเอียดในแผนพัฒนาท้องถิ่น พ.ศ.๒๕๖๖ - ๒๕๗๐ เพื่อนำไปจัดทำงบประมาณรายจ่าย

๒. ทั้งนี้หากองค์กรปกครองส่วนท้องถิ่นจะนำโครงการใน แบบ ผ.๐๒ ไปของงบประมาณจากหน่วยงานอื่น ก็สามารถดำเนินการได้ โดยไม่ต้อง “แก้ไข” หรือ “เปลี่ยนแปลง” ไปอยู่ใน แบบ ผ.๐๒/๒

**รายละเอียดโครงการพัฒนา
แผนพัฒนาท้องถิ่น (พ.ศ.๒๕๖๖-๒๕๗๐)
องค์การบริหารส่วนตำบลนาออก**

- ก. ยุทธศาสตร์จังหวัดที่ ๑ การพัฒนาคนและสังคมให้มีคุณภาพชีวิตที่ดี
 ข. ยุทธศาสตร์การพัฒนาขององค์กรปกครองส่วนท้องถิ่นในเขตจังหวัดหนองบัวลำภู
 ๓. ยุทธศาสตร์การพัฒนาด้านการพัฒนาคุณภาพชีวิตของประชาชนในท้องถิ่น
 ๓.๓ แผนงานการศึกษา

ที่	โครงการ	วัตถุประสงค์	เป้าหมาย (ผลผลิตของ โครงการ)	งบประมาณและที่ผ่านมา					ตัวชี้วัด (KPI)	ผลที่คาดว่าจะ ได้รับ	หน่วยงาน รับผิดชอบ หลัก
				๒๕๖๖ (บาท)	๒๕๖๗ (บาท)	๒๕๖๘ (บาท)	๒๕๖๙ (บาท)	๒๕๗๐ (บาท)			
๑	โครงการก่อสร้างรั้วรอบศูนย์พัฒนาเด็กเล็ก จำนวน ๓ ศูนย์	เพื่อพัฒนาศูนย์พัฒนาเด็กเล็กให้น่าอยู่และปลอดภัย	ศูนย์พัฒนาเด็กเล็ก จำนวน ๓ ศูนย์	๖๐๐,๐๐๐	๖๐๐,๐๐๐	๖๐๐,๐๐๐	๖๐๐,๐๐๐	๖๐๐,๐๐๐	ศูนย์พัฒนาเด็กเล็ก ๓ ศูนย์	พัฒนาศูนย์พัฒนาเด็กเล็กให้น่าอยู่และปลอดภัยมากขึ้น	กองการศึกษา
๒	โครงการต่อเติมและปรับปรุงอาคารเรียนของศูนย์พัฒนาเด็กเล็ก จำนวน ๓ ศูนย์	เพื่อพัฒนาต่อเติมและปรับปรุงอาคารเรียน	ศูนย์พัฒนาเด็กเล็ก จำนวน ๓ ศูนย์	๖๐๐,๐๐๐	๖๐๐,๐๐๐	๖๐๐,๐๐๐	๖๐๐,๐๐๐	๖๐๐,๐๐๐	ศูนย์พัฒนาเด็กเล็ก ๓ ศูนย์	พัฒนาศูนย์พัฒนาเด็กเล็กให้มีอาคารเรียนที่เหมาะสมและเพียงพอ	กองการศึกษา
๓	โครงการก่อสร้างโดมของศูนย์พัฒนาเด็กเล็ก จำนวน ๓ ศูนย์	เพื่อก่อสร้างโดมของศูนย์พัฒนาเด็กเล็ก จำนวน ๓ ศูนย์	ศูนย์พัฒนาเด็กเล็ก จำนวน ๓ ศูนย์	๕๐๐,๐๐๐	๕๐๐,๐๐๐	๕๐๐,๐๐๐	๕๐๐,๐๐๐	๕๐๐,๐๐๐	ศูนย์พัฒนาเด็กเล็ก ๓ ศูนย์	ศูนย์พัฒนาเด็กเล็กมีพื้นที่ในร่มสำหรับทำกิจกรรมการเรียนการสอนสำหรับเด็กนักเรียน	กองการศึกษา
๔	โครงการติดตั้งเครื่องปรับอากาศของศูนย์พัฒนาเด็กเล็ก จำนวน ๓ ศูนย์	เพื่อติดตั้งเครื่องปรับอากาศภายในศูนย์พัฒนาเด็กเล็ก จำนวน ๓ ศูนย์	ศูนย์พัฒนาเด็กเล็ก จำนวน ๓ ศูนย์	๓๐๐,๐๐๐	๓๐๐,๐๐๐	๓๐๐,๐๐๐	๓๐๐,๐๐๐	๓๐๐,๐๐๐	ศูนย์พัฒนาเด็กเล็ก ๓ ศูนย์	ศูนย์พัฒนาเด็กเล็กได้รับการติดตั้งเครื่องปรับอากาศที่ดีขึ้นเหมาะสมกับการจัดกิจกรรมการเรียนการสอนเพื่อพัฒนาเด็กนักเรียน	กองการศึกษา

ที่	โครงการ	วัตถุประสงค์	เป้าหมาย (ผลผลิตของ โครงการ)	งบประมาณและที่ผ่านมา					ตัวชี้วัด (KPI)	ผลที่คาดว่าจะ ได้รับ	หน่วยงาน รับผิดชอบ หลัก
				๒๕๖๖ (บาท)	๒๕๖๗ (บาท)	๒๕๖๘ (บาท)	๒๕๖๙ (บาท)	๒๕๗๐ (บาท)			
๕	โครงการต่อเติมและปรับปรุงโรง อาหารของศูนย์พัฒนาเด็กเล็ก จำนวน ๓ ศูนย์	เพื่อต่อเติมและปรับปรุง โรงอาหารของศูนย์พัฒนา เด็กเล็ก	ศูนย์พัฒนาเด็กเล็ก จำนวน ๓ ศูนย์	๔๐๐,๐๐๐	๔๐๐,๐๐๐	๔๐๐,๐๐๐	๔๐๐,๐๐๐	๔๐๐,๐๐๐	ศูนย์พัฒนาเด็กเล็ก ๓ ศูนย์	โรงอาหารของศูนย์ พัฒนาเด็กเล็กได้รับ การปรับปรุงให้ เหมาะสมถูก สุลักษณะ	กองการศึกษา
๖	โครงการซ่อมแซมศูนย์พัฒนา เด็กเล็ก จำนวน ๓ ศูนย์	เพื่อซ่อมแซมศูนย์พัฒนา เด็กเล็กให้น่าอยู่และ ปลอดภัย	ศูนย์พัฒนาเด็กเล็ก จำนวน ๓ ศูนย์	๕๐๐,๐๐๐	๕๐๐,๐๐๐	๕๐๐,๐๐๐	๕๐๐,๐๐๐	๕๐๐,๐๐๐	ศูนย์พัฒนาเด็กเล็ก ๓ ศูนย์	ศูนย์พัฒนาเด็กเล็ก ได้รับการซ่อมแซมให้ น่าอยู่และปลอดภัย	กองการศึกษา
๗	โครงการก่อสร้างสนามเด็กเล่น สร้างปัญญา จำนวน ๓ ศูนย์	เพื่อให้เด็กมีสนามเด็กเล่น และจัดกิจกรรมการเรียน การสอนกลางแจ้ง	ศูนย์พัฒนาเด็กเล็ก จำนวน ๓ ศูนย์	๑๕๐,๐๐๐	๑๕๐,๐๐๐	๑๕๐,๐๐๐	๑๕๐,๐๐๐	๑๕๐,๐๐๐	ศูนย์พัฒนาเด็กเล็ก ๓ ศูนย์	เด็กนักเรียนมีสนาม เด็กเล่นและจัด กิจกรรมกลางแจ้ง	กองการศึกษา
๘	โครงการจัดซื้อวัสดุอาหารเสริม (นม) ของโรงเรียนสังกัด สพฐ. จำนวน ๑๓ แห่ง และศูนย์พัฒนา เด็กเล็ก จำนวน ๓ ศูนย์	เพื่อจัดซื้อวัสดุอาหารเสริม (นม) ให้กับโรงเรียน สพฐ. จำนวน ๑๓ แห่ง และ ศูนย์พัฒนาเด็กเล็ก จำนวน ๓ ศูนย์	-โรงเรียนในสังกัด (สปฐ.) จำนวน ๑๓ แห่ง -ศูนย์พัฒนาเด็ก เล็ก จำนวน ๓ ศูนย์	๓,๐๐๐,๐๐๐	๓,๐๐๐,๐๐๐	๓,๐๐๐,๐๐๐	๓,๐๐๐,๐๐๐	๓,๐๐๐,๐๐๐	-โรงเรียนในสังกัด (สปฐ.) จำนวน ๑๓ แห่ง -ศูนย์พัฒนา เด็กเล็ก จำนวน ๓ ศูนย์	-โรงเรียนในสังกัด (สปฐ.) จำนวน ๑๓ แห่ง -และศูนย์พัฒนา เด็กเล็ก จำนวน ๓ ศูนย์ ได้รับอาหาร เสริม(นม) ที่เพียงพอ และถูกหลัก โภชนาการ	กองการศึกษา
๙	โครงการจ้างเด็กนักเรียน/ นักศึกษาทำงานช่วงปิดภาคเรียน	เพื่อจ้างนักเรียนนักศึกษา ทำงานช่วงปิดภาคเรียน และใช้เวลาว่างให้เกิด ประโยชน์	นักเรียน/นักศึกษาที่มี ภูมิลำเนาในพื้นที่ ตำบลนาออก	๕๐,๐๐๐	๕๐,๐๐๐	๕๐,๐๐๐	๕๐,๐๐๐	๕๐,๐๐๐	นักเรียน/นักศึกษา	นักเรียน/นักศึกษาได้ ใช้เวลาว่างให้เกิด ประโยชน์แบ่งเบา ภาระค่าใช้จ่าย ผู้ปกครอง	กองการศึกษา
๑๐	โครงการในการจัดงานวันเด็ก แห่งชาติ	เพื่อจัดกิจกรรมส่งเสริม ทักษะและพัฒนาเด็กเนื่อง ในวันเด็กแห่งชาติ	สถานศึกษาในเขต พื้นที่ตำบลนาออก	๑๕๐,๐๐๐	๑๕๐,๐๐๐	๑๕๐,๐๐๐	๑๕๐,๐๐๐	๑๕๐,๐๐๐	สถานศึกษาในเขต พื้นที่ตำบลนาออก	จัดกิจกรรมส่งเสริม ทักษะและพัฒนาเด็ก เนื่องในวันเด็ก แห่งชาติ	กองการศึกษา

ที่	โครงการ	วัตถุประสงค์	เป้าหมาย (ผลผลิตของ โครงการ)	งบประมาณและที่ผ่านมา					ตัวชี้วัด (KPI)	ผลที่คาดว่าจะ ได้รับ	หน่วยงาน รับผิดชอบหลัก
				๒๕๖๖ (บาท)	๒๕๖๗ (บาท)	๒๕๖๘ (บาท)	๒๕๖๙ (บาท)	๒๕๗๐ (บาท)			
๑๑	โครงการจ้างเหมารถรับส่งนักเรียนที่ยากจนและด้อยโอกาสของศูนย์พัฒนาเด็กเล็ก จำนวน ๓ ศูนย์	เพื่อจ้างเหมารถรับส่งนักเรียนที่ยากจนและด้อยโอกาสของศูนย์พัฒนาเด็กเล็ก	ศูนย์พัฒนาเด็กเล็กจำนวน ๓ ศูนย์	๓๓๐,๐๐๐	๓๓๐,๐๐๐	๓๓๐,๐๐๐	๓๓๐,๐๐๐	๓๓๐,๐๐๐	ศูนย์พัฒนาเด็กเล็ก ๓ ศูนย์	ช่วยเหลือเด็กที่ยากจนและด้อยโอกาสของศูนย์พัฒนาเด็กเล็ก	กองการศึกษา
๑๒	โครงการเตรียมความพร้อมเพื่อก้าวสู่วัยเรียน	เพื่อเตรียมความพร้อมให้เด็กก่อนวัยเรียนเพื่อก้าวสู่วัยเรียน	ศูนย์พัฒนาเด็กเล็ก จำนวน ๓ ศูนย์	๓๐,๐๐๐	๓๐,๐๐๐	๓๐,๐๐๐	๓๐,๐๐๐	๓๐,๐๐๐	ศูนย์พัฒนาเด็กเล็ก ๓ ศูนย์	เตรียมความพร้อมให้เด็กก่อนวัยเรียนเพื่อก้าวสู่วัยเรียน	กองการศึกษา
๑๓	โครงการแข่งขันกีฬาส่งเสริมพัฒนาการของศูนย์พัฒนาเด็กเล็ก	เพื่อส่งเสริมพัฒนาการให้เด็กนักเรียนครบทั้ง ๔ ด้าน	ศูนย์พัฒนาเด็กเล็ก จำนวน ๓ ศูนย์	๓๐,๐๐๐	๓๐,๐๐๐	๓๐,๐๐๐	๓๐,๐๐๐	๓๐,๐๐๐	ศูนย์พัฒนาเด็กเล็ก ๓ ศูนย์	เด็กนักเรียนได้รับการส่งเสริมพัฒนาการครบทั้ง ๔ ด้าน	กองการศึกษา
๑๔	โครงการสนับสนุนค่าใช้จ่ายการบริหารสถานศึกษา -ค่าอาหารกลางวัน ศูนย์พัฒนาเด็กเล็ก จำนวน ๓ ศูนย์	เพื่อสนับสนุนอาหารกลางวันให้กับศูนย์พัฒนาเด็กเล็ก จำนวน ๓ ศูนย์	ศูนย์พัฒนาเด็กเล็กจำนวน ๓ ศูนย์	๑,๓๐๐,๐๐๐	๑,๓๐๐,๐๐๐	๑,๓๐๐,๐๐๐	๑,๓๐๐,๐๐๐	๑,๓๐๐,๐๐๐	ศูนย์พัฒนาเด็กเล็ก ๓ ศูนย์	สนับสนุนอาหารกลางวันให้กับศูนย์พัฒนาเด็กเล็กจำนวน ๓ ศูนย์	กองการศึกษา
๑๕	โครงการสนับสนุนค่าใช้จ่ายการบริหารสถานศึกษา -ค่าจัดการเรียนการสอน (รายหัว) จำนวน ๓ ศูนย์	เพื่อให้มีสื่อการเรียนการสอนที่เหมาะสมและเพียงพอต่อพัฒนาการของเด็กนักเรียน	ศูนย์พัฒนาเด็กเล็กจำนวน ๓ ศูนย์	๕๐๐,๐๐๐	๕๐๐,๐๐๐	๕๐๐,๐๐๐	๕๐๐,๐๐๐	๕๐๐,๐๐๐	ศูนย์พัฒนาเด็กเล็ก ๓ ศูนย์	เด็กนักเรียนมีสื่อการเรียนการสอนที่เหมาะสมและเพียงพอต่อพัฒนาการ	กองการศึกษา

แบบ ผ. ๐๒

ที่	โครงการ	วัตถุประสงค์	เป้าหมาย (ผลผลิตของ โครงการ)	งบประมาณและที่ผ่านมา					ตัวชี้วัด (KPI)	ผลที่คาดว่าจะ ได้รับ	หน่วยงาน รับผิดชอบ หลัก
				๒๕๖๖ (บาท)	๒๕๖๗ (บาท)	๒๕๖๘ (บาท)	๒๕๖๙ (บาท)	๒๕๗๐ (บาท)			
๑๖	โครงการสนับสนุนค่าใช้จ่ายการบริหารสถานศึกษา - ค่าใช้จ่ายในการจัดการศึกษา สำหรับศูนย์พัฒนาเด็กเล็ก (ค่าหนังสือเรียน , ค่าอุปกรณ์การเรียน , ค่าเครื่องแบบนักเรียน , ค่ากิจกรรมพัฒนาผู้เรียน) จำนวน ๓ ศูนย์	เพื่อจ่ายเป็นค่าค่าหนังสือเรียน , ค่าอุปกรณ์การเรียน , ค่าเครื่องแบบนักเรียน , ค่ากิจกรรมพัฒนาผู้เรียน ของศูนย์พัฒนา เด็กเล็ก	ศูนย์พัฒนาเด็ก เล็กจำนวน ๓ ศูนย์	๓๐๐,๐๐๐	๓๐๐,๐๐๐	๓๐๐,๐๐๐	๓๐๐,๐๐๐	๓๐๐,๐๐๐	ศูนย์พัฒนา เด็กเล็ก ๓ ศูนย์	เด็กนักเรียนได้รับ หนังสือเรียน , ค่า อุปกรณ์การเรียน , ค่าเครื่องแบบนักเรียน , ค่ากิจกรรมพัฒนา ผู้เรียนของศูนย์พัฒนา เด็กเล็ก	กองการศึกษา
๑๗	ค่าบำรุงรักษาและซ่อมแซมศูนย์ พัฒนาเด็กเล็ก จำนวน ๓ ศูนย์	เพื่อบำรุงรักษาและ ซ่อมแซมศูนย์พัฒนา เด็กเล็ก จำนวน ๓ ศูนย์	ศูนย์พัฒนาเด็ก เล็กจำนวน ๓ ศูนย์	๑๐๐,๐๐๐	๑๐๐,๐๐๐	๑๐๐,๐๐๐	๑๐๐,๐๐๐	๑๐๐,๐๐๐	ศูนย์พัฒนา เด็กเล็ก ๓ ศูนย์	ศูนย์พัฒนาเด็กเล็ก ได้รับการบำรุงรักษา และซ่อมแซมให้น่าอยู่ และปลอดภัยมากขึ้น	กองการศึกษา
๑๘	โครงการจัดซื้อวัสดุงานบ้านงาน ครัว ของศูนย์พัฒนาเด็กเล็ก จำนวน ๓ ศูนย์	เพื่อจัดซื้อวัสดุงานบ้าน งานครัว ของศูนย์ พัฒนาเด็กเล็ก จำนวน ๓ ศูนย์	ศูนย์พัฒนาเด็ก เล็กจำนวน ๓ ศูนย์	๒๐๐,๐๐๐	๒๐๐,๐๐๐	๒๐๐,๐๐๐	๒๐๐,๐๐๐	๒๐๐,๐๐๐	ศูนย์พัฒนา เด็กเล็ก ๓ ศูนย์	จัดซื้อวัสดุงานบ้านงาน ครัวให้กับศูนย์พัฒนา เด็กเล็กอย่างเหมาะสม และเพียงพอ	กองการศึกษา
๑๙	อุดหนุนโครงการอาหารกลางวัน เด็กนักเรียน (สพฐ.) จำนวน ๑๓ แห่ง	เพื่อสนับสนุนโครงการ อาหารกลางวันให้กับ เด็กนักเรียนในโรงเรียน สังกัด(สพฐ.) จำนวน ๑๓ แห่ง	โรงเรียนสังกัด (สพฐ.) ในเขตพื้นที่ อบต.นาออก จำนวน ๑๓ แห่ง	๔,๐๐๐,๐๐๐	๔,๐๐๐,๐๐๐	๔,๐๐๐,๐๐๐	๔,๐๐๐,๐๐๐	๔,๐๐๐,๐๐๐	โรงเรียน สังกัด (สพฐ.) ในเขตพื้นที่ อบต.นา ออก จำนวน ๑๓ แห่ง	สนับสนุนโครงการ อาหารกลางวันให้กับ เด็กนักเรียนในโรงเรียน สังกัด(สพฐ.) จำนวน ๑๓ แห่ง	กองการศึกษา
รวม	๑๙ โครงการ	-		๑๓,๐๔๐,๐๐๐	๑๓,๐๔๐,๐๐๐	๑๓,๐๔๐,๐๐๐	๑๓,๐๔๐,๐๐๐	๑๓,๐๔๐,๐๐๐	-	-	-

หมายเหตุ ๑. แบบ ผ.๐๒ เป็นแบบสำหรับองค์กรปกครองส่วนท้องถิ่นดำเนินการ ที่ต้องลงรายละเอียดในแผนพัฒนาท้องถิ่น พ.ศ.๒๕๖๖ – ๒๕๗๐ เพื่อนำไปจัดทำงบประมาณรายจ่าย

๒. ทั้งนี้หากองค์กรปกครองส่วนท้องถิ่นจะนำโครงการใน แบบ ผ.๐๒ ไปของงบประมาณจากหน่วยงานอื่น ก็สามารถดำเนินการได้ โดยไม่ต้อง “แก้ไข” หรือ “เปลี่ยนแปลง” ไปอยู่ใน แบบ ผ.๐๒/๒

**รายละเอียดโครงการพัฒนา
แผนพัฒนาท้องถิ่น (พ.ศ.๒๕๖๖-๒๕๗๐)
องค์การบริหารส่วนตำบลนาออก**

ก. ยุทธศาสตร์จังหวัดที่ ๑ การพัฒนาคนและสังคมให้มีคุณภาพชีวิตที่ดี

ข. ยุทธศาสตร์การพัฒนาขององค์กรปกครองส่วนท้องถิ่นในเขตจังหวัดหนองบัวลำภู

๓. ยุทธศาสตร์การพัฒนาด้านการพัฒนาคุณภาพชีวิตของประชาชนในท้องถิ่น

๓.๔ แผนงานสาธารณสุข

ที่	โครงการ	วัตถุประสงค์	เป้าหมาย (ผลผลิตของ โครงการ)	งบประมาณและที่ผ่านมา					ตัวชี้วัด (KPI)	ผลที่คาดว่าจะได้รับ	หน่วยงาน รับผิดชอบหลัก
				๒๕๖๖ (บาท)	๒๕๖๗ (บาท)	๒๕๖๘ (บาท)	๒๕๖๙ (บาท)	๒๕๗๐ (บาท)			
๑	โครงการรณรงค์ป้องกันและควบคุมโรคพิษสุนัขบ้าตามโครงการสัตว์ปลอดโรค คนปลอดภัยจากโรคพิษสุนัขบ้า	เพื่อป้องกันโรคพิษสุนัขบ้า	ทุกหมู่บ้าน	๑๒๐,๐๐๐	๑๒๐,๐๐๐	๑๒๐,๐๐๐	๑๒๐,๐๐๐	๑๒๐,๐๐๐	โครงการ	ประชาชนมีความรู้ความเข้าใจในการป้องกันโรคพิษสุนัขบ้า	งานสาธารณสุข
๒	โครงการปรับปรุงบริเวณบ่อขยะตำบลนาออก	เพื่อปรับปรุงบริเวณบ่อขยะ	ทุกหมู่บ้าน	๑๐๐,๐๐๐	๑๐๐,๐๐๐	๑๐๐,๐๐๐	๑๐๐,๐๐๐	๑๐๐,๐๐๐	โครงการ	ปรับปรุงบริเวณบ่อขยะ	งานสาธารณสุข
๓	โครงการศึกษาดูงานด้านการจัดการขยะที่ต้นทางในชุมชน	เพื่อให้ประชาชนมีความรู้ความเข้าใจในการคัดแยกขยะ	ทุกหมู่บ้าน	๔๐๐,๐๐๐	๔๐๐,๐๐๐	๔๐๐,๐๐๐	๔๐๐,๐๐๐	๔๐๐,๐๐๐	โครงการ	ประชาชนมีความรู้ความเข้าใจในการคัดแยกขยะ	งานสาธารณสุข
๔	โครงการพัฒนาศักยภาพผู้นำด้านสุขภาพตำบลนาออก	เพื่อเพิ่มความรู้ความสามารถในการดำเนินงานด้านการส่งเสริมสุขภาพ	ผู้นำด้านสุขภาพทุกหมู่บ้าน	๖๐๐,๐๐๐	๖๐๐,๐๐๐	๖๐๐,๐๐๐	๖๐๐,๐๐๐	๖๐๐,๐๐๐	โครงการ	มีการพัฒนาศักยภาพของผู้นำด้านสุขภาพ	งานสาธารณสุข
๕	โครงการจ้างเหมาสำรวจข้อมูลและขึ้นทะเบียนจำนวนสุนัขและแมว ภายใต้โครงการสัตว์ปลอดโรค คนปลอดภัยจากโรคพิษสุนัขบ้าตามพระปณิธานศาสตราจารย์ ดร.สมเด็จเจ้าฯ องค์นางเธอ เจ้าฟ้าฯ กรมพระศรีสวางควัฒนวรชิตยราชนารี	เพื่อสำรวจข้อมูลและขึ้นทะเบียนจำนวนสุนัขและแมว	พื้นที่ตำบลนาออก	๓๐,๐๐๐	๓๐,๐๐๐	๓๐,๐๐๐	๓๐,๐๐๐	๓๐,๐๐๐	โครงการ	สำรวจข้อมูลและขึ้นทะเบียนจำนวนสุนัขและแมว	งานสาธารณสุข
๖	โครงการป้องกันและควบคุมโรคไข้เลือดออก	เพื่อป้องกันและควบคุมโรคไข้เลือดออก	พื้นที่ตำบลนาออก	๑๒๐,๐๐๐	๑๒๐,๐๐๐	๑๒๐,๐๐๐	๑๒๐,๐๐๐	๑๒๐,๐๐๐	โครงการ	ป้องกันและควบคุมโรคไข้เลือดออก	งานสาธารณสุข

ที่	โครงการ	วัตถุประสงค์	เป้าหมาย (ผลผลิตของ โครงการ)	งบประมาณและที่ผ่านมา					ตัวชี้วัด (KPI)	ผลที่คาดว่าจะ ได้รับ	หน่วยงาน รับผิดชอบหลัก
				๒๕๖๖ (บาท)	๒๕๖๗ (บาท)	๒๕๖๘ (บาท)	๒๕๖๙ (บาท)	๒๕๗๐ (บาท)			
๗	โครงการหมู่บ้านอยู่ดีมีสุข	เพื่อให้ราษฎรในหมู่บ้านมีความเป็นอยู่ที่ดี	หมู่บ้านในพื้นที่ตำบลนาออก	๒๑๐,๐๐๐	๒๑๐,๐๐๐	๒๑๐,๐๐๐	๒๑๐,๐๐๐	๒๑๐,๐๐๐	โครงการ	ราษฎรในหมู่บ้านมีความเป็นอยู่ที่ดีขึ้น	งานสาธารณสุข
๘	โครงการ อสม. และ พชต.นาออก ใส่ใจผู้ป่วยเบาหวานความดันโลหิตสูง	เพื่อเพิ่มความรู้และศักยภาพให้กับ อสม.และ พชต.นาออก ในการดูแลผู้ป่วยเบาหวานความดันโลหิตสูง	อสม. และ พชต.นาออก	๗๕,๐๐๐	๗๕,๐๐๐	๗๕,๐๐๐	๗๕,๐๐๐	๗๕,๐๐๐	โครงการ	อสม.และ พชต.นาออก ได้รับความรู้ในการดูแลผู้ป่วยเบาหวานความดันโลหิตสูงมากยิ่งขึ้น	งานสาธารณสุข
๙	โครงการปรับเปลี่ยนพฤติกรรมกลุ่มเสี่ยงโรคเบาหวานและความดันโลหิตสูง	เพื่อให้กลุ่มเสี่ยงโรคเบาหวานและความดันโลหิตสูงมีความเข้าใจในการปรับเปลี่ยนพฤติกรรม	กลุ่มเสี่ยงโรคเบาหวานและความดันโลหิตสูงในพื้นที่ตำบลนาออก	๑๕๐,๐๐๐	๑๕๐,๐๐๐	๑๕๐,๐๐๐	๑๕๐,๐๐๐	๑๕๐,๐๐๐	โครงการ	กลุ่มเสี่ยงโรคเบาหวานและความดันโลหิตสูงมีความเข้าใจในการปรับเปลี่ยนพฤติกรรมมากยิ่งขึ้น	งานสาธารณสุข
๑๐	โครงการประชุมคณะกรรมการพัฒนาคุณภาพชีวิตตำบลนาออก	เพื่อขับเคลื่อนการพัฒนาคุณภาพชีวิตตำบลนาออกเป็นไปอย่างต่อเนื่อง	ประชาชนในพื้นที่ตำบลนาออก	๒๔,๐๐๐	๒๔,๐๐๐	๒๔,๐๐๐	๒๔,๐๐๐	๒๔,๐๐๐	โครงการ	เกิดผลต่อประชาชนตามเจตนารมณ์ของรัฐบาล และ พชอ.ศรีบุญเรือง	งานสาธารณสุข
๑๑	โครงการพัฒนาศักยภาพคณะกรรมการพัฒนาคุณภาพชีวิตตำบลนาออก	เพื่อขับเคลื่อนการพัฒนาศักยภาพคณะกรรมการพัฒนาคุณภาพชีวิตตำบลนาออกเป็นไปอย่างต่อเนื่อง	ประชาชนในพื้นที่ตำบลนาออก	๒๕๐,๐๐๐	๒๕๐,๐๐๐	๒๕๐,๐๐๐	๒๕๐,๐๐๐	๒๕๐,๐๐๐	โครงการ	เกิดผลต่อประชาชนตามเจตนารมณ์ของรัฐบาล และ พชอ.ศรีบุญเรือง	งานสาธารณสุข
๑๒	โครงการประกวดหมู่บ้านต้นแบบหมู่บ้าน พชต.นาออก	เพื่อเสริมสร้างให้ บุคคล ครอบครัว และชุมชนมีสุข ภาวะทางกาย จิต สังคมที่ดี และยั่งยืน	ประชาชนในพื้นที่ตำบลนาออก	๑๐๐,๐๐๐	๑๐๐,๐๐๐	๑๐๐,๐๐๐	๑๐๐,๐๐๐	๑๐๐,๐๐๐	โครงการ	เสริมสร้างให้ บุคคล ครอบครัว และชุมชนมีสุข ภาวะทางกาย จิต สังคมที่ดี และยั่งยืน	งานสาธารณสุข

ที่	โครงการ	วัตถุประสงค์	เป้าหมาย (ผลผลิตของ โครงการ)	งบประมาณและที่ผ่านมา					ตัวชี้วัด (KPI)	ผลที่คาดว่าจะ ได้รับ	หน่วยงาน รับผิดชอบหลัก
				๒๕๖๑ (บาท)	๒๕๖๒ (บาท)	๒๕๖๓ (บาท)	๒๕๖๔ (บาท)	๒๕๖๕ (บาท)			
๑๓	อุดหนุนโครงการจัดตั้งศูนย์ระดับอาชีวศึกษา ตำบลนาออก	เพื่อจัดตั้งศูนย์ปฏิบัติการโรค ระบาดของตำบลนาออก	มีศูนย์โรคระบาด ประจำตำบลนาออก	๔๓,๐๐๐	๔๓,๐๐๐	๔๓,๐๐๐	๔๓,๐๐๐	๔๓,๐๐๐	โครงการ	มีศูนย์ประสานงานโรค ระบาดประจำตำบลนาออก	รพ.สต.นาออก
๑๔	อุดหนุนโครงการแพทย์แผนไทยใส่ใจ ผู้สูงอายุ	เพื่อพัฒนาคุณภาพชีวิต ผู้สูงอายุ	ผู้สูงอายุได้รับการ ดูแล	๑๔,๖๕๐	๑๔,๖๕๐	๑๔,๖๕๐	๑๔,๖๕๐	๑๔,๖๕๐	โครงการ	ผู้สูงอายุได้รับการดูแลมี คุณภาพชีวิตที่ดีขึ้น	รพ.สต. นาหนองทุ่ม
๑๕	อุดหนุนโครงการกวาดล้างลูกน้ำยุงลาย	ใช้เลือดออกในพื้นที่ตำบล นาออกลดลง	ประชาชนในพื้นที่ ตำบลนาออก	๓๐๐,๐๐๐	๓๐๐,๐๐๐	๓๐๐,๐๐๐	๓๐๐,๐๐๐	๓๐๐,๐๐๐	โครงการ	ประชาชนมีความรู้ในการ ป้องกันโรคใช้เลือดออกและ ไม่มีใช้เลือดออกในพื้นที่ ตำบลนาออก	ชมรม อสม.
๑๖	อุดหนุนโครงการรณรงค์ป้องกันและ เสริมสร้างภูมิคุ้มกันโรคติดต่อให้กับเด็ก ก่อนวัยเรียนของศูนย์พัฒนาเด็กเล็ก องค์การบริหารส่วนตำบลนาออก	เด็กนักเรียนและผู้ปกครองมี ความรู้ความเข้าใจในการ ป้องกันและเสริมสร้าง ภูมิคุ้มกันโรค	ศูนย์พัฒนาเด็กเล็ก องค์การบริหารส่วน ตำบลนาออก	๓๐,๐๐๐	๓๐,๐๐๐	๓๐,๐๐๐	๓๐,๐๐๐	๓๐,๐๐๐	โครงการ	ไม่เกิดโรคระบาดในศูนย์ พัฒนาเด็กเล็ก	ศูนย์พัฒนาเด็กเล็ก องค์การบริหาร ส่วนตำบลนาออก
๑๗	อุดหนุนโครงการรณรงค์ป้องกันและ เสริมสร้างภูมิคุ้มกันโรคติดต่อให้กับเด็ก ก่อนวัยเรียนของศูนย์พัฒนาเด็กเล็กวัด ทรงธรรมเจริญ	เด็กนักเรียนและผู้ปกครองมี ความรู้ความเข้าใจในการ ป้องกันและเสริมสร้าง ภูมิคุ้มกันโรค	ศูนย์พัฒนาเด็กเล็กวัด ทรงธรรมเจริญ	๒๐,๐๐๐	๒๐,๐๐๐	๒๐,๐๐๐	๒๐,๐๐๐	๒๐,๐๐๐	โครงการ	ไม่เกิดโรคระบาดในศูนย์ พัฒนาเด็กเล็ก	ศูนย์พัฒนาเด็กเล็ก วัดทรงธรรมเจริญ
๑๘	อุดหนุนโครงการรณรงค์ป้องกันและ เสริมสร้างภูมิคุ้มกันโรคติดต่อให้กับเด็ก ก่อนวัยเรียนของศูนย์พัฒนาเด็กเล็กบ้าน สระแก้ว	เด็กนักเรียนและผู้ปกครองมี ความรู้ความเข้าใจในการ ป้องกันและเสริมสร้าง ภูมิคุ้มกันโรค	ศูนย์พัฒนาเด็กเล็ก บ้านสระแก้ว	๒๐,๐๐๐	๒๐,๐๐๐	๒๐,๐๐๐	๒๐,๐๐๐	๒๐,๐๐๐	โครงการ	ไม่เกิดโรคระบาดในศูนย์ พัฒนาเด็กเล็ก	ศูนย์พัฒนาเด็กเล็ก บ้านสระแก้ว
๑๙	อุดหนุนโครงการพัฒนาคุณภาพชีวิต ผู้สูงอายุใส่ใจสุขภาพ	เพื่อให้ผู้สูงอายุได้รับการดูแล และมีสุขภาพแข็งแรง	ผู้สูงอายุตำบลนาออก	๑๒๐,๐๐๐	๑๒๐,๐๐๐	๑๒๐,๐๐๐	๑๒๐,๐๐๐	๑๒๐,๐๐๐	โครงการ	ผู้สูงอายุได้รับการดูแลและมี สุขภาพแข็งแรง	ชมรมผู้สูงอายุ ตำบลนาออก

ที่	โครงการ	วัตถุประสงค์	เป้าหมาย (ผลผลิตของ โครงการ)	งบประมาณและที่ผ่านมา					ตัวชี้วัด (KPI)	ผลที่คาดว่าจะ ได้รับ	หน่วยงาน รับผิดชอบหลัก
				๒๕๖๖ (บาท)	๒๕๖๗ (บาท)	๒๕๖๘ (บาท)	๒๕๖๙ (บาท)	๒๕๗๐ (บาท)			
๒๐	โครงการจัดการขยะในครัวเรือน	ส่งเสริมการคัดแยกขยะ	ทุกหมู่บ้าน	๕๐,๐๐๐	๕๐,๐๐๐	๕๐,๐๐๐	๕๐,๐๐๐	๕๐,๐๐๐	โครงการ	ทุกครัวเรือนคัดแยกขยะ	งานสาธารณสุข
๒๑	เงินอุดหนุนสำหรับการดำเนินงานตามแนวทางโครงการพระราชดำริด้านสาธารณสุข	เพื่อเป็นการพัฒนาและแก้ไขปัญหาทางด้านสาธารณสุขยั่งยืนต่อไป	๒๓ หมู่บ้าน	๔๖๐,๐๐๐	๔๖๐,๐๐๐	๔๖๐,๐๐๐	๔๖๐,๐๐๐	๔๖๐,๐๐๐	โครงการ	พัฒนาและแก้ไขปัญหาทางด้านสาธารณสุขยั่งยืนต่อไป	งานสาธารณสุข
๒๒	ค่าสนับสนุนโครงการระบบหลักประกันสุขภาพตำบลนาออก -โครงการป้องกันและควบคุมโรคไข้เลือดออก รพ.สต.นาออก	เพื่อเตรียมความพร้อมควบคุมการระบาดของโรคไข้เลือดออก	ทุกหมู่บ้าน ในเขตรับผิดชอบของ รพ.สต.นาออก	๖๕,๐๐๐	๖๕,๐๐๐	๖๕,๐๐๐	๖๕,๐๐๐	๖๕,๐๐๐	โครงการ	ควบคุมไม่ให้เกิดการระบาดของโรคไข้เลือดออก	งานสาธารณสุข
๒๓	ค่าสนับสนุนโครงการระบบหลักประกันสุขภาพตำบลนาออก -โครงการพัฒนาร้านอาหาร แผงลอยและร้านขายของชำ	เพื่อส่งเสริมสนับสนุนอาหารปลอดภัยได้มาตรฐาน	ร้านอาหาร ร้านแผงลอยในเขต รับผิดชอบของ รพ.สต.นาออก	๖๕,๐๐๐	๖๕,๐๐๐	๖๕,๐๐๐	๖๕,๐๐๐	๖๕,๐๐๐	โครงการ	ร้านจำหน่ายอาหารมีความปลอดภัยได้มาตรฐาน	งานสาธารณสุข
๒๔	ค่าสนับสนุนโครงการระบบหลักประกันสุขภาพตำบลนาออก -โครงการพัฒนาความรู้ความเข้าใจและส่งเสริมการดูแลสุขภาพหญิงหลังคลอด	เพื่อพัฒนาความรู้ความเข้าใจการดูแลสุขภาพหญิงหลังคลอด	หญิงตั้งครรภ์ในตำบล นาออก	๑๓,๕๐๐	๑๓,๕๐๐	๑๓,๕๐๐	๑๓,๕๐๐	๑๓,๕๐๐	โครงการ	หญิงตั้งครรภ์มีความรู้ความเข้าใจเรื่องการดูแลสุขภาพหญิงหลังคลอด	งานสาธารณสุข
๒๕	โครงการเฝ้าระวังป้องกันและควบคุมโรคติดต่อไวรัสโคโรนา ๒๐๑๙ (COVID-๑๙)	เพื่อมีวัสดุอุปกรณ์เพียงพอและมีความรู้เกี่ยวกับโรค	ทุกหมู่บ้าน	๑๕๐,๐๐๐	๑๕๐,๐๐๐	๑๕๐,๐๐๐	๑๕๐,๐๐๐	๑๕๐,๐๐๐	โครงการ	มีอุปกรณ์เพียงพอต่อการป้องกันโรคและประชาชนมีความรู้เกี่ยวกับโรค	สาธารณสุข
๒๖	โครงการอาสาสมัครบริบาลท้องถิ่นเพื่อดูแลผู้สูงอายุที่มีภาวะพึ่งพิง	เพื่อดูแลผู้สูงอายุที่มีภาวะพึ่งพิง	ทุกหมู่บ้าน	๑๕๐,๐๐๐	๑๕๐,๐๐๐	๑๕๐,๐๐๐	๑๕๐,๐๐๐	๑๕๐,๐๐๐	โครงการ	ผู้สูงอายุที่มีภาวะพึ่งพิงได้รับการดูแล	สาธารณสุข
๒๗	โครงการจัดการขยะมูลฝอย	เพื่อให้ปรับปรุงขยะให้มีสภาพแวดล้อมที่ดี	บ่อขยะตำบลนาออก	๑๐๐,๐๐๐	๑๐๐,๐๐๐	๑๐๐,๐๐๐	๑๐๐,๐๐๐	๑๐๐,๐๐๐	โครงการ	เพื่อปรับปรุงขยะมูลฝอยมีสภาพแวดล้อมที่ดี	สาธารณสุข
๒๘	โครงการปรับปรุงรถขยะ	ปรับปรุงรถขยะ	บริการประชาชน	๑๐๐,๐๐๐	๑๐๐,๐๐๐	๑๐๐,๐๐๐	๑๐๐,๐๐๐	๑๐๐,๐๐๐	โครงการ	บริการเก็บขยะให้ประชาชนในพื้นที่ตำบลนาออก	สาธารณสุข

ที่	โครงการ	วัตถุประสงค์	เป้าหมาย (ผลผลิตของ โครงการ)	งบประมาณและที่ผ่านมา					ตัวชี้วัด (KPI)	ผลที่คาดว่าจะ ได้รับ	หน่วยงาน รับผิดชอบหลัก
				๒๕๖๖ (บาท)	๒๕๖๗ (บาท)	๒๕๖๘ (บาท)	๒๕๖๙ (บาท)	๒๕๗๐ (บาท)			
๒๙	ค่าสนับสนุนโครงการระบบหลักประกันสุขภาพ ตำบลนาออก -โครงการประชุมชี้แจงลดการใช้สารเคมีในกลุ่ม เกษตรกร	เพื่อให้ความรู้เกี่ยวกับ การใช้สารเคมีในชุมชน	เกษตรกรในเขต รับผิดชอบของ รพ.สต.นาออก	๓๕,๐๐๐	๓๕,๐๐๐	๓๕,๐๐๐	๓๕,๐๐๐	๓๕,๐๐๐	โครงการ	ประชาชนได้รับความรู้ใน การใช้สารเคมีเพิ่มขึ้น ปริมาณการใช้สารเคมีลดลง	งานสาธารณสุข
๓๐	ค่าสนับสนุนโครงการระบบหลักประกันสุขภาพ ตำบลนาออก -โครงการรณรงค์แปลงพันในเด็กนักเรียน	เพื่อส่งเสริมการแปลง พันในเด็กนักเรียนและ ป้องกันการเกิดโรคฟันผุ	นักเรียนทุกโรงเรียน ในเขตรับผิดชอบ ของ รพ.สต.นาออก	๔๙,๑๐๐	๔๙,๑๐๐	๔๙,๑๐๐	๔๙,๑๐๐	๔๙,๑๐๐	โครงการ	นักเรียนมีฟันผุลดลงและมี สุขภาพช่องปากดีขึ้น	งานสาธารณสุข
๓๑	ค่าสนับสนุนโครงการระบบหลักประกันสุขภาพ ตำบลนาออก -โครงการป้องกันท้องไม่พร้อมกลุ่มวัยรุ่น ในสถานศึกษา	เพื่อให้ความรู้ในการ ป้องกันท้องไม่พร้อม สำหรับกลุ่มวัยรุ่นใน สถานศึกษา	นักเรียนมัธยมในเขต รับผิดชอบของ รพ.สต.นาออก	๓๕,๐๐๐	๓๕,๐๐๐	๓๕,๐๐๐	๓๕,๐๐๐	๓๕,๐๐๐	โครงการ	กลุ่มวัยรุ่นมีความรู้ในการ ป้องกันท้องไม่พร้อมให้ ปลอดภัยในเรื่องเพศ	งานสาธารณสุข
๓๒	ค่าสนับสนุนโครงการระบบหลักประกันสุขภาพ ตำบลนาออก -โครงการลดพุงลดโรค	เพื่อให้ประชาชน ตระหนักพร้อมป้องกัน ตนเองจากโรคที่เกิด จากพฤติกรรม	ประชาชนทุกหมู่บ้าน ในเขตรับผิดชอบของ รพ.สต.นาออก	๓๙,๐๐๐	๓๙,๐๐๐	๓๙,๐๐๐	๓๙,๐๐๐	๓๙,๐๐๐	โครงการ	ประชาชนสามารถ ปรับเปลี่ยนพฤติกรรมของ ตนเองเพื่อสุขภาพที่ดี	งานสาธารณสุข
๓๓	ค่าสนับสนุนโครงการระบบหลักประกันสุขภาพ ตำบลนาออก -โครงการเครือข่ายสตรีนาออกรู้เท่าทันภัย มะเร็ง	เพื่อลดอัตราการเกิด โรคมะเร็ง	ประชาชนในเขต รับผิดชอบ ของ รพ.สต.นาออก	๔๐,๕๐๐	๔๐,๕๐๐	๔๐,๕๐๐	๔๐,๕๐๐	๔๐,๕๐๐	โครงการ	สตรีมีความรู้ มีทักษะการดำเนินชีวิตให้ ห่างไกลโรคมะเร็ง	งานสาธารณสุข
๓๔	ค่าสนับสนุนโครงการระบบหลักประกันสุขภาพ ตำบลนาออก -โครงการแพทย์แผนไทยให้บริการผู้สูงอายุ ข้อเข่าเสื่อมในชุมชน	เพื่อให้ผู้สูงอายุที่เป็น โรคข้อเข่าเสื่อมได้รับ การบริการด้าน การแพทย์แผนไทยใน ชุมชน	ผู้สูงอายุในตำบล นาออก	๒๐,๐๐๐	๒๐,๐๐๐	๒๐,๐๐๐	๒๐,๐๐๐	๒๐,๐๐๐	โครงการ	ผู้สูงอายุได้รับการบริการ ด้านการแพทย์แผนไทยใน ชุมชนและมีชีวิตที่ดีขึ้น	งานสาธารณสุข

แบบ ผ. ๐๒

ที่	โครงการ	วัตถุประสงค์	เป้าหมาย (ผลผลิตของ โครงการ)	งบประมาณและที่ผ่านมา					ตัวชี้วัด (KPI)	ผลที่คาดว่าจะ ได้รับ	หน่วยงาน รับผิดชอบหลัก
				๒๕๖๖ (บาท)	๒๕๖๗ (บาท)	๒๕๖๘ (บาท)	๒๕๖๙ (บาท)	๒๕๗๐ (บาท)			
๓๕	ค่าสนับสนุนโครงการระบบหลักประกันสุขภาพ ตำบลนาออก -โครงการส่งเสริมสุขภาพโดยแกนนำผู้สูงอายุ	เพื่อส่งเสริมให้ผู้สูงอายุ มีความรู้เกี่ยวกับการ ดูแลด้านสุขภาพ	ผู้สูงอายุใน ตำบลนาออก	๒๕,๐๐๐	๒๕,๐๐๐	๒๕,๐๐๐	๒๕,๐๐๐	๒๕,๐๐๐	โครงการ	ผู้สูงอายุมีความสุข ที่เพิ่มขึ้น	งานสาธารณสุข
๓๖	ค่าสนับสนุนโครงการระบบหลักประกันสุขภาพ ตำบลนาออก -โครงการ อสม.ใส่ใจผู้ป่วยเบาหวานและความดันโลหิตสูง	เพื่อปรับเปลี่ยน พฤติกรรมควบคุมภาวะ น้ำตาลและความดัน ของผู้ป่วย	ผู้ป่วยในเขต รับผิดชอบของ รพ.สต.นาออก	๓๖,๔๐๐	๓๖,๔๐๐	๓๖,๔๐๐	๓๖,๔๐๐	๓๖,๔๐๐	โครงการ	ผู้ป่วยได้รับการดูแล และมีความรู้ที่ถูกต้อง	งานสาธารณสุข
๓๗	ค่าสนับสนุนโครงการระบบหลักประกันสุขภาพ ตำบลนาออก -โครงการพัฒนาคุณภาพชีวิตระดับตำบล	เพื่อพัฒนาคุณภาพชีวิต การเป็นอยู่ของ ประชาชนในตำบล	ทุกหมู่บ้าน	๖๖,๕๐๐	๖๖,๕๐๐	๖๖,๕๐๐	๖๖,๕๐๐	๖๖,๕๐๐	โครงการ	ประชาชนในตำบลมี คุณภาพชีวิตที่ดีขึ้น	งานสาธารณสุข
๓๘	ค่าสนับสนุนโครงการระบบหลักประกันสุขภาพ ตำบลนาออก -โครงการลดภาวะแทรกซ้อนทางไตในผู้ป่วยเบาหวาน/ ความดันโลหิตสูง	เพื่อลดภาวะแทรกซ้อน ทางไตในกลุ่มผู้ป่วย เบาหวาน/ความดัน โลหิตสูง	ผู้ป่วยในเขต รับผิดชอบของ รพ.สต.นาหนองทุ่ม	๓๕,๐๐๐	๓๕,๐๐๐	๓๕,๐๐๐	๓๕,๐๐๐	๓๕,๐๐๐	โครงการ	ผู้ป่วยเบาหวาน/ ความดันเกิด ภาวะแทรกซ้อนลดลง	งานสาธารณสุข
๓๙	ค่าสนับสนุนโครงการระบบหลักประกันสุขภาพ ตำบลนาออก -โครงการเฝ้าระวังโรคภัยจากสารเคมีกำจัดศัตรูพืชในหญิง ตั้งครรภ์	เพื่อให้ความรู้แก่หญิง ตั้งครรภ์ในการเฝ้าระวัง โรคภัยจากสารเคมี กำจัดศัตรูพืช	เกษตรกรและหญิง ตั้งครรภ์ในเขต รับผิดชอบ รพ.สต.นาหนองทุ่ม	๓๔,๘๕๐	๓๔,๘๕๐	๓๔,๘๕๐	๓๔,๘๕๐	๓๔,๘๕๐	โครงการ	หญิงตั้งครรภ์ได้รับ ความรู้ในการเฝ้า ระวังโรคภัยจาก สารเคมีกำจัดศัตรูพืช	งานสาธารณสุข
๔๐	ค่าสนับสนุนโครงการระบบหลักประกันสุขภาพ ตำบลนาออก -โครงการ ประชุมชี้แจง อสม.เพื่อวางแผนดูแลผู้สูงอายุ ระยะยาว	เพื่อให้ อสม.มีความรู้ใน การดูแลผู้สูงอายุ	อสม.ในเขต รับผิดชอบ รพ.สต.นาหนองทุ่ม	๒๕,๐๐๐	๒๕,๐๐๐	๒๕,๐๐๐	๒๕,๐๐๐	๒๕,๐๐๐	โครงการ	อสม.มีความรู้และ ตระหนักถึงการดูแล ผู้สูงอายุ	งานสาธารณสุข
๔๑	ค่าสนับสนุนโครงการระบบหลักประกันสุขภาพ ตำบลนาออก -โครงการประกวดผลการดำเนินงานชมรม TO BE NUMBER ONE	เพื่อสร้างและพัฒนา เครือข่ายเยาวชนใน ระดับตำบล	สมาชิก แกนนำ ชมรม TO BE NUMBER ONE ชุมชนโคกสามและ เยาวชนใน ตำบลนาออก	๑๕๐,๐๐๐	๑๕๐,๐๐๐	๑๕๐,๐๐๐	๑๕๐,๐๐๐	๑๕๐,๐๐๐	โครงการ	ชมรมเกิดความมั่นคง และยั่งยืนในการ ดำเนินงาน	งานสาธารณสุข

ที่	โครงการ	วัตถุประสงค์	เป้าหมาย (ผลผลิตของ โครงการ)	งบประมาณและที่ผ่านมา					ตัวชี้วัด (KPI)	ผลที่คาดว่าจะได้รับ	หน่วยงาน รับผิดชอบหลัก
				๒๕๖๖ (บาท)	๒๕๖๗ (บาท)	๒๕๖๘ (บาท)	๒๕๖๙ (บาท)	๒๕๗๐ (บาท)			
๔๒	ค่าสนับสนุนโครงการระบบหลักประกันสุขภาพตำบลนาออก -โครงการ TO BE KEY TO EXCELLENCE รวมพลังชมรม ต้นแบบ ไซซ์ซิ่งใจ	เพื่อให้เกิดการพัฒนา ศักยภาพชมรมและ เครือข่าย	ชมรม TO BE NUMBER ONE ชุมชน โคกกล่าม	๗๐,๐๐๐	๗๐,๐๐๐	๗๐,๐๐๐	๗๐,๐๐๐	๗๐,๐๐๐	โครงการ	พัฒนาสมาชิก เครือข่ายผู้ปฏิบัติงาน และป้องกันปัญหา เสพติด	งานสาธารณสุข
๔๓	ค่าสนับสนุนโครงการระบบหลักประกันสุขภาพตำบลนาออก -โครงการคัดกรองสุขภาพผู้สูงอายุห่างไกลโรคความดัน เบาหวาน	เพื่อให้ผู้สูงอายุได้รับ การตรวจสุขภาพ	ผู้สูงอายุ	๗๘,๒๕๐	๗๘,๒๕๐	๗๘,๒๕๐	๗๘,๒๕๐	๗๘,๒๕๐	โครงการ	ผู้สูงอายุได้รับการ ตรวจสุขภาพ	งานสาธารณสุข
๔๔	ค่าสนับสนุนโครงการระบบหลักประกันสุขภาพตำบลนาออก -โครงการส่งเสริมสุขภาพผู้สูงอายุ	เพื่อส่งเสริมให้ ผู้สูงอายุได้รับการ พัฒนา	ผู้สูงอายุ	๗๑,๗๕๐	๗๑,๗๕๐	๗๑,๗๕๐	๗๑,๗๕๐	๗๑,๗๕๐	โครงการ	ผู้สูงอายุมีสุขภาพ แข็งแรง	งานสาธารณสุข
๔๕	ค่าสนับสนุนโครงการระบบหลักประกันสุขภาพตำบลนาออก -โครงการสร้างสุขภาพะเภทกรกลุ่มเสี่ยงลดใช้สารเคมีกำจัด ศัตรูพืชทางการเกษตร	เพื่อส่งเสริมให้ลดการใช้ สารเคมีในการ กำจัดศัตรูพืช	ประชาชน	๒๓,๐๐๐	๒๓,๐๐๐	๒๓,๐๐๐	๒๓,๐๐๐	๒๓,๐๐๐	จำนวน ประชาชน	ประชาชนลดการใช้ สารเคมี	งานสาธารณสุข
๔๖	ค่าสนับสนุนโครงการระบบหลักประกันสุขภาพตำบลนาออก โครงการพัฒนาคุณภาพชีวิตระดับตำบลโดยคณะกรรมการพัฒนา คุณภาพชีวิตตำบลนาออก(พชต.นาออก) ๑. แผนงานขับเคลื่อนด้านการลดสารเคมีตกค้างในอาหารและ สิ่งแวดล้อม -โครงการส่งเสริมและการฝึกอบรมการผลิตปุ๋ยอินทรีย์และ น้ำหมักชีวภาพ	เพื่อส่งเสริมการ ฝึกอบรมการผลิตปุ๋ย อินทรีย์และน้ำหมัก ชีวภาพ	หมู่บ้านใน พื้นที่ตำบล นาออก	๑๐๐,๐๐๐	๑๐๐,๐๐๐	๑๐๐,๐๐๐	๑๐๐,๐๐๐	๑๐๐,๐๐๐	โครงการ	ส่งเสริมและฝึกอบรม การผลิตปุ๋ยอินทรีย์ และน้ำหมักชีวภาพ	งานเกษตร อบต.นาออก/ กษ.ศรีบุญเรือง
๔๗	ค่าสนับสนุนโครงการระบบหลักประกันสุขภาพตำบลนาออก โครงการพัฒนาคุณภาพชีวิตระดับตำบลโดยคณะกรรมการพัฒนา คุณภาพชีวิตตำบลนาออก(พชต.นาออก) ๑. แผนงานขับเคลื่อนด้านการลดสารเคมีตกค้างในอาหารและ สิ่งแวดล้อม -โครงการเกษตรอินทรีย์วิถียั่งยืน	เพื่อให้เกษตรกรมี ความรู้เกี่ยวกับ เกษตรอินทรีย์	เกษตรกร ภายในตำบล นาออก	๑๐๐,๐๐๐	๑๐๐,๐๐๐	๑๐๐,๐๐๐	๑๐๐,๐๐๐	๑๐๐,๐๐๐	โครงการ	ลดการใช้สารเคมีและ ปุ๋ยเคมีส่งเสริมการ ผลิตสินค้าการเกษตร แบบอินทรีย์	งานเกษตร อบต.นาออก/ กษ.ศรีบุญเรือง

แบบ ผ. ๐๒

ที่	โครงการ	วัตถุประสงค์	เป้าหมาย (ผลผลิตของ โครงการ)	งบประมาณและที่ผ่านมา					ตัวชี้วัด (KPI)	ผลที่คาดว่าจะได้รับ	หน่วยงาน รับผิดชอบหลัก
				๒๕๖๖ (บาท)	๒๕๖๗ (บาท)	๒๕๖๘ (บาท)	๒๕๖๙ (บาท)	๒๕๗๐ (บาท)			
๔๘	<p>ค่าสนับสนุนโครงการระบบหลักประกันสุขภาพตำบลนาออก</p> <p>โครงการพัฒนาคุณภาพชีวิตระดับตำบล โดยคณะกรรมการพัฒนาคุณภาพชีวิตตำบลนาออก(พชต.นาออก)</p> <p>๑. แผนงานขับเคลื่อนด้านการลดสารเคมีตกค้างในอาหารและสิ่งแวดล้อม</p> <p>-โครงการฝึกอบรมให้ความรู้การใช้สารเคมีอย่างถูกต้องและปลอดภัย</p>	<p>เพื่อส่งเสริมให้เกษตรกรมีความรู้ในการใช้สารเคมีได้อย่างถูกต้องและปลอดภัย</p>	เกษตรกรภายในตำบลนาออก	๑๐๐,๐๐๐	๑๐๐,๐๐๐	๑๐๐,๐๐๐	๑๐๐,๐๐๐	๑๐๐,๐๐๐	โครงการ	เกษตรกรมีความรู้ในการใช้สารเคมีอย่างถูกต้องและปลอดภัย	งานสาธารณสุข อบต.นาออก/ กษ.ศรีบุญเรือง
๔๙	<p>ค่าสนับสนุนโครงการระบบหลักประกันสุขภาพตำบลนาออก</p> <p>โครงการพัฒนาคุณภาพชีวิตระดับตำบล โดยคณะกรรมการพัฒนาคุณภาพชีวิตตำบลนาออก(พชต.นาออก)</p> <p>๑. แผนงานขับเคลื่อนด้านการลดสารเคมีตกค้างในอาหารและสิ่งแวดล้อม</p> <p>-โครงการฝึกอบรมการกำจัดศัตรูพืชโดยชีววิธี (มือสังหารต้นแบบ)</p>	<p>เพื่อให้เกษตรกรมีความรู้เกี่ยวกับการกำจัดศัตรูพืชโดยธรรมชาติ</p>	เกษตรกรภายในตำบลนาออก	๑๐๐,๐๐๐	๑๐๐,๐๐๐	๑๐๐,๐๐๐	๑๐๐,๐๐๐	๑๐๐,๐๐๐	โครงการ	เกษตรกรมีความรู้ความเข้าใจเกี่ยวกับการกำจัดศัตรูพืชมากขึ้น	งานเกษตร อบต.นาออก/ กษ.ศรีบุญเรือง
๕๐	<p>ค่าสนับสนุนโครงการระบบหลักประกันสุขภาพตำบลนาออก</p> <p>โครงการพัฒนาคุณภาพชีวิตระดับตำบล โดยคณะกรรมการพัฒนาคุณภาพชีวิตตำบลนาออก(พชต.นาออก)</p> <p>๑. แผนงานขับเคลื่อนด้านการลดสารเคมีตกค้างในอาหารและสิ่งแวดล้อม</p> <p>-โครงการประชาสัมพันธ์รณรงค์ลดสารเคมีตกค้างในอาหารและสิ่งแวดล้อม</p>	<p>เพื่อรณรงค์ลดสารเคมีตกค้างในอาหารและสิ่งแวดล้อม</p>	พื้นที่ตำบลนาออก	๕๐,๐๐๐	๕๐,๐๐๐	๕๐,๐๐๐	๕๐,๐๐๐	๕๐,๐๐๐	โครงการ	สารเคมีตกค้างในอาหารและสิ่งแวดล้อมลดลง	งานสาธารณสุข อบต.นาออก/ กษ.ศรีบุญเรือง

ที่	โครงการ	วัตถุประสงค์	เป้าหมาย (ผลผลิตของ โครงการ)	งบประมาณและที่ผ่านมา					ตัวชี้วัด (KPI)	ผลที่คาดว่าจะ ได้รับ	หน่วยงาน รับผิดชอบหลัก
				๒๕๖๖ (บาท)	๒๕๖๗ (บาท)	๒๕๖๘ (บาท)	๒๕๖๙ (บาท)	๒๕๗๐ (บาท)			
๕๑	<p>ค่าสนับสนุนโครงการระบบหลักประกันสุขภาพตำบลนาออก</p> <p>โครงการพัฒนาคุณภาพชีวิตระดับตำบล โดยคณะกรรมการพัฒนาคุณภาพชีวิตตำบลนาออก(พชต.นาออก)</p> <p>๒. แผนงานขับเคลื่อนด้านการลดอุบัติเหตุจรรยาทางบก</p> <p>-โครงการรณรงค์และตั้งจุดบริการประชาชนในช่วงเทศกาลปีใหม่</p>	เพื่อลดปัจจัยเสี่ยงที่เป็นสาเหตุสำคัญของการเกิดอุบัติเหตุทางถนน และป้องกันการเกิดอุบัติเหตุภัยอื่นๆ	พื้นที่ตำบลนาออก	๕๕,๐๐๐	๕๕,๐๐๐	๕๕,๐๐๐	๕๕,๐๐๐	๕๕,๐๐๐	โครงการ	ลดจำนวนการเกิดอุบัติเหตุด้านการจราจรในช่วงเทศกาลปีใหม่	งานป้องกันฯ อบต.นาออก/ สภ.ศรีบุญเรือง
๕๒	<p>ค่าสนับสนุนโครงการระบบหลักประกันสุขภาพตำบลนาออก</p> <p>โครงการพัฒนาคุณภาพชีวิตระดับตำบล โดยคณะกรรมการพัฒนาคุณภาพชีวิตตำบลนาออก(พชต.นาออก)</p> <p>๒. แผนงานขับเคลื่อนด้านการลดอุบัติเหตุจรรยาทางบก</p> <p>-โครงการรณรงค์และตั้งจุดบริการประชาชนในช่วงเทศกาลสงกรานต์</p>	เพื่อลดปัจจัยเสี่ยงที่เป็นสาเหตุสำคัญของการเกิดอุบัติเหตุทางถนน และป้องกันการเกิดอุบัติเหตุภัยอื่นๆ	พื้นที่ตำบลนาออก	๕๕,๐๐๐	๕๕,๐๐๐	๕๕,๐๐๐	๕๕,๐๐๐	๕๕,๐๐๐	โครงการ	ลดจำนวนการเกิดอุบัติเหตุด้านการจราจรในช่วงเทศกาลสงกรานต์	งานป้องกันฯ อบต.นาออก/ สภ.ศรีบุญเรือง
๕๓	<p>ค่าสนับสนุนโครงการระบบหลักประกันสุขภาพตำบลนาออก</p> <p>โครงการพัฒนาคุณภาพชีวิตระดับตำบล โดยคณะกรรมการพัฒนาคุณภาพชีวิตตำบลนาออก(พชต.นาออก)</p> <p>๒. แผนงานขับเคลื่อนด้านการลดอุบัติเหตุจรรยาทางบก</p> <p>-โครงการจ้างเหมาบริการผู้ดูแลทรัพย์สินและความสงบเรียบร้อยภายในสถานที่ราชการในช่วงเวลาดังกล่าว</p>	เพื่อมีผู้ดูแลทรัพย์สินและความสงบเรียบร้อยสถานที่ราชการในช่วงเวลาดังกล่าว	สถานที่ราชการในพื้นที่ตำบลนาออก	๑๗๐,๐๐๐	๑๗๐,๐๐๐	๑๗๐,๐๐๐	๑๗๐,๐๐๐	๑๗๐,๐๐๐	โครงการ	มีผู้ดูแลทรัพย์สินและความสงบเรียบร้อยสถานที่ราชการในช่วงเวลาดังกล่าว	งานป้องกันฯ อบต.นาออก

ที่	โครงการ	วัตถุประสงค์	เป้าหมาย (ผลผลิตของ โครงการ)	งบประมาณและที่ผ่านมา					ตัวชี้วัด (KPI)	ผลที่คาดว่าจะ ได้รับ	หน่วยงาน รับผิดชอบหลัก
				๒๕๖๖ (บาท)	๒๕๖๗ (บาท)	๒๕๖๘ (บาท)	๒๕๖๙ (บาท)	๒๕๗๐ (บาท)			
๕๔	<p>ค่าสนับสนุนโครงการระบบหลักประกันสุขภาพตำบลนาออก</p> <p>โครงการพัฒนาคุณภาพชีวิตระดับตำบล โดยคณะกรรมการพัฒนาคุณภาพชีวิต ตำบลนาออก(พชต.นาออก)</p> <p>๒. แผนงานขับเคลื่อนด้านการลดอุบัติเหตุจากรถทางบก</p> <p>-โครงการจัดซื้อกล่องวงจรปิด (ราคาพร้อมติดตั้ง) สำหรับติดตั้งป้อมทางแยกเข้า อบต.นาออก ฯลฯ</p>	<p>เพื่อใช้ในการเฝ้าระวังความปลอดภัยในการสัญจรไปมา</p> <p>ป้อมทางแยกเข้า อบต.นาออก ฯลฯ</p>	<p>ป้อมทางแยกเข้า อบต.นาออก ฯลฯ</p>	๑๐๐,๐๐๐	๑๐๐,๐๐๐	๑๐๐,๐๐๐	๑๐๐,๐๐๐	๑๐๐,๐๐๐	โครงการ	<p>ประชาชนได้รับความปลอดภัยและลดการเกิดอุบัติเหตุในการสัญจรไปมามากยิ่งขึ้น</p>	<p>สำนักปลัด อบต.นาออก</p>
๕๕	<p>ค่าสนับสนุนโครงการระบบหลักประกันสุขภาพตำบลนาออก</p> <p>โครงการพัฒนาคุณภาพชีวิตระดับตำบล โดยคณะกรรมการพัฒนาคุณภาพชีวิต ตำบลนาออก(พชต.นาออก)</p> <p>๒. แผนงานขับเคลื่อนด้านการลดอุบัติเหตุจากรถทางบก</p> <p>-โครงการจัดซื้อกล่องวงจรปิด เพื่อติดตั้งในพื้นที่ตำบลนาออก</p>	<p>เพื่อใช้ในการเฝ้าระวังความปลอดภัย และดูแลความปลอดภัยต่อทรัพย์สินของ อบต.นาออก</p>	<p>พื้นที่ อบต.นาออก</p>	๗๙,๐๐๐	๗๙,๐๐๐	๗๙,๐๐๐	๗๙,๐๐๐	๗๙,๐๐๐	โครงการ	<p>อบต.นาออก มีความปลอดภัยมากยิ่งขึ้น</p>	<p>สำนักปลัด อบต.นาออก</p>

ที่	โครงการ	วัตถุประสงค์	เป้าหมาย (ผลผลิตของ โครงการ)	งบประมาณและที่ผ่านมา					ตัวชี้วัด (KPI)	ผลที่คาดว่าจะได้รับ	หน่วยงาน รับผิดชอบหลัก
				๒๕๖๖ (บาท)	๒๕๖๗ (บาท)	๒๕๖๘ (บาท)	๒๕๖๙ (บาท)	๒๕๗๐ (บาท)			
๕๖	<p>ค่าสนับสนุนโครงการระบบหลักประกันสุขภาพตำบลนาออก</p> <p>โครงการพัฒนาคุณภาพชีวิตระดับตำบล โดยคณะกรรมการพัฒนาคุณภาพชีวิตตำบลนาออก(พชต.นาออก)</p> <p>๒. แผนงานขับเคลื่อนด้านการลดอุบัติเหตุจรรยาทางบก</p> <p>-โครงการพัฒนาศักยภาพอาสาจราจร ฯลฯ</p>	เพื่อพัฒนาศักยภาพอาสาจราจรในตำบลนาออก	อาสาจราจรตำบลนาออก	๗๐,๐๐๐	๗๐,๐๐๐	๗๐,๐๐๐	๗๐,๐๐๐	๗๐,๐๐๐	โครงการ	อาสาจราจรมีศักยภาพในการทำงานมากขึ้น	งานป้องกันฯ อบต.นาออก/ สภ.ศรีบุญเรือง
๕๗	<p>ค่าสนับสนุนโครงการระบบหลักประกันสุขภาพตำบลนาออก</p> <p>โครงการพัฒนาคุณภาพชีวิตระดับตำบล โดยคณะกรรมการพัฒนาคุณภาพชีวิตตำบลนาออก(พชต.นาออก)</p> <p>๒. แผนงานขับเคลื่อนด้านการลดอุบัติเหตุจรรยาทางบก</p> <p>-โครงการหมู่บ้าน/ตำบลต้นแบบการลดอุบัติเหตุจรรยาทางบก</p>	เพื่อลดอุบัติเหตุจากการจราจรทางบก	หมู่บ้านในพื้นที่ตำบลนาออก	๑๐๐,๐๐๐	๑๐๐,๐๐๐	๑๐๐,๐๐๐	๑๐๐,๐๐๐	๑๐๐,๐๐๐	โครงการ	อุบัติเหตุจากการจราจรทางบกลดลง	งานป้องกันฯ อบต.นาออก/ สภ.ศรีบุญเรือง
๕๘	<p>ค่าสนับสนุนโครงการระบบหลักประกันสุขภาพตำบลนาออก</p> <p>โครงการพัฒนาคุณภาพชีวิตระดับตำบล โดยคณะกรรมการพัฒนาคุณภาพชีวิตตำบลนาออก(พชต.นาออก)</p> <p>๓. แผนงานขับเคลื่อนด้านงานสิ่งแวดล้อมในชุมชน</p> <p>-โครงการหมู่บ้านอยู่ดีมีสุข</p>	เพื่อให้ราษฎรในหมู่บ้านมีความเป็นอยู่ที่ดี	หมู่บ้านในพื้นที่ตำบลนาออก	๒๑๐,๐๐๐	๒๑๐,๐๐๐	๒๑๐,๐๐๐	๒๑๐,๐๐๐	๒๑๐,๐๐๐	โครงการ	ราษฎรในหมู่บ้านมีความเป็นอยู่ที่ดีขึ้น	งานสังคมสงเคราะห์ อบต.นาออก/ พช.ศรีบุญเรือง/ ปกครอง

ที่	โครงการ	วัตถุประสงค์	เป้าหมาย (ผลผลิตของ โครงการ)	งบประมาณและที่ผ่านมา					ตัวชี้วัด (KPI)	ผลที่คาดว่าจะ ได้รับ	หน่วยงาน รับผิดชอบหลัก
				๒๕๖๖ (บาท)	๒๕๖๗ (บาท)	๒๕๖๘ (บาท)	๒๕๖๙ (บาท)	๒๕๗๐ (บาท)			
๕๙	<p>คำสนับสนุนโครงการระบบหลักประกันสุขภาพตำบลนาออก</p> <p>โครงการพัฒนาคุณภาพชีวิตระดับตำบล โดยคณะกรรมการพัฒนาคุณภาพชีวิตตำบลนาออก(พชต.นาออก)</p> <p>๕. แผนงานขับเคลื่อนด้านงานโรคเรื้อรัง (โรคเบาหวานและความดันโลหิตสูง)</p> <p>-โครงการ อสม.และพชต.นาออกใส่ใจผู้ป่วยเบาหวานความดันโลหิตสูง</p>	<p>เพื่อเพิ่มความรู้และศักยภาพให้กับ อสม.และพชต.นาออก ในการดูแลผู้ป่วยเบาหวานความดันโลหิตสูง</p>	<p>อสม. และ พชต.นาออก</p>	๗๕,๐๐๐	๗๕,๐๐๐	๗๕,๐๐๐	๗๕,๐๐๐	๗๕,๐๐๐	โครงการ	<p>อสม.และ พชต.นาออก ได้รับความรู้ในการดูแลผู้ป่วยเบาหวานความดันโลหิตสูงมากยิ่งขึ้น</p>	<p>งานสาธารณสุข อบต.นาออก/รพ.สต.นาออก/นาหนองทุ่ม</p>
๖๐	<p>คำสนับสนุนโครงการระบบหลักประกันสุขภาพตำบลนาออก</p> <p>โครงการพัฒนาคุณภาพชีวิตระดับตำบล โดยคณะกรรมการพัฒนาคุณภาพชีวิตตำบลนาออก(พชต.นาออก)</p> <p>๕. แผนงานขับเคลื่อนด้านงานโรคเรื้อรัง (โรคเบาหวานและความดันโลหิตสูง)</p> <p>-โครงการปรับเปลี่ยนพฤติกรรมกลุ่มเสี่ยงโรคเบาหวานและความดันโลหิตสูง</p>	<p>เพื่อให้กลุ่มเสี่ยงโรคเบาหวานและความดันโลหิตสูงมีความเข้าใจในการปรับเปลี่ยนพฤติกรรม</p>	<p>กลุ่มเสี่ยงโรคเบาหวานและความดันโลหิตสูงในพื้นที่ตำบลนาออก</p>	๑๕๐,๐๐๐	๑๕๐,๐๐๐	๑๕๐,๐๐๐	๑๕๐,๐๐๐	๑๕๐,๐๐๐	โครงการ	<p>กลุ่มเสี่ยงโรคเบาหวานและความดันโลหิตสูงมีความเข้าใจในการปรับเปลี่ยนพฤติกรรมมากยิ่งขึ้น</p>	<p>งานสาธารณสุข อบต.นาออก/รพ.สต.นาออก/นาหนองทุ่ม</p>
๖๑	<p>คำสนับสนุนโครงการระบบหลักประกันสุขภาพตำบลนาออก</p> <p>โครงการพัฒนาคุณภาพชีวิตระดับตำบล โดยคณะกรรมการพัฒนาคุณภาพชีวิตตำบลนาออก(พชต.นาออก)</p> <p>๕. แผนงานด้านงานสนับสนุนการขับเคลื่อนการพัฒนาคุณภาพชีวิตตำบลนาออก</p> <p>-โครงการประชุมคณะกรรมการพัฒนาคุณภาพชีวิตตำบลนาออก</p>	<p>เพื่อขับเคลื่อนการพัฒนาคุณภาพชีวิตตำบลนาออก เป็นไปอย่างต่อเนื่อง</p>	<p>ประชาชนในพื้นที่ตำบลนาออก</p>	๒๔,๐๐๐	๒๔,๐๐๐	๒๔,๐๐๐	๒๔,๐๐๐	๒๔,๐๐๐	โครงการ	<p>เกิดผลต่อประชาชนตามเจตนารมณ์ของรัฐบาล และ พชอ.ศรีบุญเรือง</p>	<p>งานสาธารณสุข อบต.นาออก/รพ.สต.นาออก/นาหนองทุ่ม</p>

ที่	โครงการ	วัตถุประสงค์	เป้าหมาย (ผลผลิตของ โครงการ)	งบประมาณและที่ผ่านมา					ตัวชี้วัด (KPI)	ผลที่คาดว่าจะ ได้รับ	หน่วยงาน รับผิดชอบหลัก
				๒๕๖๖ (บาท)	๒๕๖๗ (บาท)	๒๕๖๘ (บาท)	๒๕๖๙ (บาท)	๒๕๗๐ (บาท)			
๖๒	<p>ค่าสนับสนุนโครงการระบบหลักประกันสุขภาพตำบลนาออก</p> <p>โครงการพัฒนาคุณภาพชีวิตระดับตำบล โดยคณะกรรมการพัฒนาคุณภาพชีวิต ตำบลนาออก(พชต.นาออก)</p> <p>๕. แผนงานด้านงานสนับสนุนการขับเคลื่อนการพัฒนาคุณภาพชีวิตตำบลนาออก</p> <p>-โครงการพัฒนาศักยภาพคณะกรรมการพัฒนาคุณภาพชีวิตตำบลนาออก</p>	เพื่อขับเคลื่อนการพัฒนา ศักยภาพคณะกรรมการพัฒนาคุณภาพชีวิตตำบลนาออก เป็นไปอย่างต่อเนื่อง	ประชาชนในพื้นที่ ตำบลนาออก	๒๕๐,๐๐๐	๒๕๐,๐๐๐	๒๕๐,๐๐๐	๒๕๐,๐๐๐	๒๕๐,๐๐๐	โครงการ	เกิดผลต่อ ประชาชนตาม เจตนาารมณ์ของ รัฐบาล และ พชอ.ศรีบุญเรือง	งานสาธารณสุข อบต.นาออก/ รพ.สต.นาออก/ นานหนองทุ่ม
๖๓	<p>ค่าสนับสนุนโครงการระบบหลักประกันสุขภาพตำบลนาออก</p> <p>โครงการพัฒนาคุณภาพชีวิตระดับตำบล โดยคณะกรรมการพัฒนาคุณภาพชีวิต ตำบลนาออก(พชต.นาออก)</p> <p>๕. แผนงานด้านงานสนับสนุนการขับเคลื่อนการพัฒนาคุณภาพชีวิตตำบลนาออก</p> <p>-โครงการประกวดหมู่บ้านต้นแบบหมู่บ้าน พชต.นาออก</p>	เพื่อเสริมสร้างให้บุคคล ครอบครัว และชุมชนมีสุขภาพทางกาย จิต สังคมที่ดี และยั่งยืน	ประชาชนในพื้นที่ ตำบลนาออก	๑๐๐,๐๐๐	๑๐๐,๐๐๐	๑๐๐,๐๐๐	๑๐๐,๐๐๐	๑๐๐,๐๐๐	โครงการ	เสริมสร้างให้ บุคคล ครอบครัว และชุมชนมีสุขภาพทางกาย จิต สังคมที่ดีและ ยั่งยืน	งานสาธารณสุข อบต.นาออก/ พชต.นาออก
๖๔	โครงการเฝ้าระวัง ป้องกัน ควบคุม โรคติดต่อโรคระบาด และโรคเรื้อรัง	เพื่อเฝ้าระวัง ป้องกัน ควบคุมโรคระบาดและโรคเรื้อรัง ในพื้นที่ตำบลนาออก	ประชาชนในพื้นที่ ตำบลนาออก	๑๐๐,๐๐๐	๑๐๐,๐๐๐	๑๐๐,๐๐๐	๑๐๐,๐๐๐	๑๐๐,๐๐๐	โครงการ	ไม่เกิดโรคระบาด ในพื้นที่ตำบลนาออก	สาธารณสุข

ที่	โครงการ	วัตถุประสงค์	เป้าหมาย (ผลผลิตของ โครงการ)	งบประมาณและที่ผ่านมา					ตัวชี้วัด (KPI)	ผลที่คาดว่าจะได้รับ	หน่วยงาน รับผิดชอบ หลัก
				๒๕๖๑ (บาท)	๒๕๖๒ (บาท)	๒๕๖๓ (บาท)	๒๕๖๔ (บาท)	๒๕๖๕ (บาท)			
๖๕	ค่าสนับสนุนโครงการระบบหลักประกันสุขภาพตำบล นากอก -อุดหนุนโครงการดูแลหญิงตั้งครรภ์และหลังคลอด	เพื่อให้ความรู้และส่งเสริม การดูแลหญิงตั้งครรภ์และ หญิงหลังคลอดในพื้นที่ ตำบลนากอก	ประชาชนใน พื้นที่ตำบล นากอก	๓๖,๐๐๐	๓๖,๐๐๐	๓๖,๐๐๐	๓๖,๐๐๐	๓๖,๐๐๐	โครงการ	ไม่เกิดภาวะแทรกซ้อนใน หญิงตั้งครรภ์และหญิง หลังคลอด	สาธารณสุข
๖๖	ค่าสนับสนุนโครงการระบบหลักประกันสุขภาพตำบล นากอก -อุดหนุนโครงการส่งเสริมพัฒนาการเด็ก ๐-๕ ปี	เพื่อส่งเสริมให้ความรู้กับ ผู้ปกครองในการดูแล ส่งเสริมพัฒนาการเด็ก ๐-๕ ปี	ประชาชนใน พื้นที่ตำบล นากอก	๓๖,๐๐๐	๓๖,๐๐๐	๓๖,๐๐๐	๓๖,๐๐๐	๓๖,๐๐๐	โครงการ	เด็กอายุ ๐-๕ ปี มีสุขภาพ แข็งแรงและผู้ปกครองมี ความรู้ความเข้าใจในการ ส่งเสริมพัฒนาการเด็ก	สาธารณสุข
๖๗	ค่าสนับสนุนโครงการระบบหลักประกันสุขภาพตำบล นากอก -อุดหนุนโครงการตลาดสีเขียวและอาหารปลอดภัย	เพื่อส่งเสริมให้ประชาชน ในพื้นที่ตำบลนากอกได้รับ สินค้าทางเกษตรกรรมที่ ปลอดภัยและมี	ประชาชนใน พื้นที่ตำบล นากอก	๓๕,๐๐๐	๓๕,๐๐๐	๓๕,๐๐๐	๓๕,๐๐๐	๓๕,๐๐๐	โครงการ	ประชาชนในพื้นที่ตำบล นากอกได้รับความ ปลอดภัยจากการบริโภค สินค้าทางเกษตรกรรม	สาธารณสุข
๖๘	ค่าสนับสนุนโครงการระบบหลักประกันสุขภาพตำบล นากอก -อุดหนุนโครงการส่งเสริมสุขภาพผู้สูงอายุของกำ ตำบลนากอก	เพื่อส่งเสริมการออกกำลังกาย ในผู้สูงอายุ	ผู้สูงอายุใน พื้นที่ตำบล นากอก	๕๐,๔๐๐	๕๐,๔๐๐	๕๐,๔๐๐	๕๐,๔๐๐	๕๐,๔๐๐	โครงการ	ผู้สูงอายุในพื้นที่ตำบลนาก ออกสุขภาพแข็งแรงทั้งทาง กาย ใจ จากการออกกำลังกาย	สาธารณสุข
๖๙	ค่าสนับสนุนโครงการระบบหลักประกันสุขภาพตำบล นากอก -อุดหนุนโครงการส่งเสริมการดูแลสุขภาพช่องปาก แก่นักเรียน	เพื่อส่งเสริมให้นักเรียนมี ความรู้ความเข้าใจในการ ดูแลสุขภาพช่องปาก	นักเรียนใน พื้นที่ตำบล นากอก	๓๐,๐๐๐	๓๐,๐๐๐	๓๐,๐๐๐	๓๐,๐๐๐	๓๐,๐๐๐	โครงการ	แก่นักเรียนมีความรู้ ความเข้าใจในการดูแล ช่องปาก	สาธารณสุข
๗๐	ค่าสนับสนุนโครงการระบบหลักประกันสุขภาพ ตำบลนากอก -อุดหนุนโครงการส่งเสริมสุขภาพผู้ป่วยเรื้อรัง เบาหวาน ความดันโลหิตสูง	เพื่อให้ผู้ป่วยโรคเรื้อรังมี ความรู้ความเข้าใจและ การดูแลตนเอง	ผู้ป่วยโรค เรื้อรังในพื้นที่ ตำบลนากอก	๓๐,๐๐๐	๓๐,๐๐๐	๓๐,๐๐๐	๓๐,๐๐๐	๓๐,๐๐๐	โครงการ	ผู้ป่วยโรคเรื้อรังไม่มี ภาวะแทรกซ้อน	สาธารณสุข
๗๑	ค่าสนับสนุนโครงการระบบหลักประกันสุขภาพตำบล นากอก -อุดหนุนโครงการรณรงค์ป้องกันและควบคุม โรคไข้เลือดออก รพ.สต.นาหนองทุ่ม	เพื่อควบคุมป้องกันโรค ไข้เลือดออก	ประชาชนใน พื้นที่ตำบล นากอก	๒๐,๐๐๐	๒๐,๐๐๐	๒๐,๐๐๐	๒๐,๐๐๐	๒๐,๐๐๐	โครงการ	ไม่เกิดไข้เลือดออกในพื้นที่	สาธารณสุข

ที่	โครงการ	วัตถุประสงค์	เป้าหมาย (ผลผลิตของ โครงการ)	งบประมาณและที่ผ่านมา					ตัวชี้วัด (KPI)	ผลที่คาดว่าจะ ได้รับ	หน่วยงาน รับผิดชอบ หลัก
				๒๕๖๖ (บาท)	๒๕๖๗ (บาท)	๒๕๖๘ (บาท)	๒๕๖๙ (บาท)	๒๕๗๐ (บาท)			
๗๒	ค่าสนับสนุนโครงการระบบหลักประกันสุขภาพ ตำบลนาออก -อุดหนุนโครงการสร้างเครือข่ายและพัฒนาชมรม TO BE NUMBER ONE ชุมชนบ้านโคกล่าม อบต.นาออก สู้การป้องกันและแก้ไขปัญหา ยาเสพติดที่ยั่งยืน	เพื่อพัฒนาและสร้าง เครือข่ายชมรม TO BE NUMBER ONE ชุมชนโคกล่าม และป้องกันแก้ไขปัญหา ยาเสพติด	ประชาชนในพื้นที่ตำบล นาออก	๑๐๐,๐๐๐	๑๐๐,๐๐๐	๑๐๐,๐๐๐	๑๐๐,๐๐๐	๑๐๐,๐๐๐	โครงการ	ปัญหาเสพติดใน ชุมชนลดลง	สาธารณสุข
๗๓	ค่าสนับสนุนโครงการระบบหลักประกันสุขภาพ ตำบลนาออก -อุดหนุนโครงการ TO BE NUMBER ONE รักน้องไม่ท้องก่อนวัย	เพื่อป้องกันปัญหาท้องใน วัยรุ่น	ประชาชนใน พื้นที่ตำบล นาออก	๕๐,๐๐๐	๕๐,๐๐๐	๕๐,๐๐๐	๕๐,๐๐๐	๕๐,๐๐๐	โครงการ	ปัญหาการท้อง ก่อนวัยลดลง	สาธารณสุข
๗๔	ค่าสนับสนุนโครงการระบบหลักประกันสุขภาพ ตำบลนาออก	เพื่อสนับสนุนและพัฒนางาน ด้าน สาธารณสุข	อบต.นาออก	๕๐๐,๐๐๐	๕๐๐,๐๐๐	๕๐๐,๐๐๐	๕๐๐,๐๐๐	๕๐๐,๐๐๐	โครงการ	สนับสนุนและ พัฒนางานด้าน สาธารณสุข	สาธารณสุข
๗๕	ค่าจ้างเหมาบริการทั่วไป	เพื่อจ้างเหมาบริการทั่วไป	อบต.นาออก	๖๕๐,๐๐๐	๖๕๐,๐๐๐	๖๕๐,๐๐๐	๖๕๐,๐๐๐	๖๕๐,๐๐๐	โครงการ	จ้างเหมาบริการ ทั่วไป	สาธารณสุข
๗๖	ค่าจัดซื้อวัสดุเครื่องแต่งกาย	เพื่อจัดซื้อวัสดุเครื่องแต่ง กาย	อบต.นาออก	๕๐,๐๐๐	๕๐,๐๐๐	๕๐,๐๐๐	๕๐,๐๐๐	๕๐,๐๐๐	โครงการ	มีวัสดุเครื่องแต่ง กายใช้ในงาน สาธารณสุข	สาธารณสุข
๗๗	ค่าอุดหนุนทั่วไปด้านสาธารณสุข	เพื่อสนับสนุนดำเนินงาน ตามแนวพระราชดำริด้าน สาธารณสุข	๒๓ หมู่บ้าน	๔๖๐,๐๐๐	๔๖๐,๐๐๐	๔๖๐,๐๐๐	๔๖๐,๐๐๐	๔๖๐,๐๐๐	โครงการ	ส่งเสริมความรู้ ความเข้าใจด้าน สุขภาพแก่ ประชาชน	สาธารณสุข
	รวม ๗๗ โครงการ	-	-	๘,๗๔๙,๙๐๐	๘,๗๔๙,๙๐๐	๘,๗๔๙,๙๐๐	๘,๗๔๙,๙๐๐	๘,๗๔๙,๙๐๐	-	-	-

หมายเหตุ ๑. แบบ ผ.๐๒ เป็นแบบสำหรับองค์กรปกครองส่วนท้องถิ่นดำเนินการ ที่ต้องลงรายละเอียดในแผนพัฒนาท้องถิ่น พ.ศ.๒๕๖๖ – ๒๕๗๐ เพื่อนำไปจัดทำงบประมาณรายจ่าย

๒. ทั้งนี้หากองค์กรปกครองส่วนท้องถิ่นจะนำโครงการใน แบบ ผ.๐๒ ไปของงบประมาณจากหน่วยงานอื่น ก็สามารถดำเนินการได้ โดยไม่ต้อง “แก้ไข” หรือ “เปลี่ยนแปลง” ไปอยู่ใน แบบ ผ.๐๒/๒

**รายละเอียดโครงการพัฒนา
แผนพัฒนาท้องถิ่น (พ.ศ.๒๕๖๖-๒๕๗๐)
องค์การบริหารส่วนตำบลนาออก**

ก. ยุทธศาสตร์จังหวัดที่ ๑ การพัฒนาคนและสังคมให้มีคุณภาพชีวิตที่ดี

ข. ยุทธศาสตร์การพัฒนาขององค์กรปกครองส่วนท้องถิ่นในเขตจังหวัดหนองบัวลำภู

๓. ยุทธศาสตร์การพัฒนาด้านการพัฒนาคุณภาพชีวิตของประชาชนในท้องถิ่น

๓.๕ แผนงานสังคมสงเคราะห์

ที่	โครงการ	วัตถุประสงค์	เป้าหมาย (ผลผลิตของโครงการ)	งบประมาณและที่ผ่านมา					ตัวชี้วัด (KPI)	ผลที่คาดว่าจะได้รับ	หน่วยงาน รับผิดชอบ หลัก
				๒๕๖๖ (บาท)	๒๕๖๗ (บาท)	๒๕๖๘ (บาท)	๒๕๖๙ (บาท)	๒๕๗๐ (บาท)			
๑	อุดหนุนโครงการป้องกันและแก้ไขปัญหายาเสพติด	เพื่อสนับสนุนโครงการป้องกันและแก้ไขปัญหายาเสพติด	ประชาชนในพื้นที่ตำบลนาออก	๓๐,๐๐๐	๓๐,๐๐๐	๓๐,๐๐๐	๓๐,๐๐๐	๓๐,๐๐๐	โครงการ	เกิดกิจกรรมป้องกันและแก้ไขปัญหายาเสพติดในพื้นที่	งานสังคมสงเคราะห์
๒	โครงการค่ายเยาวชนเข้มแข็งห่างไกลยาเสพติด	เพื่อเป็นการป้องกันและแก้ไขปัญหายาเสพติด	เยาวชนในพื้นที่ตำบลนาออก	๒๐๐,๐๐๐	๒๐๐,๐๐๐	๒๐๐,๐๐๐	๒๐๐,๐๐๐	๒๐๐,๐๐๐	โครงการ	เยาวชนมีภูมิคุ้มกันและห่างไกลยาเสพติด	งานสังคมสงเคราะห์
๓	โครงการพัฒนาคุณภาพชีวิตผู้ด้อยโอกาส ผู้พิการตำบลนาออก	เพื่อพัฒนาคุณภาพชีวิตผู้ด้อยโอกาส ผู้พิการตำบลนาออก	ผู้ด้อยโอกาสผู้พิการในพื้นที่ตำบลนาออก	๕๐,๐๐๐	๕๐,๐๐๐	๕๐,๐๐๐	๕๐,๐๐๐	๕๐,๐๐๐	โครงการ	ผู้ด้อยโอกาสผู้พิการได้รับการพัฒนาคุณภาพชีวิต	งานสังคมสงเคราะห์
๔	โครงการแก้ไขปัญหายาเสพติด	เพื่อป้องกันและแก้ไขปัญหายาเสพติด	ประชาชนในพื้นที่ตำบลนาออก	๕๐๐,๐๐๐	๕๐๐,๐๐๐	๕๐๐,๐๐๐	๕๐๐,๐๐๐	๕๐๐,๐๐๐	โครงการ	เกิดการแก้ไขปัญหายาเสพติด	งานสังคมสงเคราะห์
๕	โครงการจัดงานวันคนพิการตำบลนาออก	เพื่อจัดกิจกรรมวันคนพิการตำบลนาออก	คนพิการในพื้นที่ตำบลนาออก	๑๐๐,๐๐๐	๑๐๐,๐๐๐	๑๐๐,๐๐๐	๑๐๐,๐๐๐	๑๐๐,๐๐๐	โครงการ	คนพิการมีพื้นที่ในการทำกิจกรรมและแสดงศักยภาพ	งานสังคมสงเคราะห์

ที่	โครงการ	วัตถุประสงค์	เป้าหมาย (ผลผลิตของ โครงการ)	งบประมาณและที่ผ่านมา					ตัวชี้วัด (KPI)	ผลที่คาดว่าจะ ได้รับ	หน่วยงาน รับผิดชอบหลัก
				๒๕๖๖ (บาท)	๒๕๖๗ (บาท)	๒๕๖๘ (บาท)	๒๕๖๙ (บาท)	๒๕๗๐ (บาท)			
๖	โครงการอบรมการป้องกันและแก้ไข ปัญหาความรุนแรงต่อเด็กและสตรี	เพื่อป้องกันและแก้ไขปัญหา ความรุนแรงต่อเด็กและสตรี	ประชาชนในพื้นที่ ตำบลนาออก	๕๐,๐๐๐	๕๐,๐๐๐	๕๐,๐๐๐	๕๐,๐๐๐	๕๐,๐๐๐	โครงการ	เกิดการป้องกันและแก้ไข ปัญหาความรุนแรงต่อเด็ก และสตรี	งานสังคม สงเคราะห์
๗	โครงการเสริมสร้างพัฒนาศักยภาพสตรี	เพื่อเสริมสร้างพัฒนา ศักยภาพสตรีตำบล นาออก	ประชาชนในพื้นที่ ตำบลนาออก	๒๐๐,๐๐๐	๒๐๐,๐๐๐	๒๐๐,๐๐๐	๒๐๐,๐๐๐	๒๐๐,๐๐๐	โครงการ	สตรีตำบลนาออกได้รับการ เสริมสร้างและพัฒนา ศักยภาพ	งานสังคม สงเคราะห์
๘	โครงการจ้างเหมาบริการคนพิการทำงาน ในหน่วยงานของรัฐ	เพื่อจ้างงานคนพิการในพื้นที่ ตำบลนาออก	คนพิการในพื้นที่ ตำบลนาออก	๑๐๐,๐๐๐	๑๐๐,๐๐๐	๑๐๐,๐๐๐	๑๐๐,๐๐๐	๑๐๐,๐๐๐	โครงการ	เกิดการจ้างงานคนพิการใน พื้นที่ตำบลนาออก	งานสังคม สงเคราะห์
๙	โครงการจิตอาสาเพื่อพัฒนาโรงเรียนพุทธ ศาสนาวัดอาทิตย์	เพื่อพัฒนาโรงเรียนพุทธ ศาสนาวัดอาทิตย์	ประชาชนในพื้นที่ ตำบลนาออก	๕๐,๐๐๐	๕๐,๐๐๐	๕๐,๐๐๐	๕๐,๐๐๐	๕๐,๐๐๐	โครงการ	เกิดการพัฒนารองเรียน พุทธศาสนาวัดอาทิตย์	งานสังคม สงเคราะห์
๑๐	โครงการธรรมะสัญจรของผู้สูงอายุ	เพื่อจัดกิจกรรมธรรมะสัญจร ของผู้สูงอายุ	ผู้สูงอายุในพื้นที่ ตำบลนาออก	๑๐๐,๐๐๐	๑๐๐,๐๐๐	๑๐๐,๐๐๐	๑๐๐,๐๐๐	๑๐๐,๐๐๐	โครงการ	ผู้สูงอายุได้เข้าร่วมกิจกรรม ธรรมะสัญจร	งานสังคม สงเคราะห์
๑๑	โครงการส่งเสริมสนับสนุนการดำเนินงาน ของสภาเด็กและเยาวชนตำบลนาออก	เพื่อเป็นการพัฒนาและแก้ไข ปัญหาด้านเด็กและเยาวชน ในเขตพื้นที่ตำบลนาออกให้มี ความเข้มแข็งและยั่งยืน	ตำบลนาออก	๒๐,๐๐๐	๒๐,๐๐๐	๒๐,๐๐๐	๒๐,๐๐๐	๒๐,๐๐๐	โครงการ	เป็นการพัฒนาและแก้ไข ปัญหาด้านเด็กและเยาวชน ในเขตพื้นที่ตำบลนาออกให้มี ความเข้มแข็งและยั่งยืน	งานสังคม สงเคราะห์
๑๒	โครงการส่งเสริมเยาวชนต้นแบบรักษ์และ ใส่ใจสุขภาพ TO BE NUMBER ONE ชุมชนบ้านโคกล่าม	เพื่อสนับสนุนโครงการ ส่งเสริมเยาวชนต้นแบบรักษ์ และใส่ใจสุขภาพ TO BE NUMBER ONE ชุมชนบ้าน โคกล่าม ให้เกิดกิจกรรม อย่างต่อเนื่อง	อุดหนุนชมรม TO BE NUMBER ONE ชุมชนบ้านโคกล่าม	๑๐๐,๐๐๐	๑๐๐,๐๐๐	๑๐๐,๐๐๐	๑๐๐,๐๐๐	๑๐๐,๐๐๐	โครงการ	เกิดกิจกรรมป้องกันและ แก้ไขปัญหาด้านสุขภาพใน กลุ่มเยาวชนในพื้นที่	งานสังคม สงเคราะห์
๑๓	โครงการส่งเสริมสนับสนุนการดำเนินงาน ของสภาเด็กและเยาวชนตำบลนาออก	เพื่อเป็นการพัฒนาและแก้ไข ปัญหาเด็กและเยาวชนในเขต พื้นที่ตำบลนาออกให้มีความ เข้มแข็งและยั่งยืน	อุดหนุนสภาเด็กและ เยาวชนตำบลนาออก	๒๐,๐๐๐	๒๐,๐๐๐	๒๐,๐๐๐	๒๐,๐๐๐	๒๐,๐๐๐	โครงการ	เป็นการพัฒนาและแก้ไข ปัญหาเด็กและเยาวชนในเขต พื้นที่ตำบลนาออกให้มีความ เข้มแข็งและยั่งยืน	งานสังคม สงเคราะห์

ที่	โครงการ	วัตถุประสงค์	เป้าหมาย (ผลผลิตของโครงการ)	งบประมาณและที่ผ่านมา					ตัวชี้วัด (KPI)	ผลที่คาดว่าจะได้รับ	หน่วยงาน รับผิดชอบหลัก
				๒๕๖๖ (บาท)	๒๕๖๗ (บาท)	๒๕๖๘ (บาท)	๒๕๖๙ (บาท)	๒๕๗๐ (บาท)			
๑๔	-อุดหนุนโครงการส่งเสริมเยาวชน ต้นแบบรักและใส่ใจสุขภาพ (TO BE NUMBER ONE)	เพื่อให้เกิดการพัฒนาศักยภาพ เยาวชนและเครือข่าย (TO BE NUMBER ONE) ในตำบลนากอกให้มีศักยภาพและมี ความก้าวหน้ายิ่งขึ้น	เพื่อให้เกิดการพัฒนา ศักยภาพเยาวชนและ เครือข่าย TO BE NUMBER ONE ในตำบล นากอก ให้มีศักยภาพและ มีความก้าวหน้ายิ่งขึ้น ต่อไป	๒๐๐,๐๐๐	๒๐๐,๐๐๐	๒๐๐,๐๐๐	๒๐๐,๐๐๐	๒๐๐,๐๐๐	โครงการ	เยาวชนและเครือข่าย TO BE NUMBER ONE ในตำบลนากอกมี ศักยภาพและมี ความก้าวหน้ายิ่งขึ้น	งานสังคม สงเคราะห์
๑๕	-อุดหนุนโครงการพัฒนาศักยภาพ TO BE NUMBER ONE บาสโลบ	เพื่อส่งเสริมให้ประชาชนในพื้นที่มี สุขภาพร่างกายแข็งแรง ห่างไกลจาก โรคต่างๆอย่างยั่งยืน	ประชาชนในพื้นที่ ตำบลนากอก	๕๐,๐๐๐	๕๐,๐๐๐	๕๐,๐๐๐	๕๐,๐๐๐	๕๐,๐๐๐	โครงการ	ประชาชนในพื้นที่มี สุขภาพร่างกายแข็งแรง ห่างไกลจากโรคต่างๆ อย่างยั่งยืน	งานสังคม สงเคราะห์
๑๖	ค่าอุดหนุนโครงการรณรงค์ ป้องกันและแก้ไขปัญหายาเสพติด TO BE NUMBER ONE ในทุลกระหม่อมหญิงอุบลรัตน ราชกัญญา สิริวัฒนาพรรณวดี	เพื่อพัฒนาคุณภาพชมรม TO BE NUMBER ONE ระดับอำเภอด้านการ รณรงค์ต่อต้านยาเสพติดตามโครงการ ในทุลกระหม่อมหญิงอุบลรัตนราช กัญญา สิริวัฒนาพรรณวดี	เด็ก เยาวชนในพื้นที่ ระดับตำบลนากอก อำเภอศรีบุญเรือง	๒๐,๐๐๐	๒๐,๐๐๐	๒๐,๐๐๐	๒๐,๐๐๐	๒๐,๐๐๐	โครงการ	เด็กเยาวชนในพื้นที่ ห่างไกลยาเสพติด	งานสังคม สงเคราะห์

ที่	โครงการ	วัตถุประสงค์	เป้าหมาย (ผลผลิตของ โครงการ)	งบประมาณและที่ผ่านมา					ตัวชี้วัด (KPI)	ผลที่คาดว่าจะ ได้รับ	หน่วยงาน รับผิดชอบ หลัก
				๒๕๖๖ (บาท)	๒๕๖๗ (บาท)	๒๕๖๘ (บาท)	๒๕๖๙ (บาท)	๒๕๗๐ (บาท)			
๑๗	อุดหนุนโครงการบริหารจัดการงานพระราชพิธีและงานรัฐพิธีในส่วนภูมิภาค	เพื่อจัดงานพระราชพิธีและงานรัฐพิธีในส่วนภูมิภาค	อำเภอศรีบุญเรือง	๒๗,๐๐๐	๒๗,๐๐๐	๒๗,๐๐๐	๒๗,๐๐๐	๒๗,๐๐๐	โครงการ	มีการจัดงานพระราชพิธีและงานรัฐพิธีในส่วนภูมิภาค	งานสังคมสงเคราะห์
๑๘	อุดหนุนโครงการงานมหกรรมของดีศรีบุญเรืองเมืองเกษตรพอเพียง	เพื่อแสดงศักยภาพของกลุ่มอาชีพ	อำเภอศรีบุญเรือง	๓๕,๐๐๐	๓๕,๐๐๐	๓๕,๐๐๐	๓๕,๐๐๐	๓๕,๐๐๐	โครงการ	มีพื้นที่ในการแสดงและจำหน่ายสินค้า	งานสังคมสงเคราะห์
๑๙	อุดหนุนโครงการกิจกรรมเหล่ากาชาดจังหวัดหนองบัวลำภู	เพื่อสนับสนุนกิจกรรมของเหล่ากาชาดจังหวัดหนองบัวลำภู	อำเภอศรีบุญเรือง	๒๐,๐๐๐	๒๐,๐๐๐	๒๐,๐๐๐	๒๐,๐๐๐	๒๐,๐๐๐	โครงการ	เกิดการทำกิจกรรมสาธารณประโยชน์ของเหล่ากาชาด	งานสังคมสงเคราะห์
๒๐	โครงการสูงวัย สูงค่าสร้างสรรค์ภูมิปัญญาท้องถิ่น	เพื่อค้นหาศักยภาพผู้สูงอายุที่มีภูมิปัญญาท้องถิ่นในพื้นที่ตำบลนอกและถ่ายทอดภูมิปัญญาจากรุ่นสู่รุ่น	ผู้สูงอายุในพื้นที่ตำบลนอก	๕๐,๐๐๐	๕๐,๐๐๐	๕๐,๐๐๐	๕๐,๐๐๐	๕๐,๐๐๐	โครงการ	ผู้สูงอายุมีพื้นที่ในการแสดงศักยภาพและถ่ายทอดภูมิปัญญา	งานสังคมสงเคราะห์
๒๑	โครงการปรับปรุงซ่อมแซมที่อยู่อาศัยผู้สูงอายุ ผู้ด้อยโอกาส คนพิการและผู้ยากไร้ ในเขตพื้นที่ตำบลนอก	เพื่อให้ผู้สูงอายุ ผู้ด้อยโอกาส คนพิการและผู้ยากไร้ ในเขตพื้นที่ตำบลนอก มีคุณภาพชีวิตและความเป็นอยู่ที่ดีขึ้น	ผู้สูงอายุ ผู้ด้อยโอกาส คนพิการและผู้ยากไร้ ภายในเขตพื้นที่ตำบลนอก	๒๐๐,๐๐๐	๒๐๐,๐๐๐	๒๐๐,๐๐๐	๒๐๐,๐๐๐	๒๐๐,๐๐๐	โครงการ	ผู้สูงอายุ ผู้ด้อยโอกาส คนพิการและผู้ยากไร้มีคุณภาพชีวิตและความเป็นอยู่ที่ดีขึ้น	งานสังคมสงเคราะห์
รวม	๒๑ โครงการ	-	-	๒,๑๒๒,๐๐๐	๒,๑๒๒,๐๐๐	๒,๑๒๒,๐๐๐	๒,๑๒๒,๐๐๐	๒,๑๒๒,๐๐๐	-	-	-

หมายเหตุ ๑. แบบ ผ.๐๒ เป็นแบบสำหรับองค์กรปกครองส่วนท้องถิ่นดำเนินการ ที่ต้องลงรายละเอียดในแผนพัฒนาท้องถิ่น พ.ศ.๒๕๖๖ - ๒๕๗๐ เพื่อนำไปจัดทำงบประมาณรายจ่าย
๒. ทั้งนี้หากองค์กรปกครองส่วนท้องถิ่นจะนำโครงการใน แบบ ผ.๐๒ ไปของบประมาณจากหน่วยงานอื่น ก็สามารถดำเนินการได้ โดยไม่ต้อง “แก้ไข” หรือ “เปลี่ยนแปลง” ไปอยู่ใน แบบ ผ.๐๒/๒

**รายละเอียดโครงการพัฒนา
แผนพัฒนาท้องถิ่น (พ.ศ.๒๕๖๖-๒๕๗๐)
องค์การบริหารส่วนตำบลนาออก**

ก. ยุทธศาสตร์จังหวัดที่ ๑ การพัฒนาคนและสังคมให้มีคุณภาพชีวิตที่ดี

ข. ยุทธศาสตร์การพัฒนาขององค์กรปกครองส่วนท้องถิ่นในเขตจังหวัดหนองบัวลำภู

๓. ยุทธศาสตร์การพัฒนาด้านการพัฒนาคุณภาพชีวิตของประชาชนในท้องถิ่น

๓.๖ แผนงานเคหะและชุมชน

ที่	โครงการ	วัตถุประสงค์	เป้าหมาย (ผลผลิตของโครงการ)	งบประมาณและที่ผ่านมา					ตัวชี้วัด (KPI)	ผลที่คาดว่าจะได้รับ	หน่วยงาน รับผิดชอบหลัก
				๒๕๖๖ (บาท)	๒๕๖๗ (บาท)	๒๕๖๘ (บาท)	๒๕๖๙ (บาท)	๒๕๗๐ (บาท)			
๑	โครงการก่อสร้างถนนเพื่อการเกษตร บ้านนาออก ม.๑	เพื่อให้ประชาชนมีถนนใน การสัญจร สะดวก รวดเร็ว	รายละเอียดตามแบบแปลน และประมาณการราคาของ อบต.นาออกกำหนด	๒๐๐,๐๐๐	๒๐๐,๐๐๐	๒๐๐,๐๐๐	๒๐๐,๐๐๐	๒๐๐,๐๐๐	ถนนได้รับการพัฒนา	ประชาชนมีความสะดวก ในการสัญจรมากขึ้น	กองช่าง
๒	โครงการก่อสร้างถนนเพื่อการเกษตร บ้านโคกสาม ม.๒	เพื่อให้ประชาชนมีถนนใน การสัญจร สะดวก รวดเร็ว	รายละเอียดตามแบบแปลน และประมาณการราคาของ อบต.นาออกกำหนด	๒๐๐,๐๐๐	๒๐๐,๐๐๐	๒๐๐,๐๐๐	๒๐๐,๐๐๐	๒๐๐,๐๐๐	ถนนได้รับการพัฒนา	ประชาชนมีความสะดวก ในการสัญจรมากขึ้น	กองช่าง
๓	โครงการก่อสร้างถนนเพื่อการเกษตร บ้านกุดดุก ม.๓	เพื่อให้ประชาชนมีถนนใน การสัญจร สะดวก รวดเร็ว	รายละเอียดตามแบบแปลน และประมาณการราคาของ อบต.นาออกกำหนด	๒๐๐,๐๐๐	๒๐๐,๐๐๐	๒๐๐,๐๐๐	๒๐๐,๐๐๐	๒๐๐,๐๐๐	ถนนได้รับการพัฒนา	ประชาชนมีความสะดวก ในการสัญจรมากขึ้น	กองช่าง
๔	โครงการก่อสร้างถนนเพื่อการเกษตร บ้านโคกม่วง ม.๔	เพื่อให้ประชาชนมีถนนใน การสัญจร สะดวก รวดเร็ว	รายละเอียดตามแบบแปลน และประมาณการราคาของ อบต.นาออกกำหนด	๒๐๐,๐๐๐	๒๐๐,๐๐๐	๒๐๐,๐๐๐	๒๐๐,๐๐๐	๒๐๐,๐๐๐	ถนนได้รับการพัฒนา	ประชาชนมีความสะดวก ในการสัญจรมากขึ้น	กองช่าง
๕	โครงการก่อสร้างถนนเพื่อการเกษตร บ้านโนนวังไผ่ ม.๕	เพื่อให้ประชาชนมีถนนใน การสัญจร สะดวก รวดเร็ว	รายละเอียดตามแบบแปลน และประมาณการราคาของ อบต.นาออกกำหนด	๒๐๐,๐๐๐	๒๐๐,๐๐๐	๒๐๐,๐๐๐	๒๐๐,๐๐๐	๒๐๐,๐๐๐	ถนนได้รับการพัฒนา	ประชาชนมีความสะดวก ในการสัญจรมากขึ้น	กองช่าง
๖	โครงการก่อสร้างถนนเพื่อการเกษตร บ้านแก ม.๖	เพื่อให้ประชาชนมีถนนใน การสัญจร สะดวก รวดเร็ว	รายละเอียดตามแบบแปลน และประมาณการราคาของ อบต.นาออกกำหนด	๒๐๐,๐๐๐	๒๐๐,๐๐๐	๒๐๐,๐๐๐	๒๐๐,๐๐๐	๒๐๐,๐๐๐	ถนนได้รับการพัฒนา	ประชาชนมีความสะดวก ในการสัญจรมากขึ้น	กองช่าง

ที่	โครงการ	วัตถุประสงค์	เป้าหมาย (ผลผลิตของโครงการ)	งบประมาณและที่ผ่านมา					ตัวชี้วัด (KPI)	ผลที่คาดว่าจะได้รับ	หน่วยงาน รับผิดชอบหลัก
				๒๕๖๖ (บาท)	๒๕๖๗ (บาท)	๒๕๖๘ (บาท)	๒๕๖๙ (บาท)	๒๕๗๐ (บาท)			
๒๔	โครงการก่อสร้างถนนเพื่อการเกษตร บ้านโคกสาม ม.๒ เส้นไปฝายน้ำล้นลำน้ำพวย	เพื่อให้ประชาชนมีถนน ในการสัญจร สะดวก รวดเร็ว	รายละเอียดตามแบบแปลน และประมาณการราคาของ อบต.นาออกกำหนด	-	๒๐๐,๐๐๐	๒๐๐,๐๐๐	-	-	ถนนได้รับการพัฒนา	ประชาชนมีความสะดวก ในการสัญจรมากขึ้น	กองช่าง
๒๕	โครงการก่อสร้างถนนเพื่อการเกษตร บ้านวังโฮ ม.๕ เส้น ป่าสาธารณะโคกสูงตัดผ่าน โคกหนองแต้มาบรรจบที่เส้น โคกหนองแต้ - ลำห้วยกอก	เพื่อให้ประชาชนมีถนน ในการสัญจร สะดวก รวดเร็ว	รายละเอียดตามแบบแปลน และประมาณการราคาของ อบต.นาออกกำหนด	-	-	-	-	๒๐๐,๐๐๐	ถนนได้รับการพัฒนา	ประชาชนมีความสะดวก ในการสัญจรมากขึ้น	กองช่าง
๒๖	โครงการก่อสร้างถนนเพื่อการเกษตร บ้านโคกสนั่น ม.๑๐ จากแยก นาพ้อบุญโฮม - นาแม่เนียง	เพื่อให้ประชาชนมีถนน ในการสัญจร สะดวก รวดเร็ว	รายละเอียดตามแบบแปลน และประมาณการราคาของ อบต.นาออกกำหนด	๒๐๐,๐๐๐	-	-	-	-	ถนนได้รับการพัฒนา	ประชาชนมีความสะดวก ในการสัญจรมากขึ้น	กองช่าง
๒๗	โครงการก่อสร้างถนนเพื่อการเกษตร บ้านโคกสนั่น ม.๑๐ ถนนสาธารณะ ข้างนาแม่ปราณี - นาพ้อเสน	เพื่อให้ประชาชนมีถนน ในการสัญจร สะดวก รวดเร็ว	รายละเอียดตามแบบแปลน และประมาณการราคาของ อบต.นาออกกำหนด	-	๒๐๐,๐๐๐	-	-	-	ถนนได้รับการพัฒนา	ประชาชนมีความสะดวก ในการสัญจรมากขึ้น	กองช่าง
๒๘	โครงการก่อสร้างถนนเพื่อการเกษตร บ้านโคกสนั่น ม.๑๐ แยกนาพ้อโฮ - นาพ้อเอน	เพื่อให้ประชาชนมีถนน ในการสัญจร สะดวก รวดเร็ว	รายละเอียดตามแบบแปลน และประมาณการราคาของ อบต.นาออกกำหนด	-	๒๐๐,๐๐๐	-	-	-	ถนนได้รับการพัฒนา	ประชาชนมีความสะดวก ในการสัญจรมากขึ้น	กองช่าง

ที่	โครงการ	วัตถุประสงค์	เป้าหมาย (ผลผลิตของโครงการ)	งบประมาณและที่ผ่านมา					ตัวชี้วัด (KPI)	ผลที่คาดว่าจะได้รับ	หน่วยงาน รับผิดชอบหลัก
				๒๕๖๖ (บาท)	๒๕๖๗ (บาท)	๒๕๖๘ (บาท)	๒๕๖๙ (บาท)	๒๕๗๐ (บาท)			
๒๙	โครงการปรับปรุงถนนเพื่อการเกษตร บ้านนาออก ม.๑	เพื่อให้ประชาชนมีถนนใน การสัญจร สะดวกรวดเร็ว	รายละเอียดตามแบบแปลน และประมาณการราคาของ อบต.นาออกกำหนด	๒๐๐,๐๐๐	๒๐๐,๐๐๐	๒๐๐,๐๐๐	๒๐๐,๐๐๐	๒๐๐,๐๐๐	ถนนได้รับการพัฒนา	ประชาชนมีความสะดวก ในการสัญจรมากขึ้น	กองช่าง
๓๐	โครงการปรับปรุงถนนเพื่อการเกษตร บ้านโคกลำม ม.๒	เพื่อให้ประชาชนมีถนนใน การสัญจร สะดวกรวดเร็ว	รายละเอียดตามแบบแปลน และประมาณการราคาของ อบต.นาออกกำหนด	๒๐๐,๐๐๐	๒๐๐,๐๐๐	๒๐๐,๐๐๐	๒๐๐,๐๐๐	๒๐๐,๐๐๐	ถนนได้รับการพัฒนา	ประชาชนมีความสะดวก ในการสัญจรมากขึ้น	กองช่าง
๓๑	โครงการปรับปรุงถนนเพื่อการเกษตร บ้านกุดตุ๊ก ม.๓	เพื่อให้ประชาชนมีถนนใน การสัญจร สะดวกรวดเร็ว	รายละเอียดตามแบบแปลน และประมาณการราคาของ อบต.นาออกกำหนด	๒๐๐,๐๐๐	๒๐๐,๐๐๐	๒๐๐,๐๐๐	๒๐๐,๐๐๐	๒๐๐,๐๐๐	ถนนได้รับการพัฒนา	ประชาชนมีความสะดวก ในการสัญจรมากขึ้น	กองช่าง
๓๒	โครงการปรับปรุงถนนเพื่อการเกษตร บ้านโคกม่วง ม.๔	เพื่อให้ประชาชนมีถนนใน การสัญจร สะดวกรวดเร็ว	รายละเอียดตามแบบแปลน และประมาณการราคาของ อบต.นาออกกำหนด	๒๐๐,๐๐๐	๒๐๐,๐๐๐	๒๐๐,๐๐๐	๒๐๐,๐๐๐	๒๐๐,๐๐๐	ถนนได้รับการพัฒนา	ประชาชนมีความสะดวก ในการสัญจรมากขึ้น	กองช่าง
๓๓	โครงการปรับปรุงถนนเพื่อการเกษตร บ้านโนนวังไธ ม.๕	เพื่อให้ประชาชนมีถนนใน การสัญจร สะดวกรวดเร็ว	รายละเอียดตามแบบแปลน และประมาณการราคาของ อบต.นาออกกำหนด	๒๐๐,๐๐๐	๒๐๐,๐๐๐	๒๐๐,๐๐๐	๒๐๐,๐๐๐	๒๐๐,๐๐๐	ถนนได้รับการพัฒนา	ประชาชนมีความสะดวก ในการสัญจรมากขึ้น	กองช่าง
๓๔	โครงการปรับปรุงถนนเพื่อการเกษตร บ้านแก ม.๖	เพื่อให้ประชาชนมีถนนใน การสัญจร สะดวกรวดเร็ว	รายละเอียดตามแบบแปลน และประมาณการราคาของ อบต.นาออกกำหนด	๒๐๐,๐๐๐	๒๐๐,๐๐๐	๒๐๐,๐๐๐	๒๐๐,๐๐๐	๒๐๐,๐๐๐	ถนนได้รับการพัฒนา	ประชาชนมีความสะดวก ในการสัญจรมากขึ้น	กองช่าง

แบบ ผ. ๐๒

ที่	โครงการ	วัตถุประสงค์	เป้าหมาย (ผลผลิตของโครงการ)	งบประมาณและที่ผ่านมา					ตัวชี้วัด (KPI)	ผลที่คาดว่าจะได้รับ	หน่วยงาน รับผิดชอบหลัก
				๒๕๖๖ (บาท)	๒๕๖๗ (บาท)	๒๕๖๘ (บาท)	๒๕๖๙ (บาท)	๒๕๗๐ (บาท)			
๔๔	โครงการปรับปรุงถนนเพื่อการเกษตร บ้านท่าปากเปง ม.๑๖	เพื่อให้ประชาชนมีถนนใน การสัญจร สะดวกรวดเร็ว	รายละเอียดตามแบบแปลน และประมาณการราคาของ อบต.นาออกกำหนด	๒๐๐,๐๐๐	๒๐๐,๐๐๐	๒๐๐,๐๐๐	๒๐๐,๐๐๐	๒๐๐,๐๐๐	ถนนได้รับการ พัฒนา	ประชาชนมีความสะดวก ในการสัญจรมากขึ้น	กองช่าง
๔๕	โครงการปรับปรุงถนนเพื่อการเกษตร บ้านท่าวารี่ ม.๑๗	เพื่อให้ประชาชนมีถนนใน การสัญจร สะดวกรวดเร็ว	รายละเอียดตามแบบแปลน และประมาณการราคาของ อบต.นาออกกำหนด	๒๐๐,๐๐๐	๒๐๐,๐๐๐	๒๐๐,๐๐๐	๒๐๐,๐๐๐	๒๐๐,๐๐๐	ถนนได้รับการ พัฒนา	ประชาชนมีความสะดวก ในการสัญจรมากขึ้น	กองช่าง
๔๖	โครงการปรับปรุงถนนเพื่อการเกษตร บ้านม่วงทอง ม.๑๘	เพื่อให้ประชาชนมีถนนใน การสัญจร สะดวกรวดเร็ว	รายละเอียดตามแบบแปลน และประมาณการราคาของ อบต.นาออกกำหนด	๒๐๐,๐๐๐	๒๐๐,๐๐๐	๒๐๐,๐๐๐	๒๐๐,๐๐๐	๒๐๐,๐๐๐	ถนนได้รับการ พัฒนา	ประชาชนมีความสะดวก ในการสัญจรมากขึ้น	กองช่าง
๔๗	โครงการปรับปรุงถนนเพื่อการเกษตร บ้านสระแก้ว ม.๑๙	เพื่อให้ประชาชนมีถนนใน การสัญจร สะดวกรวดเร็ว	รายละเอียดตามแบบแปลน และประมาณการราคาของ อบต.นาออกกำหนด	๒๐๐,๐๐๐	๒๐๐,๐๐๐	๒๐๐,๐๐๐	๒๐๐,๐๐๐	๒๐๐,๐๐๐	ถนนได้รับการ พัฒนา	ประชาชนมีความสะดวก ในการสัญจรมากขึ้น	กองช่าง
๔๘	โครงการปรับปรุงถนนเพื่อการเกษตรไป บ้านนาออกคึก ม.๒๐	เพื่อให้ประชาชนมีถนนใน การสัญจร สะดวกรวดเร็ว	รายละเอียดตามแบบแปลน และประมาณการราคาของ อบต.นาออกกำหนด	๒๐๐,๐๐๐	๒๐๐,๐๐๐	๒๐๐,๐๐๐	๒๐๐,๐๐๐	๒๐๐,๐๐๐	ถนนได้รับการ พัฒนา	ประชาชนมีความสะดวก ในการสัญจรมากขึ้น	กองช่าง
๔๙	โครงการปรับปรุงถนนเพื่อการเกษตร บ้านโนนเกษม ม.๒๑	เพื่อให้ประชาชนมีถนนใน การสัญจร สะดวกรวดเร็ว	รายละเอียดตามแบบแปลน และประมาณการราคาของ อบต.นาออกกำหนด	๒๐๐,๐๐๐	๒๐๐,๐๐๐	๒๐๐,๐๐๐	๒๐๐,๐๐๐	๒๐๐,๐๐๐	ถนนได้รับการ พัฒนา	ประชาชนมีความสะดวก ในการสัญจรมากขึ้น	กองช่าง
๕๐	โครงการปรับปรุงถนนเพื่อการเกษตร บ้านสุขเกษม ม.๒๒	เพื่อให้ประชาชนมีถนนใน การสัญจร สะดวกรวดเร็ว	รายละเอียดตามแบบแปลน และประมาณการราคาของ อบต.นาออกกำหนด	๒๐๐,๐๐๐	๒๐๐,๐๐๐	๒๐๐,๐๐๐	๒๐๐,๐๐๐	๒๐๐,๐๐๐	ถนนได้รับการ พัฒนา	ประชาชนมีความสะดวก ในการสัญจรมากขึ้น	กองช่าง
๕๑	โครงการปรับปรุงถนนเพื่อการเกษตร บ้านริมพองพัฒนา ม.๒๓	เพื่อให้ประชาชนมีถนนใน การสัญจร สะดวกรวดเร็ว	รายละเอียดตามแบบแปลน และประมาณการราคาของ อบต.นาออกกำหนด	๒๐๐,๐๐๐	๒๐๐,๐๐๐	๒๐๐,๐๐๐	๒๐๐,๐๐๐	๒๐๐,๐๐๐	ถนนได้รับการ พัฒนา	ประชาชนมีความสะดวก ในการสัญจรมากขึ้น	กองช่าง
๕๒	โครงการปรับปรุงถนนเพื่อการเกษตร บ้านนาออก ม.๑ เส้นทางที่นางง เสถียร ยางศรี ถึงนางนงบุญล้อม พรมดวงดี	เพื่อให้ประชาชนมีถนนใน การสัญจร สะดวก รวดเร็ว	รายละเอียดตามแบบแปลน และประมาณการราคาของ อบต.นาออกกำหนด	-	๒๐๐,๐๐๐	-	-	-	ถนนได้รับการ พัฒนา	ประชาชนมีความสะดวก ในการสัญจรมากขึ้น	กองช่าง

ที่	โครงการ	วัตถุประสงค์	เป้าหมาย (ผลผลิตของโครงการ)	งบประมาณและที่ผ่านมา					ตัวชี้วัด (KPI)	ผลที่คาดว่าจะได้รับ	หน่วยงาน รับผิดชอบหลัก
				๒๕๖๖ (บาท)	๒๕๖๗ (บาท)	๒๕๖๘ (บาท)	๒๕๖๙ (บาท)	๒๕๗๐ (บาท)			
๕๓	โครงการปรับปรุงถนนเพื่อการเกษตรบ้านโคกล่าม ม.๒ เส้นแยกถนนางหนูพัน ทินแทน ไปตลอดสาย	เพื่อให้ประชาชนมีถนนในการสัญจร สะดวก รวดเร็ว	รายละเอียดตามแบบแปลนและประมาณการราคาของอบต.นากอกกำหนด	-	๒๐๐,๐๐๐	๒๐๐,๐๐๐	-	-	ถนนได้รับการพัฒนา	ประชาชนมีความสะดวกในการสัญจรมากขึ้น	กองช่าง
๕๔	โครงการปรับปรุงถนนเพื่อการเกษตรบ้านโคกล่าม ม.๒ เส้นห้วยบกโค้งไปเชื่อมต่อถนนนากอกคำถึงบ้านกุดดุก	เพื่อให้ประชาชนมีถนนในการสัญจร สะดวก รวดเร็ว	รายละเอียดตามแบบแปลนและประมาณการราคาของอบต.นากอกกำหนด	-	๒๐๐,๐๐๐	-	-	๒๐๐,๐๐๐	ถนนได้รับการพัฒนา	ประชาชนมีความสะดวกในการสัญจรมากขึ้น	กองช่าง
๕๕	โครงการปรับปรุงถนนเพื่อการเกษตรบ้านโคกล่าม ม.๒ เส้นไปฝายน้ำล้นลำน้ำพวย	เพื่อให้ประชาชนมีถนนในการสัญจร สะดวก รวดเร็ว	รายละเอียดตามแบบแปลนและประมาณการราคาของอบต.นากอกกำหนด	-	๒๐๐,๐๐๐	๒๐๐,๐๐๐	-	-	ถนนได้รับการพัฒนา	ประชาชนมีความสะดวกในการสัญจรมากขึ้น	กองช่าง
๕๖	โครงการปรับปรุงถนนเพื่อการเกษตรบ้านวังไฮ ม.๕ เส้นชะขาม, เส้นนางางดอกอุบล, เส้น ๓ แยกโคกหนองแต่ไปลำห้วยกอก	เพื่อให้ประชาชนมีถนนในการสัญจร สะดวก รวดเร็ว	รายละเอียดตามแบบแปลนและประมาณการราคาของอบต.นากอกกำหนด	๓๐๐,๐๐๐	-	-	-	-	ถนนได้รับการพัฒนา	ประชาชนมีความสะดวกในการสัญจรมากขึ้น	กองช่าง
๕๗	โครงการปรับปรุงถนนเพื่อการเกษตรบ้านแก ม. ๖ สายนาพ่อประพิชพลม่วง	เพื่อให้ประชาชนมีถนนในการสัญจร สะดวก รวดเร็ว	รายละเอียดตามแบบแปลนและประมาณการราคาของอบต.นากอกกำหนด	๒๐๐,๐๐๐	-	-	-	-	ถนนได้รับการพัฒนา	ประชาชนมีความสะดวกในการสัญจรมากขึ้น	กองช่าง
๕๘	โครงการปรับปรุงถนนเพื่อการเกษตรบ้านโนนงาม ม.๙ ไปบ้านโนนชาพอง	เพื่อให้ประชาชนมีถนนในการสัญจร สะดวก รวดเร็ว	รายละเอียดตามแบบแปลนและประมาณการราคาของอบต.นากอกกำหนด	๒๐๐,๐๐๐	-	-	-	-	ถนนได้รับการพัฒนา	ประชาชนมีความสะดวกในการสัญจรมากขึ้น	กองช่าง
๕๙	โครงการปรับปรุงถนนเพื่อการเกษตรบ้านโนนงาม ม.๙ ไปเส้นทางผู้ใหญ่วิมล ดาถ้ำ	เพื่อให้ประชาชนมีถนนในการสัญจร สะดวก รวดเร็ว	รายละเอียดตามแบบแปลนและประมาณการราคาของอบต.นากอกกำหนด	๒๐๐,๐๐๐	-	-	-	-	ถนนได้รับการพัฒนา	ประชาชนมีความสะดวกในการสัญจรมากขึ้น	กองช่าง
๖๐	โครงการปรับปรุงถนนเพื่อการเกษตรบ้านโนนงาม ม.๙ สายไปนาพอดพรมต้อ	เพื่อให้ประชาชนมีถนนในการสัญจร สะดวก รวดเร็ว	รายละเอียดตามแบบแปลนและประมาณการราคาของอบต.นากอกกำหนด	-	๒๐๐,๐๐๐	-	-	-	ถนนได้รับการพัฒนา	ประชาชนมีความสะดวกในการสัญจรมากขึ้น	กองช่าง

แบบ ผ. ๐๒

ที่	โครงการ	วัตถุประสงค์	เป้าหมาย (ผลผลิตของโครงการ)	งบประมาณและที่ผ่านมา					ตัวชี้วัด (KPI)	ผลที่คาดว่าจะได้รับ	หน่วยงาน รับผิดชอบ หลัก
				๒๕๖๖ (บาท)	๒๕๖๗ (บาท)	๒๕๖๘ (บาท)	๒๕๖๙ (บาท)	๒๕๗๐ (บาท)			
๖๑	โครงการปรับปรุงถนนเพื่อการเกษตร บ้านโนนงาม ม.๙ จากนาพอวันถึงนาพอประยูร	เพื่อให้ประชาชนมีถนนใน การสัญจร สะดวก รวดเร็ว	รายละเอียดตามแบบแปลน และประมาณการราคาของ อบต.นาออกกำหนด	-	-	-	๒๐๐,๐๐๐	-	ถนนได้รับ การพัฒนา	ประชาชนมีความสะดวก ในการสัญจรมากขึ้น	กองช่าง
๖๒	โครงการปรับปรุงถนนเพื่อการเกษตร ไปโรงสูบน้ำ บ้านโนนงาม ม.๙	เพื่อให้ประชาชนมีถนนใน การสัญจร สะดวก รวดเร็ว	รายละเอียดตามแบบแปลน และประมาณการราคาของ อบต.นาออกกำหนด	-	-	-	๒๐๐,๐๐๐	--	ถนนได้รับ การพัฒนา	ประชาชนมีความสะดวก ในการสัญจรมากขึ้น	กองช่าง
๖๓	โครงการปรับปรุงถนนเพื่อการเกษตร บ้านโคกสนั่น ม.๑๐ จากสามแยกหนองทุ่ม – แยกคอน กลอยเชื่อมต่อตำบลโนนสะอาด	เพื่อให้ประชาชนมีถนนใน การสัญจร สะดวก รวดเร็ว	รายละเอียดตามแบบแปลน และประมาณการราคาของ อบต.นาออกกำหนด	๒๐๐,๐๐๐	-	-	-	-	ถนนได้รับ การพัฒนา	ประชาชนมีความสะดวก ในการสัญจรมากขึ้น	กองช่าง
๖๔	โครงการปรับปรุงถนนเพื่อการเกษตร บ้านโคกสนั่น ม.๑๐ จากหนองทุ่ม -เขตติดต่อบ้านสุข เกษมเชื่อมต่อหมู่บ้าน	เพื่อให้ประชาชนมีถนนใน การสัญจร สะดวก รวดเร็ว	รายละเอียดตามแบบแปลน และประมาณการราคาของ อบต.นาออกกำหนด	๒๐๐,๐๐๐	-	-	-	-	ถนนได้รับ การพัฒนา	ประชาชนมีความสะดวก ในการสัญจรมากขึ้น	กองช่าง
๖๕	โครงการปรับปรุงถนนเพื่อการเกษตร บ้านโคกสนั่น ม.๑๐ จากแยกนาพอบุญโฮม –นาแม่ละคร	เพื่อให้ประชาชนมีถนนใน การสัญจร สะดวก รวดเร็ว	รายละเอียดตามแบบแปลน และประมาณการราคาของ อบต.นาออกกำหนด	๒๐๐,๐๐๐	-	-	-	๒๐๐,๐๐๐	ถนนได้รับ การพัฒนา	ประชาชนมีความสะดวก ในการสัญจรมากขึ้น	กองช่าง
๖๖	โครงการปรับปรุงถนนเพื่อการเกษตร บ้านโคกสนั่น ม.๑๐ จากอิสานเขียว – หนองทม (นาแม่สำลี)	เพื่อให้ประชาชนมีถนนใน การสัญจร สะดวก รวดเร็ว	รายละเอียดตามแบบแปลน และประมาณการราคาของ อบต.นาออกกำหนด	-	๒๐๐,๐๐๐	-	-	-	ถนนได้รับ การพัฒนา	ประชาชนมีความสะดวก ในการสัญจรมากขึ้น	กองช่าง
๖๗	โครงการปรับปรุงถนนเพื่อการเกษตร บ้านโคกสนั่น ม.๑๐ สายนาแม่สำลีถึงอิสานเขียว	เพื่อให้ประชาชนมีถนนใน การสัญจร สะดวก รวดเร็ว	รายละเอียดตามแบบแปลน และประมาณการราคาของ อบต.นาออกกำหนด	-	-	๒๐๐,๐๐๐	-	-	ถนนได้รับ การพัฒนา	ประชาชนมีความสะดวก ในการสัญจรมากขึ้น	กองช่าง
๖๘	โครงการปรับปรุงถนนเพื่อการเกษตร บ้านโคกสนั่น ม.๑๐ จากสามแยก นาแม่สมจิตถึงคอนกรอย	เพื่อให้ประชาชนมีถนนใน การสัญจร สะดวก รวดเร็ว	รายละเอียดตามแบบแปลน และประมาณการราคาของ อบต.นาออกกำหนด	-	-	๒๐๐,๐๐๐	-	-	ถนนได้รับ การพัฒนา	ประชาชนมีความสะดวก ในการสัญจรมากขึ้น	กองช่าง

ที่	โครงการ	วัตถุประสงค์	เป้าหมาย (ผลผลิตของโครงการ)	งบประมาณและที่ผ่านมา					ตัวชี้วัด (KPI)	ผลที่คาดว่าจะได้รับ	หน่วยงาน รับผิดชอบ หลัก
				๒๕๖๖ (บาท)	๒๕๖๗ (บาท)	๒๕๖๘ (บาท)	๒๕๖๙ (บาท)	๒๕๗๐ (บาท)			
๖๙	โครงการปรับปรุงถนนเพื่อการเกษตรบ้านโคกสนั่น ม.๑๐ จากสามแยกไร่พ่อนุญโฮมถึงนาพ้อเสรียญ	เพื่อให้ประชาชนมีถนนในการสัญจร สะดวก รวดเร็ว	รายละเอียดตามแบบแปลนและประมาณการราคาของอบต.นาออกกำหนด	-	-	๒๐๐,๐๐๐	-	-	ถนนได้รับการพัฒนา	ประชาชนมีความสะดวกในการสัญจรมากขึ้น	กองช่าง
๗๐	โครงการปรับปรุงถนนเพื่อการเกษตรบ้านโคกสนั่น ม.๑๐ จากสามแยกไร่อ้อยพ่อนุญโฮมถึงนาพ้อสง่า ซ้ายเลิศ	เพื่อให้ประชาชนมีถนนในการสัญจร สะดวก รวดเร็ว	รายละเอียดตามแบบแปลนและประมาณการราคาของอบต.นาออกกำหนด	-	-	๒๐๐,๐๐๐	-	-	ถนนได้รับการพัฒนา	ประชาชนมีความสะดวกในการสัญจรมากขึ้น	กองช่าง
๗๑	โครงการปรับปรุงถนนเพื่อการเกษตรบ้านโคกสนั่น ม.๑๐ แยกจากนาพ้อซารีถึงนาพ้อสวน	เพื่อให้ประชาชนมีถนนในการสัญจร สะดวก รวดเร็ว	รายละเอียดตามแบบแปลนและประมาณการราคาของอบต.นาออกกำหนด	-	-	๒๐๐,๐๐๐	-	-	ถนนได้รับการพัฒนา	ประชาชนมีความสะดวกในการสัญจรมากขึ้น	กองช่าง
๗๒	โครงการปรับปรุงถนนเพื่อการเกษตรบ้านโคกสนั่น ม.๑๐ เส้นทางจากนาแม่จุมถึงนาพ้อเข็มพร	เพื่อให้ประชาชนมีถนนในการสัญจร สะดวก รวดเร็ว	รายละเอียดตามแบบแปลนและประมาณการราคาของอบต.นาออกกำหนด	-	-	-	๒๐๐,๐๐๐	๒๐๐,๐๐๐	ถนนได้รับการพัฒนา	ประชาชนมีความสะดวกในการสัญจรมากขึ้น	กองช่าง
๗๓	โครงการปรับปรุงถนนเพื่อการเกษตรบ้านโคกสนั่น ม.๑๐ เส้นทางนาพ้อซารีถึงนาพ้อสวน	เพื่อให้ประชาชนมีถนนในการสัญจร สะดวก รวดเร็ว	รายละเอียดตามแบบแปลนและประมาณการราคาของอบต.นาออกกำหนด	-	-	-	๒๐๐,๐๐๐	-	ถนนได้รับการพัฒนา	ประชาชนมีความสะดวกในการสัญจรมากขึ้น	กองช่าง
๗๔	โครงการปรับปรุงถนนเพื่อการเกษตรบ้านโคกสนั่น ม.๑๐ จากนาพ้อโฮถึงนาพ้อยา	เพื่อให้ประชาชนมีถนนในการสัญจร สะดวก รวดเร็ว	รายละเอียดตามแบบแปลนและประมาณการราคาของอบต.นาออกกำหนด	-	-	-	๒๐๐,๐๐๐	-	ถนนได้รับการพัฒนา	ประชาชนมีความสะดวกในการสัญจรมากขึ้น	กองช่าง
๗๕	โครงการปรับปรุงถนนเพื่อการเกษตรบ้านโคกสนั่น ม.๑๐ จากไร่อ้อยพ่อนุญโฮมถึงนาแม่ละคร พิมพุดิ	เพื่อให้ประชาชนมีถนนในการสัญจร สะดวก รวดเร็ว	รายละเอียดตามแบบแปลนและประมาณการราคาของอบต.นาออกกำหนด	-	-	-	๒๐๐,๐๐๐	๒๐๐,๐๐๐	ถนนได้รับการพัฒนา	ประชาชนมีความสะดวกในการสัญจรมากขึ้น	กองช่าง
๗๖	โครงการปรับปรุงถนนเพื่อการเกษตรบ้านโคกสนั่น ม.๑๐ จากไร่อ้อยพ่อนุญถึงนาพ้อสง่า	เพื่อให้ประชาชนมีถนนในการสัญจร สะดวก รวดเร็ว	รายละเอียดตามแบบแปลนและประมาณการราคาของอบต.นาออกกำหนด	-	-	-	๒๐๐,๐๐๐	๒๐๐,๐๐๐	ถนนได้รับการพัฒนา	ประชาชนมีความสะดวกในการสัญจรมากขึ้น	กองช่าง
๗๗	โครงการปรับปรุงถนนเพื่อการเกษตรบ้านโคกสนั่น ม.๑๐ สายจากสามแยกนาแม่สำลีถึงอีสานเขียว	เพื่อให้ประชาชนมีถนนในการสัญจร สะดวก รวดเร็ว	รายละเอียดตามแบบแปลนและประมาณการราคาของอบต.นาออกกำหนด	-	-	-	-	๒๐๐,๐๐๐	ถนนได้รับการพัฒนา	ประชาชนมีความสะดวกในการสัญจรมากขึ้น	กองช่าง

ที่	โครงการ	วัตถุประสงค์	เป้าหมาย (ผลผลิตของโครงการ)	งบประมาณและที่ผ่านมา					ตัวชี้วัด (KPI)	ผลที่คาดว่าจะได้รับ	หน่วยงาน รับผิดชอบ หลัก
				๒๕๖๖ (บาท)	๒๕๖๗ (บาท)	๒๕๖๘ (บาท)	๒๕๖๙ (บาท)	๒๕๗๐ (บาท)			
๗๘	โครงการปรับปรุงถนนเพื่อการเกษตรบ้านโคกสนั่น ม.๑๐ จากสามแยกนาแม่สมจิตถึงนาพอสมติ	เพื่อให้ประชาชนมีถนนในการสัญจร สะดวก รวดเร็ว	รายละเอียดตามแบบแปลนและประมาณการราคาของอบต.นาออกกำหนด	-	-	-	-	๒๐๐,๐๐๐	ถนนได้รับการพัฒนา	ประชาชนมีความสะดวกในการสัญจรมากขึ้น	กองช่าง
๗๙	โครงการปรับปรุงถนนเพื่อการเกษตรบ้านโคกสนั่น ม.๑๐ จากแยกนาพ้อไฮถึงนาพ้อเอน	เพื่อให้ประชาชนมีถนนในการสัญจร สะดวก รวดเร็ว	รายละเอียดตามแบบแปลนและประมาณการราคาของอบต.นาออกกำหนด	-	-	-	-	๒๐๐,๐๐๐	ถนนได้รับการพัฒนา	ประชาชนมีความสะดวกในการสัญจรมากขึ้น	กองช่าง
๘๐	โครงการปรับปรุงถนนเพื่อการเกษตรบ้านตาลเดี่ยว ม.๑๑ ทางไปวัดป่าบ้านสระแก้ว	เพื่อให้ประชาชนมีถนนในการสัญจร สะดวก รวดเร็ว	รายละเอียดตามแบบแปลนและประมาณการราคาของอบต.นาออกกำหนด	๒๐๐,๐๐๐	-	-	-	-	ถนนได้รับการพัฒนา	ประชาชนมีความสะดวกในการสัญจรมากขึ้น	กองช่าง
๘๑	โครงการปรับปรุงถนนเพื่อการเกษตรบ้านตาลเดี่ยว ม.๑๑ ไปภูโคก	เพื่อให้ประชาชนมีถนนในการสัญจร สะดวก รวดเร็ว	รายละเอียดตามแบบแปลนและประมาณการราคาของอบต.นาออกกำหนด	-	-	๔๐๐,๐๐๐	-	-	ถนนได้รับการพัฒนา	ประชาชนมีความสะดวกในการสัญจรมากขึ้น	กองช่าง
๘๒	โครงการปรับปรุงถนนเพื่อการเกษตรบ้านหนองฝือ ม.๑๒ รอบบึงป่าซี	เพื่อให้ประชาชนมีถนนในการสัญจร สะดวก รวดเร็ว	รายละเอียดตามแบบแปลนและประมาณการราคาของอบต.นาออกกำหนด	๒๐๐,๐๐๐	-	-	-	-	ถนนได้รับการพัฒนา	ประชาชนมีความสะดวกในการสัญจรมากขึ้น	กองช่าง
๘๓	โครงการปรับปรุงถนนเพื่อการเกษตรบ้านหนองฝือ ม.๑๒ เส้นห้วยขามป้อม	เพื่อให้ประชาชนมีถนนในการสัญจร สะดวก รวดเร็ว	รายละเอียดตามแบบแปลนและประมาณการราคาของอบต.นาออกกำหนด	๒๐๐,๐๐๐	-	-	-	-	ถนนได้รับการพัฒนา	ประชาชนมีความสะดวกในการสัญจรมากขึ้น	กองช่าง
๘๔	โครงการปรับปรุงถนนเพื่อการเกษตรบ้านนาหนองทุ่ม ม.๑๓ เส้นไปวัดป่าห้วยช้างล้ม	เพื่อให้ประชาชนมีถนนในการสัญจร สะดวก รวดเร็ว	รายละเอียดตามแบบแปลนและประมาณการราคาของอบต.นาออกกำหนด	๒๐๐,๐๐๐	-	-	-	-	ถนนได้รับการพัฒนา	ประชาชนมีความสะดวกในการสัญจรมากขึ้น	กองช่าง
๘๕	โครงการปรับปรุงถนนเพื่อการเกษตรบ้านนาหนองทุ่ม ม.๑๓ เส้นไปบ้านพงษ์	เพื่อให้ประชาชนมีถนนในการสัญจร สะดวก รวดเร็ว	รายละเอียดตามแบบแปลนและประมาณการราคาของอบต.นาออกกำหนด	๒๐๐,๐๐๐	-	-	-	-	ถนนได้รับการพัฒนา	ประชาชนมีความสะดวกในการสัญจรมากขึ้น	กองช่าง

ที่	โครงการ	วัตถุประสงค์	เป้าหมาย (ผลผลิตของโครงการ)	งบประมาณและที่ผ่านมา					ตัวชี้วัด (KPI)	ผลที่คาดว่าจะได้รับ	หน่วยงาน รับผิดชอบ หลัก
				๒๕๖๖ (บาท)	๒๕๖๗ (บาท)	๒๕๖๘ (บาท)	๒๕๖๙ (บาท)	๒๕๗๐ (บาท)			
๘๖	โครงการปรับปรุงถนนเพื่อการเกษตร บ้านสมสนุก ม.๑๔ เส้นนาแวมอง	เพื่อให้ประชาชนมีถนนใน การสัญจร สะดวก รวดเร็ว	รายละเอียดตามแบบแปลน และประมาณการราคาของ อบต.นาออกกำหนด	๒๐๐,๐๐๐	-	-	-	-	ถนนได้รับการพัฒนา	ประชาชนมีความสะดวก ในการสัญจรมากขึ้น	กองช่าง
๘๗	โครงการปรับปรุงถนนเพื่อการเกษตร บ้านสมสนุก ม.๑๔ เส้นดอนพับ	เพื่อให้ประชาชนมีถนนใน การสัญจร สะดวก รวดเร็ว	รายละเอียดตามแบบแปลน และประมาณการราคาของ อบต.นาออกกำหนด	-	๒๐๐,๐๐๐	-	-	-	ถนนได้รับการพัฒนา	ประชาชนมีความสะดวก ในการสัญจรมากขึ้น	กองช่าง
๘๘	โครงการปรับปรุงถนนเพื่อการเกษตร บ้านสมสนุก ม.๑๔ ยุ่งป่าซาง	เพื่อให้ประชาชนมีถนนใน การสัญจร สะดวก รวดเร็ว	รายละเอียดตามแบบแปลน และประมาณการราคาของ อบต.นาออกกำหนด	-	-	๒๐๐,๐๐๐	-	-	ถนนได้รับการพัฒนา	ประชาชนมีความสะดวก ในการสัญจรมากขึ้น	กองช่าง
๘๙	โครงการปรับปรุงถนนเพื่อการเกษตร บ้านสมสนุก ม.๑๔ เส้นแวมอง พ้อบุญธรรม	เพื่อให้ประชาชนมีถนนใน การสัญจร สะดวก รวดเร็ว	รายละเอียดตามแบบแปลน และประมาณการราคาของ อบต.นาออกกำหนด	-	-	-	๒๐๐,๐๐๐	-	ถนนได้รับการพัฒนา	ประชาชนมีความสะดวก ในการสัญจรมากขึ้น	กองช่าง
๙๐	โครงการปรับปรุงถนนเพื่อการเกษตร บ้านห้วยบ่อทอง ม.๑๕ ไปภูหัวโล้น	เพื่อให้ประชาชนมีถนนใน การสัญจร สะดวก รวดเร็ว	รายละเอียดตามแบบแปลน และประมาณการราคาของ อบต.นาออกกำหนด	-	-	๒๐๐,๐๐๐	-	-	ถนนได้รับการพัฒนา	ประชาชนมีความสะดวก ในการสัญจรมากขึ้น	กองช่าง
๙๑	โครงการปรับปรุงถนนเพื่อการเกษตร บ้านท่าปากเป้ง ม.๑๖ ไปลำน้ำพวย	เพื่อให้ประชาชนมีถนนใน การสัญจร สะดวก รวดเร็ว	รายละเอียดตามแบบแปลน และประมาณการราคาของ อบต.นาออกกำหนด	๒๐๐,๐๐๐	-	-	-	-	ถนนได้รับการพัฒนา	ประชาชนมีความสะดวก ในการสัญจรมากขึ้น	กองช่าง
๙๒	โครงการปรับปรุงถนนเพื่อการเกษตร บ้านท่าปากเป้ง ม.๑๖ ไปกุดจาน	เพื่อให้ประชาชนมีถนนใน การสัญจร สะดวก รวดเร็ว	รายละเอียดตามแบบแปลน และประมาณการราคาของ อบต.นาออกกำหนด	-	-	๒๐๐,๐๐๐	-	-	ถนนได้รับการพัฒนา	ประชาชนมีความสะดวก ในการสัญจรมากขึ้น	กองช่าง
๙๓	โครงการปรับปรุงถนนเพื่อการเกษตร บ้านท่าปากเป้ง ม.๑๖ ไปโรงสูบน้ำ	เพื่อให้ประชาชนมีถนนใน การสัญจร สะดวก รวดเร็ว	รายละเอียดตามแบบแปลน และประมาณการราคาของ อบต.นาออกกำหนด	-	-	๒๐๐,๐๐๐	-	-	ถนนได้รับการพัฒนา	ประชาชนมีความสะดวก ในการสัญจรมากขึ้น	กองช่าง
๙๔	โครงการปรับปรุงถนนเพื่อการเกษตร บ้านนาออกคำ ม.๒๐ โคกบักเลี้ยง เชื่อมบ้านสุขเกษม	เพื่อให้ประชาชนมีถนนใน การสัญจร สะดวก รวดเร็ว	รายละเอียดตามแบบแปลน และประมาณการราคาของ อบต.นาออกกำหนด	-	๒๐๐,๐๐๐	-	-	-	ถนนได้รับการพัฒนา	ประชาชนมีความสะดวก ในการสัญจรมากขึ้น	กองช่าง

ที่	โครงการ	วัตถุประสงค์	เป้าหมาย (ผลผลิตของโครงการ)	งบประมาณและที่ผ่านมา					ตัวชี้วัด (KPI)	ผลที่คาดว่าจะได้รับ	หน่วยงาน รับผิดชอบ หลัก
				๒๕๖๖ (บาท)	๒๕๖๗ (บาท)	๒๕๖๘ (บาท)	๒๕๖๙ (บาท)	๒๕๗๐ (บาท)			
๙๕	โครงการปรับปรุงถนนเพื่อการเกษตร บ้านนาออกคำ ม.๒๐ จากนายนายบุญช่วย นาทอดุสิต พาน้อย	เพื่อให้ประชาชนมีถนนในการสัญจร สะดวก รวดเร็ว	รายละเอียดตามแบบแปลน และประมาณการราคาของ อบต.นาออกกำหนด	-	-	๓๐๐,๐๐๐	-	-	ถนนได้รับการพัฒนา	ประชาชนมีความสะดวก ในการสัญจรมากขึ้น	กองช่าง
๙๖	โครงการปรับปรุงถนนเพื่อการเกษตร บ้านนาออกคำ ม.๒๐ จากนาพ่อประยูร ถึง นาพ่อคำภาร อาตวงษ์	เพื่อให้ประชาชนมีถนนในการสัญจร สะดวก รวดเร็ว	รายละเอียดตามแบบแปลน และประมาณการราคาของ อบต.นาออกกำหนด	-	-	๒๐๐,๐๐๐	-	-	ถนนได้รับการพัฒนา	ประชาชนมีความสะดวก ในการสัญจรมากขึ้น	กองช่าง
๙๗	โครงการปรับปรุงถนนเพื่อการเกษตร บ้านนาออกคำ ม.๒๐ เส้นไปนาก้านัน	เพื่อให้ประชาชนมีถนนในการสัญจร สะดวก รวดเร็ว	รายละเอียดตามแบบแปลน และประมาณการราคาของ อบต.นาออกกำหนด	-	-	-	๒๐๐,๐๐๐	-	ถนนได้รับการพัฒนา	ประชาชนมีความสะดวก ในการสัญจรมากขึ้น	กองช่าง
๙๘	โครงการปรับปรุงถนนเพื่อการเกษตร บ้านโนนเกษม ม.๒๑ เส้นทางนายนายสุวรรณ อินนอก - นางหนูกี การะธา	เพื่อให้ประชาชนมีถนนในการสัญจร สะดวก รวดเร็ว	รายละเอียดตามแบบแปลน และประมาณการราคาของ อบต.นาออกกำหนด	-	-	-	๒๐๐,๐๐๐	-	ถนนได้รับการพัฒนา	ประชาชนมีความสะดวก ในการสัญจรมากขึ้น	กองช่าง
๙๙	โครงการปรับปรุงถนนเพื่อการเกษตร บ้านสุขเกษม ม.๒๒ เส้นนาพ่อเลิศ	เพื่อให้ประชาชนมีถนนในการสัญจร สะดวก รวดเร็ว	รายละเอียดตามแบบแปลน และประมาณการราคาของ อบต.นาออกกำหนด	๒๐๐,๐๐๐	-	-	-	-	ถนนได้รับการพัฒนา	ประชาชนมีความสะดวก ในการสัญจรมากขึ้น	กองช่าง
๑๐๐	โครงการปรับปรุงถนนเพื่อการเกษตร บ้านสุขเกษม ม.๒๒ เส้นสุขเกษม - โคกสนั่น	เพื่อให้ประชาชนมีถนนในการสัญจร สะดวก รวดเร็ว	รายละเอียดตามแบบแปลน และประมาณการราคาของ อบต.นาออกกำหนด	๒๐๐,๐๐๐	-	-	-	-	ถนนได้รับการพัฒนา	ประชาชนมีความสะดวก ในการสัญจรมากขึ้น	กองช่าง
๑๐๑	โครงการปรับปรุงถนนเพื่อการเกษตร บ้านสุขเกษม ม.๒๒ เส้นนาพ่อสุนทร - นากอกคำ	เพื่อให้ประชาชนมีถนนในการสัญจร สะดวก รวดเร็ว	รายละเอียดตามแบบแปลน และประมาณการราคาของ อบต.นาออกกำหนด	๒๐๐,๐๐๐	-	-	-	-	ถนนได้รับการพัฒนา	ประชาชนมีความสะดวก ในการสัญจรมากขึ้น	กองช่าง

ที่	โครงการ	วัตถุประสงค์	เป้าหมาย (ผลผลิตของโครงการ)	งบประมาณและที่ผ่านมา					ตัวชี้วัด (KPI)	ผลที่คาดว่าจะได้รับ	หน่วยงาน รับผิดชอบ หลัก
				๒๕๖๖ (บาท)	๒๕๖๗ (บาท)	๒๕๖๘ (บาท)	๒๕๖๙ (บาท)	๒๕๗๐ (บาท)			
๑๐๒	โครงการปรับปรุงถนนเพื่อการเกษตร บ้านสุขเกษม ม.๒๒ จากนาแม่ต่วนถึงแยกโคกสนั่น	เพื่อให้ประชาชนมีถนนในการสัญจร สะดวก รวดเร็ว	รายละเอียดตามแบบแปลนและประมาณการราคาของ อบต.นาออกกำหนด	-	-	๒๐๐,๐๐๐	-	-	ถนนได้รับการพัฒนา	ประชาชนมีความสะดวกในการสัญจรมากขึ้น	กองช่าง
๑๐๓	โครงการปรับปรุงถนนเพื่อการเกษตร บ้านสุขเกษม ม.๒๒ จากนานายวิเชียรราชบัวศรี ถึงแยกนาแม่สมจิต ผิวขำ	เพื่อให้ประชาชนมีถนนในการสัญจร สะดวก รวดเร็ว	รายละเอียดตามแบบแปลนและประมาณการราคาของ อบต.นาออกกำหนด	-	-	๒๐๐,๐๐๐	-	-	ถนนได้รับการพัฒนา	ประชาชนมีความสะดวกในการสัญจรมากขึ้น	กองช่าง
๑๐๔	โครงการปรับปรุงถนนเพื่อการเกษตร บ้านสุขเกษม ม.๒๒ เส้นทางพ่อบุญช่วงถึงนาแม่ติ่ม	เพื่อให้ประชาชนมีถนนในการสัญจร สะดวก รวดเร็ว	รายละเอียดตามแบบแปลนและประมาณการราคาของ อบต.นาออกกำหนด	-	-	-	๒๐๐,๐๐๐	-	ถนนได้รับการพัฒนา	ประชาชนมีความสะดวกในการสัญจรมากขึ้น	กองช่าง
๑๐๕	โครงการปรับปรุงถนนเพื่อการเกษตร บ้านสุขเกษม ม.๒๒ เส้นทางพ่อบุญตอนถึงนาออกคำ	เพื่อให้ประชาชนมีถนนในการสัญจร สะดวก รวดเร็ว	รายละเอียดตามแบบแปลนและประมาณการราคาของ อบต.นาออกกำหนด	-	-	-	๒๐๐,๐๐๐	-	ถนนได้รับการพัฒนา	ประชาชนมีความสะดวกในการสัญจรมากขึ้น	กองช่าง
๑๐๖	โครงการปรับปรุงถนนเพื่อการเกษตร บ้านสุขเกษม ม.๒๒ เส้นทางแม่ต่วนถึงนาพ่อเสถียร ชัยสงค์	เพื่อให้ประชาชนมีถนนในการสัญจร สะดวก รวดเร็ว	รายละเอียดตามแบบแปลนและประมาณการราคาของ อบต.นาออกกำหนด	-	-	-	๒๐๐,๐๐๐	-	ถนนได้รับการพัฒนา	ประชาชนมีความสะดวกในการสัญจรมากขึ้น	กองช่าง
๑๐๗	โครงการปรับปรุงถนนเพื่อการเกษตร บ้านสุขเกษม ม.๒๒ เส้นทางพ่อบุญประคัมถึงนาพ่อบุญเตียน บุญประคัม	เพื่อให้ประชาชนมีถนนในการสัญจร สะดวก รวดเร็ว	รายละเอียดตามแบบแปลนและประมาณการราคาของ อบต.นาออกกำหนด	-	-	-	๒๐๐,๐๐๐	-	ถนนได้รับการพัฒนา	ประชาชนมีความสะดวกในการสัญจรมากขึ้น	กองช่าง
๑๐๘	โครงการปรับปรุงถนนเพื่อการเกษตร บ้านสุขเกษม ม.๒๒ เส้นทางพ่อบุญถึงนาพ่อบุญเตียน	เพื่อให้ประชาชนมีถนนในการสัญจร สะดวก รวดเร็ว	รายละเอียดตามแบบแปลนและประมาณการราคาของ อบต.นาออกกำหนด	-	-	-	-	๒๐๐,๐๐๐	ถนนได้รับการพัฒนา	ประชาชนมีความสะดวกในการสัญจรมากขึ้น	กองช่าง
๑๐๙	โครงการปรับปรุงถนนเพื่อการเกษตร บ้านริมพองพัฒนา ม.๒๓ ไปคลองสาย ๘ สายนางวันดี แวงวัน	เพื่อให้ประชาชนมีถนนในการสัญจร สะดวก รวดเร็ว	รายละเอียดตามแบบแปลนและประมาณการราคาของ อบต.นาออกกำหนด	๒๐๐,๐๐๐	-	-	-	-	ถนนได้รับการพัฒนา	ประชาชนมีความสะดวกในการสัญจรมากขึ้น	กองช่าง
๑๑๐	โครงการปรับปรุงถนนเพื่อการเกษตร บ้านริมพองพัฒนา ม.๒๓ สายพองหลง	เพื่อให้ประชาชนมีถนนในการสัญจร สะดวก รวดเร็ว	รายละเอียดตามแบบแปลนและประมาณการราคาของ อบต.นาออกกำหนด	๕๐๐,๐๐๐	-	-	-	-	ถนนได้รับการพัฒนา	ประชาชนมีความสะดวกในการสัญจรมากขึ้น	กองช่าง

ที่	โครงการ	วัตถุประสงค์	เป้าหมาย (ผลผลิตของโครงการ)	งบประมาณและที่ผ่านมา					ตัวชี้วัด (KPI)	ผลที่คาดว่าจะได้รับ	หน่วยงาน รับผิดชอบ หลัก
				๒๕๖๖ (บาท)	๒๕๖๗ (บาท)	๒๕๖๘ (บาท)	๒๕๖๙ (บาท)	๒๕๗๐ (บาท)			
๑๒๘	โครงการก่อสร้างถนนคอนกรีตเสริมเหล็ก บ้านม่วงทอง ม.๑๘	เพื่อให้ประชาชนมีถนนในการสัญจร สะดวก รวดเร็ว	รายละเอียดตามแบบแปลนและประมาณการราคาของ อบต.นาออกกำหนด	๒๐๐,๐๐๐	๒๐๐,๐๐๐	๒๐๐,๐๐๐	๒๐๐,๐๐๐	๒๐๐,๐๐๐	ถนนได้รับการพัฒนา	ประชาชนมีความสะดวกในการสัญจรมากขึ้น	กองช่าง
๑๒๙	โครงการก่อสร้างถนนคอนกรีตเสริมเหล็ก บ้านสระแก้ว ม.๑๙	เพื่อให้ประชาชนมีถนนในการสัญจร สะดวก รวดเร็ว	รายละเอียดตามแบบแปลนและประมาณการราคาของ อบต.นาออกกำหนด	๒๐๐,๐๐๐	๒๐๐,๐๐๐	๒๐๐,๐๐๐	๒๐๐,๐๐๐	๒๐๐,๐๐๐	ถนนได้รับการพัฒนา	ประชาชนมีความสะดวกในการสัญจรมากขึ้น	กองช่าง
๑๓๐	โครงการก่อสร้างถนนคอนกรีตเสริมเหล็ก บ้านนาออกคำ ม.๒๐	เพื่อให้ประชาชนมีถนนในการสัญจร สะดวก รวดเร็ว	รายละเอียดตามแบบแปลนและประมาณการราคาของ อบต.นาออกกำหนด	๒๐๐,๐๐๐	๒๐๐,๐๐๐	๒๐๐,๐๐๐	๒๐๐,๐๐๐	๒๐๐,๐๐๐	ถนนได้รับการพัฒนา	ประชาชนมีความสะดวกในการสัญจรมากขึ้น	กองช่าง
๑๓๑	โครงการก่อสร้างถนนคอนกรีตเสริมเหล็ก บ้านโนนเกษม ม.๒๑	เพื่อให้ประชาชนมีถนนในการสัญจร สะดวก รวดเร็ว	รายละเอียดตามแบบแปลนและประมาณการราคาของ อบต.นาออกกำหนด	๒๐๐,๐๐๐	๒๐๐,๐๐๐	๒๐๐,๐๐๐	๒๐๐,๐๐๐	๒๐๐,๐๐๐	ถนนได้รับการพัฒนา	ประชาชนมีความสะดวกในการสัญจรมากขึ้น	กองช่าง
๑๓๒	โครงการก่อสร้างถนนคอนกรีตเสริมเหล็ก บ้านสุขเกษม ม.๒๒	เพื่อให้ประชาชนมีถนนในการสัญจร สะดวก รวดเร็ว	รายละเอียดตามแบบแปลนและประมาณการราคาของ อบต.นาออกกำหนด	๒๐๐,๐๐๐	๒๐๐,๐๐๐	๒๐๐,๐๐๐	๒๐๐,๐๐๐	๒๐๐,๐๐๐	ถนนได้รับการพัฒนา	ประชาชนมีความสะดวกในการสัญจรมากขึ้น	กองช่าง
๑๓๓	โครงการก่อสร้างถนนคอนกรีตเสริมเหล็ก บ้านริมพองพัฒนา ม.๒๓	เพื่อให้ประชาชนมีถนนในการสัญจร สะดวก รวดเร็ว	รายละเอียดตามแบบแปลนและประมาณการราคาของ อบต.นาออกกำหนด	๒๐๐,๐๐๐	๒๐๐,๐๐๐	๒๐๐,๐๐๐	๒๐๐,๐๐๐	๒๐๐,๐๐๐	ถนนได้รับการพัฒนา	ประชาชนมีความสะดวกในการสัญจรมากขึ้น	กองช่าง
๑๓๔	โครงการก่อสร้างถนนคอนกรีตเสริมเหล็ก บ้านนาออก ม.๑ บ้านนางทองห้วยชัยมาลา ถึงนางราษฎร์ บุญสุทร	เพื่อให้ประชาชนมีถนนในการสัญจร สะดวก รวดเร็ว	รายละเอียดตามแบบแปลนและประมาณการราคาของ อบต.นาออกกำหนด	๒๕๐,๐๐๐	-	-	-	-	ถนนได้รับการพัฒนา	ประชาชนมีความสะดวกในการสัญจรมากขึ้น	กองช่าง
๑๓๕	โครงการก่อสร้างถนนคอนกรีตเสริมเหล็ก บ้านโคกลำ ม.๒ จากแยกบ้านนางสุกัลยา อากานีส ถึงถนนเส้นไปบ้านหนองแดง	เพื่อให้ประชาชนมีถนนในการสัญจร สะดวก รวดเร็ว	รายละเอียดตามแบบแปลนและประมาณการราคาของ อบต.นาออกกำหนด	-	๒๐๐,๐๐๐	-	-	-	ถนนได้รับการพัฒนา	ประชาชนมีความสะดวกในการสัญจรมากขึ้น	กองช่าง

ที่	โครงการ	วัตถุประสงค์	เป้าหมาย (ผลผลิตของโครงการ)	งบประมาณและที่ผ่านมา					ตัวชี้วัด (KPI)	ผลที่คาดว่าจะได้รับ	หน่วยงาน รับผิดชอบ หลัก
				๒๕๖๖ (บาท)	๒๕๖๗ (บาท)	๒๕๖๘ (บาท)	๒๕๖๙ (บาท)	๒๕๗๐ (บาท)			
๑๓๖	โครงการก่อสร้างถนนคอนกรีตเสริมเหล็ก บ้านโคกล่าม ม.๒ จากบ้านนางสำลี บุญหลง ไปถึงบ้านนางคำปิ่น ศรีม่วง	เพื่อให้ประชาชนมีถนนในการสัญจร สะดวก รวดเร็ว	รายละเอียดตามแบบแปลนและประมาณการราคาของ อบรม.นากอกกำหนด	-	๒๐๐,๐๐๐	๒๐๐,๐๐๐	-	-	ถนนได้รับการพัฒนา	ประชาชนมีความสะดวกในการสัญจรมากขึ้น	กองช่าง
๑๓๗	โครงการก่อสร้างถนนคอนกรีตเสริมเหล็ก บ้านวังโฮ ม.๕ เส้นสี่แยกวัดทุ่งสว่างผ่านโคกหนองแต้ สิ้นสุดลำน้ำห้วยกอก	เพื่อให้ประชาชนมีถนนในการสัญจร สะดวก รวดเร็ว	รายละเอียดตามแบบแปลนและประมาณการราคาของ อบรม.นากอกกำหนด	-	-	-	๕๐๐,๐๐๐	-	ถนนได้รับการพัฒนา	ประชาชนมีความสะดวกในการสัญจรมากขึ้น	กองช่าง
๑๓๘	โครงการก่อสร้างถนนคอนกรีตเสริมเหล็ก บ้านแก ม.๖ สายหลังโคกสูง	เพื่อให้ประชาชนมีถนนในการสัญจร สะดวก รวดเร็ว	รายละเอียดตามแบบแปลนและประมาณการราคาของ อบรม.นากอกกำหนด	๒๐๐,๐๐๐	-	-	-	๒๐๐,๐๐๐	ถนนได้รับการพัฒนา	ประชาชนมีความสะดวกในการสัญจรมากขึ้น	กองช่าง
๑๓๙	โครงการก่อสร้างถนนคอนกรีตเสริมเหล็ก บ้านแก หมู่.๖ สายบ้านพ้อวีเชียร วินสา	เพื่อให้ประชาชนมีถนนในการสัญจร สะดวก รวดเร็ว	รายละเอียดตามแบบแปลนและประมาณการราคาของ อบรม.นากอกกำหนด	๒๐๐,๐๐๐	-	-	-	-	ถนนได้รับการพัฒนา	ประชาชนมีความสะดวกในการสัญจรมากขึ้น	กองช่าง
๑๔๐	โครงการก่อสร้างถนนคอนกรีตเสริมเหล็ก บ้านแก ม.๖ สายบ้านนายประพิช พลม่วง	เพื่อให้ประชาชนมีถนนในการสัญจร สะดวก รวดเร็ว	รายละเอียดตามแบบแปลนและประมาณการราคาของ อบรม.นากอกกำหนด	๑๕๐,๐๐๐	-	-	-	-	ถนนได้รับการพัฒนา	ประชาชนมีความสะดวกในการสัญจรมากขึ้น	กองช่าง
๑๔๑	โครงการก่อสร้างถนนคอนกรีตเสริมเหล็ก ถนนเชื่อมบ้านโนนข่า ม.๗ - บ้านโนนงาม -บ้านโนนเกษม	เพื่อให้ประชาชนมีถนนในการสัญจร สะดวก รวดเร็ว	รายละเอียดตามแบบแปลนและประมาณการราคาของ อบรม.นากอกกำหนด	๕๐๐,๐๐๐	-	-	-	-	ถนนได้รับการพัฒนา	ประชาชนมีความสะดวกในการสัญจรมากขึ้น	กองช่าง
๑๔๒	โครงการก่อสร้างถนนคอนกรีตเสริมเหล็ก บ้านตาลเดี่ยว ม.๑๑ ไปตลาดปสนสถาน (ป่าช้า)	เพื่อให้ประชาชนมีถนนในการสัญจร สะดวก รวดเร็ว	รายละเอียดตามแบบแปลนและประมาณการราคาของ อบรม.นากอกกำหนด	๕๐๐,๐๐๐	-	-	-	-	ถนนได้รับการพัฒนา	ประชาชนมีความสะดวกในการสัญจรมากขึ้น	กองช่าง
๑๔๓	โครงการก่อสร้างถนนคอนกรีตเสริมเหล็ก บ้านตาลเดี่ยว ม.๑๑ รอบหมู่บ้าน	เพื่อให้ประชาชนมีถนนในการสัญจร สะดวก รวดเร็ว	รายละเอียดตามแบบแปลนและประมาณการราคาของ อบรม.นากอกกำหนด	๕๐๐,๐๐๐	-	-	-	-	ถนนได้รับการพัฒนา	ประชาชนมีความสะดวกในการสัญจรมากขึ้น	กองช่าง

ที่	โครงการ	วัตถุประสงค์	เป้าหมาย (ผลผลิตของโครงการ)	งบประมาณและที่ผ่านมา					ตัวชี้วัด (KPI)	ผลที่คาดว่าจะได้รับ	หน่วยงาน รับผิดชอบ หลัก
				๒๕๖๖ (บาท)	๒๕๖๗ (บาท)	๒๕๖๘ (บาท)	๒๕๖๙ (บาท)	๒๕๗๐ (บาท)			
๑๔๔	โครงการก่อสร้างถนนคอนกรีตเสริมเหล็ก บ้านตาลเตี้ยว ม.๑๑ ไปวัดป่า บ้านสระแก้ว	เพื่อให้ประชาชนมีถนนในการสัญจร สะดวก รวดเร็ว	รายละเอียดตามแบบแปลนและประมาณการราคาของ งบประมาณที่กำหนด	-	-	-	๕๐๐,๐๐๐	-	ถนนได้รับการพัฒนา	ประชาชนมีความสะดวกในการสัญจรมากขึ้น	กองช่าง
๑๔๕	โครงการก่อสร้างถนนคอนกรีตเสริมเหล็ก บ้านตาลเตี้ยว ม.๑๑ ไปภูโคก	เพื่อให้ประชาชนมีถนนในการสัญจร สะดวก รวดเร็ว	รายละเอียดตามแบบแปลนและประมาณการราคาของ งบประมาณที่กำหนด	-	-	-	-	๕๐๐,๐๐๐	ถนนได้รับการพัฒนา	ประชาชนมีความสะดวกในการสัญจรมากขึ้น	กองช่าง
๑๔๖	โครงการก่อสร้างถนนคอนกรีตเสริมเหล็ก บ้านหนองฝือ ม.๑๒ เส้นจากสี่แยกหน้า โรงเรียนด้านตะวันตกไปจุดถนนเส้นไปบ้านท่าปากเป้ง	เพื่อให้ประชาชนมีถนนในการสัญจร สะดวก รวดเร็ว	รายละเอียดตามแบบแปลนและประมาณการราคาของ งบประมาณที่กำหนด	๓๐๐,๐๐๐	-	-	-	-	ถนนได้รับการพัฒนา	ประชาชนมีความสะดวกในการสัญจรมากขึ้น	กองช่าง
๑๔๗	โครงการก่อสร้างถนนคอนกรีตเสริมเหล็ก บ้านนาหนองทุ่ม ม.๑๓ ไปทางวัดป่าคุ้มศรีวิสัย	เพื่อให้ประชาชนมีถนนในการสัญจร สะดวก รวดเร็ว	รายละเอียดตามแบบแปลนและประมาณการราคาของ งบประมาณที่กำหนด	-	๒๐๐,๐๐๐	-	-	-	ถนนได้รับการพัฒนา	ประชาชนมีความสะดวกในการสัญจรมากขึ้น	กองช่าง
๑๔๘	โครงการก่อสร้างถนนคอนกรีตเสริมเหล็ก บ้านม่วงทอง ม.๑๘ (กุดฉิม)	เพื่อให้ประชาชนมีถนนในการสัญจร สะดวก รวดเร็ว	รายละเอียดตามแบบแปลนและประมาณการราคาของ งบประมาณที่กำหนด	๒๐๐,๐๐๐	๒๐๐,๐๐๐	-	-	-	ถนนได้รับการพัฒนา	ประชาชนมีความสะดวกในการสัญจรมากขึ้น	กองช่าง
๑๔๙	โครงการก่อสร้างถนนคอนกรีตเสริมเหล็ก บ้านม่วงทอง ม.๑๘ ศาลา ศาลพระภูมิถึงบ้านนาผาตา ทาลุน	เพื่อให้ประชาชนมีถนนในการสัญจร สะดวก รวดเร็ว	รายละเอียดตามแบบแปลนและประมาณการราคาของ งบประมาณที่กำหนด	๒๐๐,๐๐๐	-	-	-	-	ถนนได้รับการพัฒนา	ประชาชนมีความสะดวกในการสัญจรมากขึ้น	กองช่าง
๑๕๐	โครงการก่อสร้างถนนคอนกรีตเสริมเหล็ก บ้านม่วงทอง ม.๑๘ เส้นทางที่สาธารณะ	เพื่อให้ประชาชนมีถนนในการสัญจร สะดวก รวดเร็ว	รายละเอียดตามแบบแปลนและประมาณการราคาของ งบประมาณที่กำหนด	-	๒๐๐,๐๐๐	-	-	-	ถนนได้รับการพัฒนา	ประชาชนมีความสะดวกในการสัญจรมากขึ้น	กองช่าง
๑๕๑	โครงการก่อสร้างถนนคอนกรีตเสริมเหล็ก บ้านม่วงทอง ม.๑๘ จากบ้านนายสมหวังถึงบ้านนายชาญ บรรดาศักดิ์	เพื่อให้ประชาชนมีถนนในการสัญจร สะดวก รวดเร็ว	รายละเอียดตามแบบแปลนและประมาณการราคาของ งบประมาณที่กำหนด	-	-	๒๐๐,๐๐๐	-	-	ถนนได้รับการพัฒนา	ประชาชนมีความสะดวกในการสัญจรมากขึ้น	กองช่าง

แบบ ผ. ๐๒

ที่	โครงการ	วัตถุประสงค์	เป้าหมาย (ผลผลิตของโครงการ)	งบประมาณและที่ผ่านมา					ตัวชี้วัด (KPI)	ผลที่คาดว่าจะได้รับ	หน่วยงาน รับผิดชอบ หลัก
				๒๕๖๖ (บาท)	๒๕๖๗ (บาท)	๒๕๖๘ (บาท)	๒๕๖๙ (บาท)	๒๕๗๐ (บาท)			
๑๕๒	โครงการก่อสร้างถนนคอนกรีตเสริมเหล็ก บ้านม่วงทอง ม.๑๘ จากบ้านนายสมย์ถึง บ้านนายทองศูนย์ บัวจรรย์	เพื่อให้ประชาชนมีถนนในการสัญจร สะดวก รวดเร็ว	รายละเอียดตามแบบแปลนและประมาณการราคาของ อบต.นาออกกำหนด	-	-	๒๐๐,๐๐๐	-	-	ถนนได้รับการพัฒนา	ประชาชนมีความสะดวกในการสัญจรมากขึ้น	กองช่าง
๑๕๓	โครงการก่อสร้างถนนคอนกรีตเสริมเหล็ก บ้านม่วงทอง ม.๑๘ เส้นสามแยกบ้านนายประกอบถึงบ้านนายอำนาจ โสคำ	เพื่อให้ประชาชนมีถนนในการสัญจร สะดวก รวดเร็ว	รายละเอียดตามแบบแปลนและประมาณการราคาของ อบต.นาออกกำหนด	-	-	-	-	๒๐๐,๐๐๐	ถนนได้รับการพัฒนา	ประชาชนมีความสะดวกในการสัญจรมากขึ้น	กองช่าง
๑๕๔	โครงการก่อสร้างถนนคอนกรีตเสริมเหล็ก บ้านนาออกคำ ม.๒๐ จากบ้านนายชาญ – บ้านนางมะลิวัน	เพื่อให้ประชาชนมีถนนในการสัญจร สะดวก รวดเร็ว	รายละเอียดตามแบบแปลนและประมาณการราคาของ อบต.นาออกกำหนด	๒๐๐,๐๐๐	-	-	-	-	ถนนได้รับการพัฒนา	ประชาชนมีความสะดวกในการสัญจรมากขึ้น	กองช่าง
๑๕๕	โครงการก่อสร้างถนนคอนกรีตเสริมเหล็ก บ้านนาออกคำ ม.๒๐ เส้นไปบ้านนายทอง ประเสริฐไทย	เพื่อให้ประชาชนมีถนนในการสัญจร สะดวก รวดเร็ว	รายละเอียดตามแบบแปลนและประมาณการราคาของ อบต.นาออกกำหนด	-	๓๐๐,๐๐๐	-	-	-	ถนนได้รับการพัฒนา	ประชาชนมีความสะดวกในการสัญจรมากขึ้น	กองช่าง
๑๕๖	โครงการก่อสร้างถนนคอนกรีตเสริมเหล็ก บ้านนาออกคำ ม.๒๐ จากบ้านนางประหยัดถึงบ้านพ่อสมพงษ์	เพื่อให้ประชาชนมีถนนในการสัญจร สะดวก รวดเร็ว	รายละเอียดตามแบบแปลนและประมาณการราคาของ อบต.นาออกกำหนด	-	-	-	-	๒๐๐,๐๐๐	ถนนได้รับการพัฒนา	ประชาชนมีความสะดวกในการสัญจรมากขึ้น	กองช่าง
๑๕๗	โครงการก่อสร้างถนนคอนกรีตเสริมเหล็ก บ้านโนนเกษม ม.๒๑ เส้นทางโนนเกษม – วัดป่า	เพื่อให้ประชาชนมีถนนในการสัญจร สะดวก รวดเร็ว	รายละเอียดตามแบบแปลนและประมาณการราคาของ อบต.นาออกกำหนด	๕๐๐,๐๐๐	-	-	-	-	ถนนได้รับการพัฒนา	ประชาชนมีความสะดวกในการสัญจรมากขึ้น	กองช่าง
๑๕๘	โครงการก่อสร้างถนนคอนกรีตเสริมเหล็ก บ้านโนนเกษม ม.๒๑ เส้นทางบ้านนางทองเหรียญ – นายประนอม	เพื่อให้ประชาชนมีถนนในการสัญจร สะดวก รวดเร็ว	รายละเอียดตามแบบแปลนและประมาณการราคาของ อบต.นาออกกำหนด	-	๕๐๐,๐๐๐	-	-	-	ถนนได้รับการพัฒนา	ประชาชนมีความสะดวกในการสัญจรมากขึ้น	กองช่าง
๑๕๙	โครงการก่อสร้างถนนคอนกรีตเสริมเหล็ก บ้านสุขเกษม ม.๒๒ เส้นบ้านแม่สถิตย์	เพื่อให้ประชาชนมีถนนในการสัญจร สะดวก รวดเร็ว	รายละเอียดตามแบบแปลนและประมาณการราคาของ อบต.นาออกกำหนด	๒๐๐,๐๐๐	-	-	-	-	ถนนได้รับการพัฒนา	ประชาชนมีความสะดวกในการสัญจรมากขึ้น	กองช่าง
๑๖๐	โครงการก่อสร้างถนนคอนกรีตเสริมเหล็ก บ้านสุขเกษม ม.๒๒ เส้นนาพ้อม์ถึง นาพ้อม์บุญเลิศ	เพื่อให้ประชาชนมีถนนในการสัญจร สะดวก รวดเร็ว	รายละเอียดตามแบบแปลนและประมาณการราคาของ อบต.นาออกกำหนด	-	-	-	๒๐๐,๐๐๐	-	ถนนได้รับการพัฒนา	ประชาชนมีความสะดวกในการสัญจรมากขึ้น	กองช่าง

ที่	โครงการ	วัตถุประสงค์	เป้าหมาย (ผลผลิตของโครงการ)	งบประมาณและที่ผ่านมา					ตัวชี้วัด (KPI)	ผลที่คาดว่าจะได้รับ	หน่วยงาน รับผิดชอบ หลัก
				๒๕๖๖ (บาท)	๒๕๖๗ (บาท)	๒๕๖๘ (บาท)	๒๕๖๙ (บาท)	๒๕๗๐ (บาท)			
๑๖๑	โครงการก่อสร้างถนนคอนกรีตเสริมเหล็ก บ้านสุขเกษม ม.๒๒ เส้นนาพ้อเลิศ	เพื่อให้ประชาชนมีถนนในการสัญจร สะดวก รวดเร็ว	รายละเอียดตามแบบแปลน และประมาณการราคาของ อบต.นากกอกำหนด	-	-	-	-	๒๐๐,๐๐๐	ถนนได้รับการพัฒนา	ประชาชนมีความสะดวกในการสัญจรมากขึ้น	กองช่าง
๑๖๒	โครงการก่อสร้างถนนคอนกรีตเสริมเหล็ก บ้านสุขเกษม ม.๒๒ เส้นนาแม่สถิตถึง นาพ้อทองสินธุ์	เพื่อให้ประชาชนมีถนนในการสัญจร สะดวก รวดเร็ว	รายละเอียดตามแบบแปลน และประมาณการราคาของ อบต.นากกอกำหนด	-	-	-	-	๒๐๐,๐๐๐	ถนนได้รับการพัฒนา	ประชาชนมีความสะดวกในการสัญจรมากขึ้น	กองช่าง
๑๖๓	โครงการก่อสร้างถนนคอนกรีตเสริมเหล็ก บ้านริมพองพัฒนา ม.๒๓ ไปบ้านวังไฮ	เพื่อให้ประชาชนมีถนนในการสัญจร สะดวก รวดเร็ว	รายละเอียดตามแบบแปลน และประมาณการราคาของ อบต.นากกอกำหนด	-	๑๕๐๐,๐๐๐	-	-	-	ถนนได้รับการพัฒนา	ประชาชนมีความสะดวกในการสัญจรมากขึ้น	กองช่าง
๑๖๔	โครงการก่อสร้างถนนคอนกรีตเสริมเหล็ก บ้านริมพองพัฒนา ม.๒๓ สายนายสำเร็จ แสนมณี	เพื่อให้ประชาชนมีถนนในการสัญจร สะดวก รวดเร็ว	รายละเอียดตามแบบแปลน และประมาณการราคาของ อบต.นากกอกำหนด	-	-	-	-	๒๐๐,๐๐๐	ถนนได้รับการพัฒนา	ประชาชนมีความสะดวกในการสัญจรมากขึ้น	กองช่าง

ที่	โครงการ	วัตถุประสงค์	เป้าหมาย (ผลผลิตของโครงการ)	งบประมาณและที่ผ่านมา					ตัวชี้วัด (KPI)	ผลที่คาดว่าจะ ได้รับ	หน่วยงาน รับผิดชอบ หลัก
				๒๕๖๖ (บาท)	๒๕๖๗ (บาท)	๒๕๖๘ (บาท)	๒๕๖๙ (บาท)	๒๕๗๐ (บาท)			
๑๘๓	โครงการปรับปรุงถนนคอนกรีตเสริมเหล็ก บ้านสระแก้ว ม.๑๙	เพื่อให้ประชาชนมีถนนใน การสัญจร สะดวก รวดเร็ว	รายละเอียดตามแบบแปลน และประมาณการราคาของ อบต.นาออกกำหนด	๒๐๐,๐๐๐	๒๐๐,๐๐๐	๒๐๐,๐๐๐	๒๐๐,๐๐๐	๒๐๐,๐๐๐	ถนนได้รับการพัฒนา	ประชาชนมีความ สะดวกในการ สัญจรมากขึ้น	กองช่าง
๑๘๔	โครงการปรับปรุงถนนคอนกรีตเสริมเหล็ก บ้านนาออกค้ำ ม.๒๐	เพื่อให้ประชาชนมีถนนใน การสัญจร สะดวก รวดเร็ว	รายละเอียดตามแบบแปลน และประมาณการราคาของ อบต.นาออกกำหนด	๒๐๐,๐๐๐	๒๐๐,๐๐๐	๒๐๐,๐๐๐	๒๐๐,๐๐๐	๒๐๐,๐๐๐	ถนนได้รับการพัฒนา	ประชาชนมีความ สะดวกในการ สัญจรมากขึ้น	กองช่าง
๑๘๕	โครงการปรับปรุงถนนคอนกรีตเสริมเหล็ก บ้านโนนเกษม ม.๒๑	เพื่อให้ประชาชนมีถนนใน การสัญจร สะดวก รวดเร็ว	รายละเอียดตามแบบแปลน และประมาณการราคาของ อบต.นาออกกำหนด	๒๐๐,๐๐๐	๒๐๐,๐๐๐	๒๐๐,๐๐๐	๒๐๐,๐๐๐	๒๐๐,๐๐๐	ถนนได้รับการพัฒนา	ประชาชนมีความ สะดวกในการ สัญจรมากขึ้น	กองช่าง
๑๘๖	โครงการปรับปรุงถนนคอนกรีตเสริมเหล็ก บ้านสุขเกษม ม.๒๒	เพื่อให้ประชาชนมีถนนใน การสัญจร สะดวก รวดเร็ว	รายละเอียดตามแบบแปลน และประมาณการราคาของ อบต.นาออกกำหนด	๒๐๐,๐๐๐	๒๐๐,๐๐๐	๒๐๐,๐๐๐	๒๐๐,๐๐๐	๒๐๐,๐๐๐	ถนนได้รับการพัฒนา	ประชาชนมีความ สะดวกในการ สัญจรมากขึ้น	กองช่าง
๑๘๗	โครงการปรับปรุงถนนคอนกรีตเสริมเหล็ก บ้านริมพองพัฒนา ม.๒๓	เพื่อให้ประชาชนมีถนนใน การสัญจร สะดวก รวดเร็ว	รายละเอียดตามแบบแปลน และประมาณการราคาของ อบต.นาออกกำหนด	๒๐๐,๐๐๐	๒๐๐,๐๐๐	๒๐๐,๐๐๐	๒๐๐,๐๐๐	๒๐๐,๐๐๐	ถนนได้รับการพัฒนา	ประชาชนมีความ สะดวกในการ สัญจรมากขึ้น	กองช่าง
๑๘๘	โครงการปรับปรุงถนนคอนกรีตเสริมเหล็ก บ้านนาออก ม.๑ เส้นข้างวัดอรัญญาวาส	เพื่อให้ประชาชนมีถนนใน การสัญจร สะดวก รวดเร็ว	รายละเอียดตามแบบแปลน และประมาณการราคาของ อบต.นาออกกำหนด	๒๐๐,๐๐๐	-	-	-	-	ถนนได้รับการพัฒนา	ประชาชนมีความ สะดวกในการ สัญจรมากขึ้น	กองช่าง
๑๘๙	โครงการปรับปรุงถนนคอนกรีตเสริมเหล็ก บ้านโคกลำม ม.๒ จากเส้นอุตร - ชุมแพ ไปบ้านนางนารถ เคนวัน	เพื่อให้ประชาชนมีถนนใน การสัญจร สะดวก รวดเร็ว	รายละเอียดตามแบบแปลน และประมาณการราคาของ อบต.นาออกกำหนด	๒๕๐,๐๐๐	๒๐๐,๐๐๐	-	-	-	ถนนได้รับการพัฒนา	ประชาชนมีความ สะดวกในการ สัญจรมากขึ้น	กองช่าง
๑๙๐	โครงการปรับปรุงถนนคอนกรีตเสริมเหล็ก บ้านโคกลำม ม.๒ จากถนนเส้นบ้าน นางเกศนิพร สอนการ ถึงเส้นรอบหมู่บ้าน	เพื่อให้ประชาชนมีถนนใน การสัญจร สะดวก รวดเร็ว	รายละเอียดตามแบบแปลน และประมาณการราคาของ อบต.นาออกกำหนด	-	-	-	-	๒๐๐,๐๐๐	ถนนได้รับการพัฒนา	ประชาชนมีความ สะดวกในการ สัญจรมากขึ้น	กองช่าง

ที่	โครงการ	วัตถุประสงค์	เป้าหมาย (ผลผลิตของโครงการ)	งบประมาณและที่ผ่านมา					ตัวชี้วัด (KPI)	ผลที่คาดว่าจะได้รับ	หน่วยงาน รับผิดชอบ หลัก
				๒๕๖๖ (บาท)	๒๕๖๗ (บาท)	๒๕๖๘ (บาท)	๒๕๖๙ (บาท)	๒๕๗๐ (บาท)			
๑๙๑	โครงการปรับปรุงถนนคอนกรีตเสริมเหล็กบ้านวังโฮ ม.๕ คุ้มโพธิ์ทองและคุ้มหลักบ้าน	เพื่อให้ประชาชนมีถนนในการสัญจร สะดวก รวดเร็ว	รายละเอียดตามแบบแปลนและประมาณการราคาของอปต.นากอกกำหนด	๒๐๐,๐๐๐	-	-	-	-	ถนนได้รับการพัฒนา	ประชาชนมีความสะดวกในการสัญจรมากขึ้น	กองช่าง
๑๙๒	โครงการปรับปรุงถนนคอนกรีตเสริมเหล็กบ้านวังโฮ ม.๕ เส้นคุ้มโพธิ์ทองตรงจุดสามแยกทางเข้าหมู่บ้านไปถึงจุดทางโค้งฝั่งทิศใต้	เพื่อให้ประชาชนมีถนนในการสัญจร สะดวก รวดเร็ว	รายละเอียดตามแบบแปลนและประมาณการราคาของอปต.นากอกกำหนด	-	-	-	-	๓๐๐,๐๐๐	ถนนได้รับการพัฒนา	ประชาชนมีความสะดวกในการสัญจรมากขึ้น	กองช่าง
๑๙๓	โครงการปรับปรุงถนนคอนกรีตเสริมเหล็กบ้านแก ม.๖ ถนนหน้าบ้านคุณครูสังคัมวิระไทย	เพื่อให้ประชาชนมีถนนในการสัญจร สะดวก รวดเร็ว	รายละเอียดตามแบบแปลนและประมาณการราคาของอปต.นากอกกำหนด	๔๐๐,๐๐๐	-	-	-	-	ถนนได้รับการพัฒนา	ประชาชนมีความสะดวกในการสัญจรมากขึ้น	กองช่าง
๑๙๔	โครงการปรับปรุงถนนคอนกรีตเสริมเหล็กบ้านแก ม.๖ ขยายถนนไปบ้านท้าวารี	เพื่อให้ประชาชนมีถนนในการสัญจร สะดวก รวดเร็ว	รายละเอียดตามแบบแปลนและประมาณการราคาของอปต.นากอกกำหนด	-	-	๒๐๐,๐๐๐	-	๒๐๐,๐๐๐	ถนนได้รับการพัฒนา	ประชาชนมีความสะดวกในการสัญจรมากขึ้น	กองช่าง
๑๙๕	โครงการปรับปรุงถนนคอนกรีตเสริมเหล็กบ้านโนนสำราญ ม.๘ ขยายถนนคอนกรีตตั้งแต่ทางเข้าหมู่บ้านถึงทางแยกไปวังบ้านคอก	เพื่อให้ประชาชนมีถนนในการสัญจร สะดวก รวดเร็ว	รายละเอียดตามแบบแปลนและประมาณการราคาของอปต.นากอกกำหนด	-	๒๐๐,๐๐๐	-	-	-	ถนนได้รับการพัฒนา	ประชาชนมีความสะดวกในการสัญจรมากขึ้น	กองช่าง
๑๙๖	โครงการปรับปรุงถนนคอนกรีตเสริมเหล็กบ้านโนนสำราญ ม.๘ ขยายซอยข้างโรงเรียน	เพื่อให้ประชาชนมีถนนในการสัญจร สะดวก รวดเร็ว	รายละเอียดตามแบบแปลนและประมาณการราคาของอปต.นากอกกำหนด	-	-	-	-	๒๐๐,๐๐๐	ถนนได้รับการพัฒนา	ประชาชนมีความสะดวกในการสัญจรมากขึ้น	กองช่าง
๑๙๗	โครงการปรับปรุงถนนคอนกรีตเสริมเหล็กบ้านโนนงาม ม.๙ สายเลี้ยงบ้านถึงศาลาประชาคม	เพื่อให้ประชาชนมีถนนในการสัญจร สะดวก รวดเร็ว	รายละเอียดตามแบบแปลนและประมาณการราคาของอปต.นากอกกำหนด	-	-	-	-	๒๐๐,๐๐๐	ถนนได้รับการพัฒนา	ประชาชนมีความสะดวกในการสัญจรมากขึ้น	กองช่าง

ที่	โครงการ	วัตถุประสงค์	เป้าหมาย (ผลผลิตของโครงการ)	งบประมาณและที่ผ่านมา					ตัวชี้วัด (KPI)	ผลที่คาดว่าจะได้รับ	หน่วยงาน รับผิดชอบ หลัก
				๒๕๖๖ (บาท)	๒๕๖๗ (บาท)	๒๕๖๘ (บาท)	๒๕๖๙ (บาท)	๒๕๗๐ (บาท)			
๑๙๘	โครงการปรับปรุงถนนคอนกรีตเสริมเหล็กบ้านโคกสนั่น ม.๑๐ สายกลางบ้าน	เพื่อให้ประชาชนมีถนนในการสัญจร สะดวก รวดเร็ว	รายละเอียดตามแบบแปลนและประมาณการราคาของอบต.นากอกกำหนด	๒๐๐,๐๐๐	-	-	-	๒๐๐,๐๐๐	ถนนได้รับการพัฒนา	ประชาชนมีความสะดวกในการสัญจรมากขึ้น	กองช่าง
๑๙๙	โครงการปรับปรุงถนนคอนกรีตเสริมเหล็กบ้านโคกสนั่น ม.๑๐ สายโรงเรียนสุดซอย	เพื่อให้ประชาชนมีถนนในการสัญจร สะดวก รวดเร็ว	รายละเอียดตามแบบแปลนและประมาณการราคาของอบต.นากอกกำหนด	๒๐๐,๐๐๐	-	-	-	๒๐๐,๐๐๐	ถนนได้รับการพัฒนา	ประชาชนมีความสะดวกในการสัญจรมากขึ้น	กองช่าง
๒๐๐	โครงการปรับปรุงถนนคอนกรีตเสริมเหล็กบ้านตาลเดี่ยว ม.๑๑ รอบหมู่บ้าน	เพื่อให้ประชาชนมีถนนในการสัญจร สะดวก รวดเร็ว	รายละเอียดตามแบบแปลนและประมาณการราคาของอบต.นากอกกำหนด	-	-	๕๐๐,๐๐๐	-	๕๐๐,๐๐๐	ถนนได้รับการพัฒนา	ประชาชนมีความสะดวกในการสัญจรมากขึ้น	กองช่าง
๒๐๑	โครงการปรับปรุงถนนคอนกรีตเสริมเหล็กบ้านม่วงทอง ม.๑๘ เส้นหน้าบ้านนายประกอบ	เพื่อให้ประชาชนมีถนนในการสัญจร สะดวก รวดเร็ว	รายละเอียดตามแบบแปลนและประมาณการราคาของอบต.นากอกกำหนด	-	-	๒๐๐,๐๐๐	-	-	ถนนได้รับการพัฒนา	ประชาชนมีความสะดวกในการสัญจรมากขึ้น	กองช่าง
๒๐๒	โครงการปรับปรุงถนนคอนกรีตเสริมเหล็กบ้านริมพองพัฒนา ม.๒๓ หน้าบ้านนายปาน ณ มลธีถึงบ้านนางประสานแก้วโสม	เพื่อให้ประชาชนมีถนนในการสัญจร สะดวก รวดเร็ว	รายละเอียดตามแบบแปลนและประมาณการราคาของอบต.นากอกกำหนด	-	-	-	-	๕๐๐,๐๐๐	ถนนได้รับการพัฒนา	ประชาชนมีความสะดวกในการสัญจรมากขึ้น	กองช่าง
๒๐๓	โครงการปรับปรุงถนนคอนกรีตเสริมเหล็กบ้านโนนเกษม ม.๒๑ ระหว่างปากทางอุดร - ชุมแพ ถึงนายนายเดชอุทัย	เพื่อให้ประชาชนมีถนนในการสัญจร สะดวก รวดเร็ว	รายละเอียดตามแบบแปลนและประมาณการราคาของอบต.นากอกกำหนด	-	-	-	๒๐๐,๐๐๐	-	ถนนได้รับการพัฒนา	ประชาชนมีความสะดวกในการสัญจรมากขึ้น	กองช่าง

ที่	โครงการ	วัตถุประสงค์	เป้าหมาย (ผลผลิตของโครงการ)	งบประมาณและที่ผ่านมา					ตัวชี้วัด (KPI)	ผลที่คาดว่าจะได้รับ	หน่วยงาน รับผิดชอบ หลัก
				๒๕๖๖ (บาท)	๒๕๖๗ (บาท)	๒๕๖๘ (บาท)	๒๕๖๙ (บาท)	๒๕๗๐ (บาท)			
๒๐๔	โครงการปรับปรุงถนนคอนกรีตเสริมเหล็ก บ้านโนนเกษม ม.๒๑ เส้นกลางบ้าน	เพื่อให้ประชาชนมี ถนนในการสัญจร สะดวก รวดเร็ว	รายละเอียดตามแบบแปลน และประมาณการราคาของ อบต.นาออกกำหนด	-	-	-	-	๕๐๐,๐๐๐	ถนนได้รับการพัฒนา	ประชาชนมีความ สะดวกในการสัญจร มากขึ้น	กองช่าง
๒๐๕	โครงการก่อสร้างถนนลาดยาง บ้านสุขเกษม ม.๒๒ เส้นนาพอกวี – โคกสนั่น	เพื่อให้ประชาชนมี ถนนในการสัญจร สะดวก รวดเร็ว	รายละเอียดตามแบบแปลน และประมาณการราคาของ อบต.นาออกกำหนด	-	๕๐๐๐,๐๐๐	-	-	๕๐๐๐,๐๐๐	ถนนได้รับการพัฒนา	ประชาชนมีความ สะดวกในการสัญจร มากขึ้น	กองช่าง
๒๐๖	โครงการปรับปรุงถนนลาดยาง บ้านโคกม่วง ม.๔	เพื่อให้ประชาชนมี ถนนในการสัญจร สะดวก รวดเร็ว	รายละเอียดตามแบบแปลน และประมาณการราคาของ อบต.นาออกกำหนด	๒,๑๐๐,๐๐๐	๒,๑๐๐,๐๐๐	๒,๑๐๐,๐๐๐	๒,๑๐๐,๐๐๐	๒,๑๐๐,๐๐๐	ถนนได้รับการพัฒนา	ประชาชนมีความ สะดวกในการสัญจร มากขึ้น	กองช่าง
๒๐๗	โครงการปรับปรุงถนนลาดยาง แยกบ้านตาลเดี่ยว – บ้านท่าช้าง	เพื่อให้ประชาชนมี ถนนในการสัญจร สะดวก รวดเร็ว	รายละเอียดตามแบบแปลน และประมาณการราคาของ อบต.นาออกกำหนด	๑,๓๗๒,๐๐๐	๑,๓๗๒,๐๐๐	๑,๓๗๒,๐๐๐	๑,๓๗๒,๐๐๐	๑,๓๗๒,๐๐๐	ถนนได้รับการพัฒนา	ประชาชนมีความ สะดวกในการสัญจร มากขึ้น	กองช่าง

ที่	โครงการ	วัตถุประสงค์	เป้าหมาย (ผลผลิตของโครงการ)	งบประมาณและที่ผ่านมา					ตัวชี้วัด (KPI)	ผลที่คาดว่าจะได้รับ	หน่วยงาน รับผิดชอบ หลัก
				๒๕๖๖ (บาท)	๒๕๖๗ (บาท)	๒๕๖๘ (บาท)	๒๕๖๙ (บาท)	๒๕๗๐ (บาท)			
๒๓๔	โครงการวางท่อระบายน้ำ บ้านกุดดุก ม.๓	เพื่อช่วยระบายน้ำและแก้ไข ปัญหาน้ำเสียภายในหมู่บ้าน	รายละเอียดตามแบบแปลน และประมาณการราคาของ อบต.นาออกกำหนด	-	-	๑๐๐,๐๐๐	-	-	โครงการ	มีการระบายน้ำได้ดีขึ้นและ แก้ไขปัญหาน้ำเน่าเสีย	กองช่าง
๒๓๕	โครงการวางท่อระบายน้ำ บ้านวังไฮ ม.๕	เพื่อช่วยระบายน้ำและแก้ไข ปัญหาน้ำเสียภายในหมู่บ้าน	รายละเอียดตามแบบแปลน และประมาณการราคาของ อบต.นาออกกำหนด	๒๐๐,๐๐๐	-	-	-	-	โครงการ	มีการระบายน้ำได้ดีขึ้นและ แก้ไขปัญหาน้ำเน่าเสีย	กองช่าง
๒๓๖	โครงการวางท่อระบายน้ำ บ้านสุขเกษม ม.๒๒	เพื่อช่วยระบายน้ำและแก้ไข ปัญหาน้ำเสียภายในหมู่บ้าน	รายละเอียดตามแบบแปลน และประมาณการราคาของ อบต.นาออกกำหนด	-	๒๐๐,๐๐๐	-	-	-	โครงการ	มีการระบายน้ำได้ดีขึ้นและ แก้ไขปัญหาน้ำเน่าเสีย	กองช่าง
๒๓๗	โครงการวางท่อระบายน้ำแบบครึ่งท่อน บ้านโนนเกษม ยาว ๑๐๗ เมตร	เพื่อช่วยระบายน้ำและแก้ไข ปัญหาน้ำเสียภายในหมู่บ้าน	รายละเอียดตามแบบแปลน และประมาณการราคาของ อบต.นาออกกำหนด	-	-	-	๙๖,๐๐๐	-	โครงการ	มีการระบายน้ำได้ดีขึ้นและ แก้ไขปัญหาน้ำเน่าเสีย	กองช่าง
๒๓๘	โครงการวางท่อระบายน้ำแบบครึ่งท่อน บ้านนาออก ยาว ๒๐๐ เมตร	เพื่อช่วยระบายน้ำและแก้ไข ปัญหาน้ำเสียภายในหมู่บ้าน	รายละเอียดตามแบบแปลน และประมาณการราคาของ อบต.นาออกกำหนด	-	-	-	๘๖,๐๐๐	-	โครงการ	มีการระบายน้ำได้ดีขึ้นและ แก้ไขปัญหาน้ำเน่าเสีย	กองช่าง

ที่	โครงการ	วัตถุประสงค์	เป้าหมาย (ผลผลิตของโครงการ)	งบประมาณและที่ผ่านมา					ตัวชี้วัด (KPI)	ผลที่คาดว่าจะได้รับ	หน่วยงาน รับผิดชอบ หลัก
				๒๕๖๖ (บาท)	๒๕๖๗ (บาท)	๒๕๖๘ (บาท)	๒๕๖๙ (บาท)	๒๕๗๐ (บาท)			
๒๓๙	โครงการซ่อมแซมและปรับปรุง ท่อระบายน้ำบ้านกุดดุก ม.๓	เพื่อช่วยระบายน้ำและแก้ไข ปัญหาน้ำเสียภายในหมู่บ้าน	รายละเอียดตามแบบแปลนและ ประมาณการราคาของอบต.นาออก กำหนด	-	๑๐๐,๐๐๐	-	-	-	โครงการ	มีการระบายน้ำได้ดีขึ้นและ แก้ไขปัญหาน้ำเน่าเสีย	กองช่าง
๒๔๐	โครงการก่อสร้างเมรุ บ้านห้วยบ่อทอง ม.๑๕	เพื่อให้ประชาชนได้ใช้ในการ ประกอบฌาปนกิจ	รายละเอียดตามแบบแปลนและ ประมาณการราคาของอบต.นาออก กำหนด	-	-	๕๐๐,๐๐๐	-	-	โครงการ	ประชาชนได้ใช้ในการ ประกอบฌาปนกิจ	กองช่าง
๒๔๑	โครงการก่อสร้างเมรุ บ้านสระแก้ว ม.๑๙	เพื่อให้ประชาชนได้ใช้ในการ ประกอบฌาปนกิจ	รายละเอียดตามแบบแปลนและ ประมาณการราคาของอบต.นาออก กำหนด	-	-	๕๐๐,๐๐๐	-	-	โครงการ	ประชาชนได้ใช้ในการ ประกอบฌาปนกิจ	กองช่าง
๒๔๒	โครงการปรับปรุงซ่อมแซมเมรุและ ศาลาธรรมสังเวช บ้านวังไฮ ม.๕	เพื่อให้ประชาชนได้ใช้ในการ ประกอบฌาปนกิจ	รายละเอียดตามแบบแปลนและ ประมาณการราคาของอบต.นาออก กำหนด	๒๐๐,๐๐๐	-	-	-	-	โครงการ	ประชาชนได้ใช้ในการ ประกอบฌาปนกิจ	กองช่าง
๒๔๓	โครงการก่อสร้างศาลาประชาคม บ้านตาลเดี่ยว ม.๑๑	เพื่อใช้ในการประชุม และทำ กิจกรรมภายในหมู่บ้าน	รายละเอียดตามแบบแปลนและ ประมาณการราคาของอบต.นาออก กำหนด	-	-	-	๕๐๐,๐๐๐	-	โครงการ	ประชาชนได้ใช้ประโยชน์ใน การประชุม และทำกิจกรรม ภายในหมู่บ้าน	กองช่าง

ที่	โครงการ	วัตถุประสงค์	เป้าหมาย (ผลผลิตของโครงการ)	งบประมาณและที่ผ่านมา					ตัวชี้วัด (KPI)	ผลที่คาดว่าจะได้รับ	หน่วยงาน รับผิดชอบ หลัก
				๒๕๖๖ (บาท)	๒๕๖๗ (บาท)	๒๕๖๘ (บาท)	๒๕๖๙ (บาท)	๒๕๗๐ (บาท)			
๒๔๔	โครงการปรับปรุงศาลาประชาคม บ้านหนองผือ ม.๑๒	เพื่อใช้ในการประชุม และทำ กิจกรรมภายในหมู่บ้าน	รายละเอียดตามแบบแปลน และประมาณการราคาของ อบต.นาออกกำหนด	-	-	-	๒๐๐,๐๐๐	-	โครงการ	ประชาชนได้ใช้ประโยชน์ ในการประชุม และทำ กิจกรรมภายในหมู่บ้าน	กองช่าง
๒๔๕	โครงการปรับปรุงศาลาประชาคม บ้านห้วยบ่อทอง ม.๑๕	เพื่อใช้ในการประชุม และทำ กิจกรรมภายในหมู่บ้าน	รายละเอียดตามแบบแปลน และประมาณการราคาของ อบต.นาออกกำหนด	๒๐๐,๐๐๐	-	-	๒๐๐,๐๐๐	-	โครงการ	ประชาชนได้ใช้ประโยชน์ ในการประชุม และทำ กิจกรรมภายในหมู่บ้าน	กองช่าง
๒๔๖	โครงการขยายเขตไฟฟ้าแรงต่ำ บ้านนาออก ม.๑	เพื่อให้ประชาชนมีไฟฟ้าเพื่อ การเกษตรอย่างทั่วถึง	รายละเอียดตามแบบแปลน และประมาณการการไฟฟ้า ส่วนภูมิภาคกำหนด	๑๐๐,๐๐๐	๑๐๐,๐๐๐	๑๐๐,๐๐๐	๑๐๐,๐๐๐	๑๐๐,๐๐๐	โครงการ	ประชาชนมีไฟฟ้าเพื่อ การเกษตรอย่างทั่วถึง	กองช่าง
๒๔๗	โครงการขยายเขตไฟฟ้าแรงต่ำ บ้านโคกลำ ม.๒	เพื่อให้ประชาชนมีไฟฟ้าเพื่อ การเกษตรอย่างทั่วถึง	รายละเอียดตามแบบแปลน และประมาณการการไฟฟ้า ส่วนภูมิภาคกำหนด	๑๐๐,๐๐๐	๑๐๐,๐๐๐	๑๐๐,๐๐๐	๑๐๐,๐๐๐	๑๐๐,๐๐๐	โครงการ	ประชาชนมีไฟฟ้าเพื่อ การเกษตรอย่างทั่วถึง	กองช่าง
๒๔๘	โครงการขยายเขตไฟฟ้าแรงต่ำ บ้านกุดดุก ม.๓	เพื่อให้ประชาชนมีไฟฟ้าเพื่อ การเกษตรอย่างทั่วถึง	รายละเอียดตามแบบแปลน และประมาณการการไฟฟ้า ส่วนภูมิภาคกำหนด	๑๐๐,๐๐๐	๑๐๐,๐๐๐	๑๐๐,๐๐๐	๑๐๐,๐๐๐	๑๐๐,๐๐๐	โครงการ	ประชาชนมีไฟฟ้าเพื่อ การเกษตรอย่างทั่วถึง	กองช่าง
๒๔๙	โครงการขยายเขตไฟฟ้าแรงต่ำ บ้านโคกม่วง ม.๔	เพื่อให้ประชาชนมีไฟฟ้าเพื่อ การเกษตรอย่างทั่วถึง	รายละเอียดตามแบบแปลน และประมาณการการไฟฟ้า ส่วนภูมิภาคกำหนด	๑๐๐,๐๐๐	๑๐๐,๐๐๐	๑๐๐,๐๐๐	๑๐๐,๐๐๐	๑๐๐,๐๐๐	โครงการ	ประชาชนมีไฟฟ้าเพื่อ การเกษตรอย่างทั่วถึง	กองช่าง
๒๕๐	โครงการขยายเขตไฟฟ้าแรงต่ำ บ้านวังไฮ ม.๕	เพื่อให้ประชาชนมีไฟฟ้าเพื่อ การเกษตรอย่างทั่วถึง	รายละเอียดตามแบบแปลน และประมาณการการไฟฟ้า ส่วนภูมิภาคกำหนด	๑๐๐,๐๐๐	๑๐๐,๐๐๐	๑๐๐,๐๐๐	๑๐๐,๐๐๐	๑๐๐,๐๐๐	โครงการ	ประชาชนมีไฟฟ้าเพื่อ การเกษตรอย่างทั่วถึง	กองช่าง
๒๕๑	โครงการขยายเขตไฟฟ้าแรงต่ำ บ้านแก ม.๖	เพื่อให้ประชาชนมีไฟฟ้าเพื่อ การเกษตรอย่างทั่วถึง	รายละเอียดตามแบบแปลน และประมาณการการไฟฟ้า ส่วนภูมิภาคกำหนด	๑๐๐,๐๐๐	๑๐๐,๐๐๐	๑๐๐,๐๐๐	๑๐๐,๐๐๐	๑๐๐,๐๐๐	โครงการ	ประชาชนมีไฟฟ้าเพื่อ การเกษตรอย่างทั่วถึง	กองช่าง

ที่	โครงการ	วัตถุประสงค์	เป้าหมาย (ผลผลิตของโครงการ)	งบประมาณและที่ผ่านมา					ตัวชี้วัด (KPI)	ผลที่คาดว่าจะได้รับ	หน่วยงาน รับผิดชอบ หลัก
				๒๕๖๖ (บาท)	๒๕๖๗ (บาท)	๒๕๖๘ (บาท)	๒๕๖๙ (บาท)	๒๕๗๐ (บาท)			
๒๗๕	โครงการขยายเขตไฟฟ้าส่องสว่าง บ้านนาออก ม.๑	เพื่อความปลอดภัยในการสัญจรของ ประชาชนเวลากลางคืน	รายละเอียดตามแบบแปลน และประมาณการการไฟฟ้า ส่วนภูมิภาคกำหนด	๑๐๐,๐๐๐	๑๐๐,๐๐๐	๑๐๐,๐๐๐	๑๐๐,๐๐๐	๑๐๐,๐๐๐	โครงการ	ประชาชนได้รับความ ปลอดภัยในการสัญจร เวลากลางคืน	กองช่าง
๒๗๖	โครงการขยายเขตไฟฟ้าส่องสว่าง บ้านโคกลำม ม.๒	เพื่อความปลอดภัยในการสัญจรของ ประชาชนเวลากลางคืน	รายละเอียดตามแบบแปลน และประมาณการการไฟฟ้า ส่วนภูมิภาคกำหนด	๑๐๐,๐๐๐	๑๐๐,๐๐๐	๑๐๐,๐๐๐	๑๐๐,๐๐๐	๑๐๐,๐๐๐	โครงการ	ประชาชนได้รับความ ปลอดภัยในการสัญจร เวลากลางคืน	กองช่าง
๒๗๗	โครงการขยายเขตไฟฟ้าส่องสว่าง บ้านกุดตุ๊ก ม.๓	เพื่อความปลอดภัยในการสัญจรของ ประชาชนเวลากลางคืน	รายละเอียดตามแบบแปลน และประมาณการการไฟฟ้า ส่วนภูมิภาคกำหนด	๑๐๐,๐๐๐	๑๐๐,๐๐๐	๑๐๐,๐๐๐	๑๐๐,๐๐๐	๑๐๐,๐๐๐	โครงการ	ประชาชนได้รับความ ปลอดภัยในการสัญจร เวลากลางคืน	กองช่าง
๒๗๘	โครงการขยายเขตไฟฟ้าส่องสว่าง บ้านโคกม่วง ม.๔	เพื่อความปลอดภัยในการสัญจรของ ประชาชนเวลากลางคืน	รายละเอียดตามแบบแปลน และประมาณการการไฟฟ้า ส่วนภูมิภาคกำหนด	๑๐๐,๐๐๐	๑๐๐,๐๐๐	๑๐๐,๐๐๐	๑๐๐,๐๐๐	๑๐๐,๐๐๐	โครงการ	ประชาชนได้รับความ ปลอดภัยในการสัญจร เวลากลางคืน	กองช่าง
๒๗๙	โครงการขยายเขตไฟฟ้าส่องสว่าง บ้านวังไฮ ม.๕	เพื่อความปลอดภัยในการสัญจรของ ประชาชนเวลากลางคืน	รายละเอียดตามแบบแปลน และประมาณการการไฟฟ้า ส่วนภูมิภาคกำหนด	๑๐๐,๐๐๐	๑๐๐,๐๐๐	๑๐๐,๐๐๐	๑๐๐,๐๐๐	๑๐๐,๐๐๐	โครงการ	ประชาชนได้รับความ ปลอดภัยในการสัญจร เวลากลางคืน	กองช่าง
๒๘๐	โครงการขยายเขตไฟฟ้าส่องสว่าง บ้านแก ม.๖	เพื่อความปลอดภัยในการสัญจรของ ประชาชนเวลากลางคืน	รายละเอียดตามแบบแปลน และประมาณการการไฟฟ้า ส่วนภูมิภาคกำหนด	๑๐๐,๐๐๐	๑๐๐,๐๐๐	๑๐๐,๐๐๐	๑๐๐,๐๐๐	๑๐๐,๐๐๐	โครงการ	ประชาชนได้รับความ ปลอดภัยในการสัญจร เวลากลางคืน	กองช่าง

ที่	โครงการ	วัตถุประสงค์	เป้าหมาย (ผลผลิตของโครงการ)	งบประมาณและที่ผ่านมา					ตัวชี้วัด (KPI)	ผลที่คาดว่าจะได้รับ	หน่วยงาน รับผิดชอบ หลัก
				๒๕๖๖ (บาท)	๒๕๖๗ (บาท)	๒๕๖๘ (บาท)	๒๕๖๙ (บาท)	๒๕๗๐ (บาท)			
๒๘๑	โครงการขยายเขตไฟฟ้าส่องสว่าง บ้านโนนข่า ม.๗	เพื่อความปลอดภัยในการสัญจรของ ประชาชนเวลากลางคืน	รายละเอียดตามแบบแปลน และประมาณการการไฟฟ้า ส่วนภูมิภาคกำหนด	๑๐๐,๐๐๐	๑๐๐,๐๐๐	๑๐๐,๐๐๐	๑๐๐,๐๐๐	๑๐๐,๐๐๐	โครงการ	ประชาชนได้รับความ ปลอดภัยในการ สัญจรเวลากลางคืน	กองช่าง
๒๘๒	โครงการขยายเขตไฟฟ้าส่องสว่าง บ้านโนนสำราญ ม.๘	เพื่อความปลอดภัยในการสัญจรของ ประชาชนเวลากลางคืน	รายละเอียดตามแบบแปลน และประมาณการการไฟฟ้า ส่วนภูมิภาคกำหนด	๑๐๐,๐๐๐	๑๐๐,๐๐๐	๑๐๐,๐๐๐	๑๐๐,๐๐๐	๑๐๐,๐๐๐	โครงการ	ประชาชนได้รับความ ปลอดภัยในการ สัญจรเวลากลางคืน	กองช่าง
๒๘๓	โครงการขยายเขตไฟฟ้าส่องสว่าง บ้านโนนงาม ม.๙	เพื่อความปลอดภัยในการสัญจรของ ประชาชนเวลากลางคืน	รายละเอียดตามแบบแปลน และประมาณการการไฟฟ้า ส่วนภูมิภาคกำหนด	๑๐๐,๐๐๐	๑๐๐,๐๐๐	๑๐๐,๐๐๐	๑๐๐,๐๐๐	๑๐๐,๐๐๐	โครงการ	ประชาชนได้รับความ ปลอดภัยในการ สัญจรเวลากลางคืน	กองช่าง
๒๘๔	โครงการขยายเขตไฟฟ้าส่องสว่าง บ้านโคกสนั่น ม.๑๐	เพื่อความปลอดภัยในการสัญจรของ ประชาชนเวลากลางคืน	รายละเอียดตามแบบแปลน และประมาณการการไฟฟ้า ส่วนภูมิภาคกำหนด	๑๐๐,๐๐๐	๑๐๐,๐๐๐	๑๐๐,๐๐๐	๑๐๐,๐๐๐	๑๐๐,๐๐๐	โครงการ	ประชาชนได้รับความ ปลอดภัยในการ สัญจรเวลากลางคืน	กองช่าง
๒๘๕	โครงการขยายเขตไฟฟ้าส่องสว่าง บ้านตาลเดี่ยว ม.๑๑	เพื่อความปลอดภัยในการสัญจรของ ประชาชนเวลากลางคืน	รายละเอียดตามแบบแปลน และประมาณการการไฟฟ้า ส่วนภูมิภาคกำหนด	๑๐๐,๐๐๐	๑๐๐,๐๐๐	๑๐๐,๐๐๐	๑๐๐,๐๐๐	๑๐๐,๐๐๐	โครงการ	ประชาชนได้รับความ ปลอดภัยในการ สัญจรเวลากลางคืน	กองช่าง
๒๘๖	โครงการขยายเขตไฟฟ้าส่องสว่าง บ้านหนองผือ ม.๑๒	เพื่อความปลอดภัยในการสัญจรของ ประชาชนเวลากลางคืน	รายละเอียดตามแบบแปลน และประมาณการการไฟฟ้า ส่วนภูมิภาคกำหนด	๑๐๐,๐๐๐	๑๐๐,๐๐๐	๑๐๐,๐๐๐	๑๐๐,๐๐๐	๑๐๐,๐๐๐	โครงการ	ประชาชนได้รับความ ปลอดภัยในการ สัญจรเวลากลางคืน	กองช่าง
๒๘๗	โครงการขยายเขตไฟฟ้าส่องสว่าง บ้านนาหนองทุ่ม ม.๑๓	เพื่อความปลอดภัยในการสัญจรของ ประชาชนเวลากลางคืน	รายละเอียดตามแบบแปลน และประมาณการการไฟฟ้า ส่วนภูมิภาคกำหนด	๑๐๐,๐๐๐	๑๐๐,๐๐๐	๑๐๐,๐๐๐	๑๐๐,๐๐๐	๑๐๐,๐๐๐	โครงการ	ประชาชนได้รับความ ปลอดภัยในการ สัญจรเวลากลางคืน	กองช่าง

ที่	โครงการ	วัตถุประสงค์	เป้าหมาย (ผลผลิตของโครงการ)	งบประมาณและที่ผ่านมา					ตัวชี้วัด (KPI)	ผลที่คาดว่าจะได้รับ	หน่วยงาน รับผิดชอบ หลัก
				๒๕๖๖ (บาท)	๒๕๖๗ (บาท)	๒๕๖๘ (บาท)	๒๕๖๙ (บาท)	๒๕๗๐ (บาท)			
๒๘๘	โครงการขยายเขตไฟฟ้าสองส่ว่ง บ้านสมสนุก ม.๑๔	เพื่อความปลอดภัยในการสัญจร ของประชาชนเวลากลางคืน	รายละเอียดตามแบบแปลนและ ประมาณการการไฟฟ้าส่วนภูมิภาค กำหนด	๑๐๐,๐๐๐	๑๐๐,๐๐๐	๑๐๐,๐๐๐	๑๐๐,๐๐๐	๑๐๐,๐๐๐	โครงการ	ประชาชนได้รับความ ปลอดภัยในการสัญจร เวลากลางคืน	กองช่าง
๒๘๙	โครงการขยายเขตไฟฟ้าสองส่ว่ง บ้านห้วยบ่อทอง ม.๑๕	เพื่อความปลอดภัยในการสัญจร ของประชาชนเวลากลางคืน	รายละเอียดตามแบบแปลนและ ประมาณการการไฟฟ้าส่วนภูมิภาค กำหนด	๑๐๐,๐๐๐	๑๐๐,๐๐๐	๑๐๐,๐๐๐	๑๐๐,๐๐๐	๑๐๐,๐๐๐	โครงการ	ประชาชนได้รับความ ปลอดภัยในการสัญจร เวลากลางคืน	กองช่าง
๒๙๐	โครงการขยายเขตไฟฟ้าสองส่ว่ง บ้านท่าปากเป้ง ม.๑๖	เพื่อความปลอดภัยในการสัญจร ของประชาชนเวลากลางคืน	รายละเอียดตามแบบแปลนและ ประมาณการการไฟฟ้าส่วนภูมิภาค กำหนด	๑๐๐,๐๐๐	๑๐๐,๐๐๐	๑๐๐,๐๐๐	๑๐๐,๐๐๐	๑๐๐,๐๐๐	โครงการ	ประชาชนได้รับความ ปลอดภัยในการสัญจร เวลากลางคืน	กองช่าง
๒๙๑	โครงการขยายเขตไฟฟ้าสองส่ว่ง บ้านท่าวารีย์ ม.๑๗	เพื่อความปลอดภัยในการสัญจร ของประชาชนเวลากลางคืน	รายละเอียดตามแบบแปลนและ ประมาณการการไฟฟ้าส่วนภูมิภาค กำหนด	๑๐๐,๐๐๐	๑๐๐,๐๐๐	๑๐๐,๐๐๐	๑๐๐,๐๐๐	๑๐๐,๐๐๐	โครงการ	ประชาชนได้รับความ ปลอดภัยในการสัญจร เวลากลางคืน	กองช่าง
๒๙๒	โครงการขยายเขตไฟฟ้าสองส่ว่ง บ้านม่วงทอง ม.๑๘	เพื่อความปลอดภัยในการสัญจร ของประชาชนเวลากลางคืน	รายละเอียดตามแบบแปลนและ ประมาณการการไฟฟ้าส่วนภูมิภาค กำหนด	๑๐๐,๐๐๐	๑๐๐,๐๐๐	๑๐๐,๐๐๐	๑๐๐,๐๐๐	๑๐๐,๐๐๐	โครงการ	ประชาชนได้รับความ ปลอดภัยในการสัญจร เวลากลางคืน	กองช่าง
๒๙๓	โครงการขยายเขตไฟฟ้าสองส่ว่ง บ้านสระแก้ว ม.๑๙	เพื่อความปลอดภัยในการสัญจร ของประชาชนเวลากลางคืน	รายละเอียดตามแบบแปลนและ ประมาณการการไฟฟ้าส่วนภูมิภาค กำหนด	๑๐๐,๐๐๐	๑๐๐,๐๐๐	๑๐๐,๐๐๐	๑๐๐,๐๐๐	๑๐๐,๐๐๐	โครงการ	ประชาชนได้รับความ ปลอดภัยในการสัญจร เวลากลางคืน	กองช่าง
๒๙๔	โครงการขยายเขตไฟฟ้าสองส่ว่ง บ้านนาออกคำ ม.๒๐	เพื่อความปลอดภัยในการสัญจร ของประชาชนเวลากลางคืน	รายละเอียดตามแบบแปลนและ ประมาณการการไฟฟ้าส่วนภูมิภาค กำหนด	๑๐๐,๐๐๐	๑๐๐,๐๐๐	๑๐๐,๐๐๐	๑๐๐,๐๐๐	๑๐๐,๐๐๐	โครงการ	ประชาชนได้รับความ ปลอดภัยในการสัญจร เวลากลางคืน	กองช่าง

ที่	โครงการ	วัตถุประสงค์	เป้าหมาย (ผลผลิตของโครงการ)	งบประมาณและที่ผ่านมา					ตัวชี้วัด (KPI)	ผลที่คาดว่าจะได้รับ	หน่วยงาน รับผิดชอบ หลัก
				๒๕๖๖ (บาท)	๒๕๖๗ (บาท)	๒๕๖๘ (บาท)	๒๕๖๙ (บาท)	๒๕๗๐ (บาท)			
๒๙๕	โครงการขยายเขตไฟฟ้าสองสว่าง บ้านโนนเกษม ม.๒๑	เพื่อความปลอดภัยในการ สัญจรของประชาชนเวลา กลางวัน	รายละเอียดตามแบบแปลนและ ประมาณการการไฟฟ้าส่วนภูมิภาค กำหนด	๑๐๐,๐๐๐	๑๐๐,๐๐๐	๑๐๐,๐๐๐	๑๐๐,๐๐๐	๑๐๐,๐๐๐	โครงการ	ประชาชนได้รับความ ปลอดภัยในการสัญจร เวลากลางวัน	กองช่าง
๒๙๖	โครงการขยายเขตไฟฟ้าสองสว่าง บ้านสุขเกษม ม.๒๒	เพื่อความปลอดภัยในการ สัญจรของประชาชนเวลา กลางวัน	รายละเอียดตามแบบแปลนและ ประมาณการการไฟฟ้าส่วนภูมิภาค กำหนด	๑๐๐,๐๐๐	๑๐๐,๐๐๐	๑๐๐,๐๐๐	๑๐๐,๐๐๐	๑๐๐,๐๐๐	โครงการ	ประชาชนได้รับความ ปลอดภัยในการสัญจร เวลากลางวัน	กองช่าง
๒๙๗	โครงการขยายเขตไฟฟ้าสองสว่าง บ้านริมพองพัฒนา ม.๒๓	เพื่อความปลอดภัยในการ สัญจรของประชาชนเวลา กลางวัน	รายละเอียดตามแบบแปลนและ ประมาณการการไฟฟ้าส่วนภูมิภาค กำหนด	๑๐๐,๐๐๐	๑๐๐,๐๐๐	๑๐๐,๐๐๐	๑๐๐,๐๐๐	๑๐๐,๐๐๐	โครงการ	ประชาชนได้รับความ ปลอดภัยในการสัญจร เวลากลางวัน	กองช่าง
๒๙๘	โครงการติดตั้งหม้อแปลงไฟฟ้า บ้านริมพองพัฒนา	เพื่อประชาชนมีไฟฟ้าใช้ อย่างทั่วถึง	รายละเอียดตามแบบแปลนและ ประมาณการการไฟฟ้าส่วนภูมิภาค กำหนด	๑๐๐,๐๐๐	๑๐๐,๐๐๐	๑๐๐,๐๐๐	๑๐๐,๐๐๐	๑๐๐,๐๐๐	โครงการ	ประชาชนมีไฟฟ้าใช้ อย่างทั่วถึง	กองช่าง
๒๙๙	อุดหนุนโครงการขยายเขตไฟฟ้า แรงต่ำ	เพื่ออุดหนุนโครงการขยาย เขตไฟฟ้าแรงต่ำ	รายละเอียดตามแบบแปลนและ ประมาณการการไฟฟ้าส่วนภูมิภาค กำหนด	๑๐๐,๐๐๐	๑๐๐,๐๐๐	๑๐๐,๐๐๐	๑๐๐,๐๐๐	๑๐๐,๐๐๐	โครงการ	เพื่ออุดหนุนโครงการ ขยายเขตไฟฟ้าแรงต่ำ	กองช่าง
๓๐๐	โครงการซ่อมแซมและปรับปรุงสถานี สูบน้ำด้วยพลังงานไฟฟ้า เช่น แพ วัสดุ ครุภัณฑ์ คลองส่งน้ำ ท่อส่งน้ำ และ ระบบไฟฟ้า ฯลฯ	เพื่อปรับปรุงสถานีสูบน้ำ ด้วยพลังงานไฟฟ้า	รายละเอียดตามแบบแปลนและ ประมาณการราคาของอบต.นาออก กำหนด	๑๐๐,๐๐๐	๑๐๐,๐๐๐	๑๐๐,๐๐๐	๑๐๐,๐๐๐	๑๐๐,๐๐๐	โครงการ	การสูบน้ำด้วยพลังงาน ไฟฟ้า มีประสิทธิภาพ มากขึ้น	กองช่าง

ที่	โครงการ	วัตถุประสงค์	เป้าหมาย (ผลผลิตของโครงการ)	งบประมาณและที่ผ่านมา					ตัวชี้วัด (KPI)	ผลที่คาดว่าจะได้รับ	หน่วยงาน รับผิดชอบ หลัก
				๒๕๖๖ (บาท)	๒๕๖๗ (บาท)	๒๕๖๘ (บาท)	๒๕๖๙ (บาท)	๒๕๗๐ (บาท)			
๓๑๘	โครงการก่อสร้างระบบประปา บ้านม่วงทอง ม.๑๘	เพื่อให้ประชาชนมีน้ำใช้ในการ อุปโภคบริโภค	รายละเอียดตามแบบแปลนและ ประมาณการราคาของอบต.นาออก กำหนด	๕๐๐,๐๐๐	๕๐๐,๐๐๐	๕๐๐,๐๐๐	๕๐๐,๐๐๐	๕๐๐,๐๐๐	โครงการ	ประชาชนมีน้ำใช้ใน การอุปโภคบริโภค อย่างทั่วถึง	กองช่าง
๓๑๙	โครงการก่อสร้างระบบประปา บ้านสระแก้ว ม.๑๙	เพื่อให้ประชาชนมีน้ำใช้ในการ อุปโภคบริโภค	รายละเอียดตามแบบแปลนและ ประมาณการราคาของอบต.นาออก กำหนด	๕๐๐,๐๐๐	๕๐๐,๐๐๐	๕๐๐,๐๐๐	๕๐๐,๐๐๐	๕๐๐,๐๐๐	โครงการ	ประชาชนมีน้ำใช้ใน การอุปโภคบริโภค อย่างทั่วถึง	กองช่าง
๓๒๐	โครงการก่อสร้างระบบประปา บ้านนาออกค้ำ ม.๒๐	เพื่อให้ประชาชนมีน้ำใช้ในการ อุปโภคบริโภค	รายละเอียดตามแบบแปลนและ ประมาณการราคาของอบต.นาออก กำหนด	๕๐๐,๐๐๐	๕๐๐,๐๐๐	๕๐๐,๐๐๐	๕๐๐,๐๐๐	๕๐๐,๐๐๐	โครงการ	ประชาชนมีน้ำใช้ใน การอุปโภคบริโภค อย่างทั่วถึง	กองช่าง
๓๒๑	โครงการก่อสร้างระบบประปา บ้านโนนเกษม ม.๒๑	เพื่อให้ประชาชนมีน้ำใช้ในการ อุปโภคบริโภค	รายละเอียดตามแบบแปลนและ ประมาณการราคาของอบต.นาออก กำหนด	๕๐๐,๐๐๐	๕๐๐,๐๐๐	๕๐๐,๐๐๐	๕๐๐,๐๐๐	๕๐๐,๐๐๐	โครงการ	ประชาชนมีน้ำใช้ใน การอุปโภคบริโภค อย่างทั่วถึง	กองช่าง
๓๒๒	โครงการก่อสร้างระบบประปา บ้านสุขเกษม ม.๒๒	เพื่อให้ประชาชนมีน้ำใช้ในการ อุปโภคบริโภค	รายละเอียดตามแบบแปลนและ ประมาณการราคาของอบต.นาออก กำหนด	๕๐๐,๐๐๐	๕๐๐,๐๐๐	๕๐๐,๐๐๐	๕๐๐,๐๐๐	๕๐๐,๐๐๐	โครงการ	ประชาชนมีน้ำใช้ใน การอุปโภคบริโภค อย่างทั่วถึง	กองช่าง
๓๒๓	โครงการก่อสร้างระบบประปา บ้านริมพองพัฒนา ม.๒๓	เพื่อให้ประชาชนมีน้ำใช้ในการ อุปโภคบริโภค	รายละเอียดตามแบบแปลนและ ประมาณการราคาของอบต.นาออก กำหนด	๕๐๐,๐๐๐	๕๐๐,๐๐๐	๕๐๐,๐๐๐	๕๐๐,๐๐๐	๕๐๐,๐๐๐	โครงการ	ประชาชนมีน้ำใช้ใน การอุปโภคบริโภค อย่างทั่วถึง	กองช่าง
๓๒๔	โครงการก่อสร้างหอดึงสูงระบบ ประปา บ้านโคกลำ ม.๒	เพื่อให้ประชาชนมีน้ำใช้ในการ อุปโภคบริโภค	รายละเอียดตามแบบแปลนและ ประมาณการราคาของอบต.นาออก กำหนด	-	๕๐๐,๐๐๐	-	๕๐๐,๐๐๐	-	โครงการ	ประชาชนมีน้ำใช้ใน การอุปโภคบริโภค อย่างทั่วถึง	กองช่าง
๓๒๕	โครงการก่อสร้างหอดึงสูงระบบ ประปา บ้านบ้านกุดตุ๊ก ม.๓	เพื่อให้ประชาชนมีน้ำใช้ในการ อุปโภคบริโภค	รายละเอียดตามแบบแปลนและ ประมาณการราคาของอบต.นาออก กำหนด	-	๕๐๐,๐๐๐	-	๕๐๐,๐๐๐	-	โครงการ	ประชาชนมีน้ำใช้ใน การอุปโภคบริโภค อย่างทั่วถึง	กองช่าง

ที่	โครงการ	วัตถุประสงค์	เป้าหมาย (ผลผลิตของโครงการ)	งบประมาณและที่ผ่านมา					ตัวชี้วัด (KPI)	ผลที่คาดว่าจะได้รับ	หน่วยงาน รับผิดชอบ หลัก
				๒๕๖๖ (บาท)	๒๕๖๗ (บาท)	๒๕๖๘ (บาท)	๒๕๖๙ (บาท)	๒๕๗๐ (บาท)			
๓๒๖	โครงการก่อสร้างห้องล้างพร้อมแผงโซลาร์เซลล์ ชัมเมิส บ้านแก ม.๖	เพื่อให้ประชาชนมีน้ำใช้ในการอุปโภคบริโภค	รายละเอียดตามแบบแปลนและประมาณการราคาของอบต.นาออกกำหนด	๕๐๐,๐๐๐	-	-	-	-	โครงการ	ประชาชนมีน้ำใช้ในการอุปโภคบริโภคอย่างทั่วถึง	กองช่าง
๓๒๗	โครงการก่อสร้างห้องล้างสูงระบบประปาบ้านโนนงาม ม.๙	เพื่อให้ประชาชนมีน้ำใช้ในการอุปโภคบริโภค	รายละเอียดตามแบบแปลนและประมาณการราคาของอบต.นาออกกำหนด	-	-	-	๕๐๐,๐๐๐	-	โครงการ	ประชาชนมีน้ำใช้ในการอุปโภคบริโภคอย่างทั่วถึง	กองช่าง
๓๒๘	โครงการก่อสร้างห้องล้างสูงระบบประปาบ้านโคกสนั่น ม.๑๐	เพื่อให้ประชาชนมีน้ำใช้ในการอุปโภคบริโภค	รายละเอียดตามแบบแปลนและประมาณการราคาของอบต.นาออกกำหนด	-	๓๐๐,๐๐๐	-	-	-	โครงการ	ประชาชนมีน้ำใช้ในการอุปโภคบริโภคอย่างทั่วถึง	กองช่าง
๓๒๙	โครงการก่อสร้างห้องล้างสูงระบบประปาบ้านตาลเดี่ยว ม.๑๑	เพื่อให้ประชาชนมีน้ำใช้ในการอุปโภคบริโภค	รายละเอียดตามแบบแปลนและประมาณการราคาของอบต.นาออกกำหนด	๓๐๐,๐๐๐	-	-	-	-	โครงการ	ประชาชนมีน้ำใช้ในการอุปโภคบริโภคอย่างทั่วถึง	กองช่าง
๓๓๐	โครงการก่อสร้างห้องล้างสูงระบบประปาบ้านนาหนองทุ่ม ม.๑๓	เพื่อให้ประชาชนมีน้ำใช้ในการอุปโภคบริโภค	รายละเอียดตามแบบแปลนและประมาณการราคาของอบต.นาออกกำหนด	๓๐๐,๐๐๐	-	-	-	๓๐๐,๐๐๐	โครงการ	ประชาชนมีน้ำใช้ในการอุปโภคบริโภคอย่างทั่วถึง	กองช่าง
๓๓๑	โครงการก่อสร้างห้องล้างสูงระบบประปาบ้านสมสนุก ม.๑๔	เพื่อให้ประชาชนมีน้ำใช้ในการอุปโภคบริโภค	รายละเอียดตามแบบแปลนและประมาณการราคาของอบต.นาออกกำหนด	-	๓๐๐,๐๐๐	-	-	-	โครงการ	ประชาชนมีน้ำใช้ในการอุปโภคบริโภคอย่างทั่วถึง	กองช่าง
๓๓๒	โครงการก่อสร้างห้องล้างสูงระบบประปาบ้านห้วยบ่อทอง ม.๑๕	เพื่อให้ประชาชนมีน้ำใช้ในการอุปโภคบริโภค	รายละเอียดตามแบบแปลนและประมาณการราคาของอบต.นาออกกำหนด	-	๗๐๐,๐๐๐	-	-	-	โครงการ	ประชาชนมีน้ำใช้ในการอุปโภคบริโภคอย่างทั่วถึง	กองช่าง
๓๓๓	โครงการก่อสร้างห้องล้างสูงระบบประปาบ้านสุขเกษม ม.๒๒	เพื่อให้ประชาชนมีน้ำใช้ในการอุปโภคบริโภค	รายละเอียดตามแบบแปลนและประมาณการราคาของอบต.นาออกกำหนด	-	-	๕๐๐,๐๐๐	-	-	โครงการ	ประชาชนมีน้ำใช้ในการอุปโภคบริโภค	กองช่าง

ที่	โครงการ	วัตถุประสงค์	เป้าหมาย (ผลผลิตของโครงการ)	งบประมาณและที่ผ่านมา					ตัวชี้วัด (KPI)	ผลที่คาดว่าจะได้รับ	หน่วยงาน รับผิดชอบ หลัก
				๒๕๖๖ (บาท)	๒๕๖๗ (บาท)	๒๕๖๘ (บาท)	๒๕๖๙ (บาท)	๒๕๗๐ (บาท)			
๓๓๔	โครงการก่อสร้างห้องสูงระบบประปา บ้านริมพองพัฒนา ม.๒๓	เพื่อให้ประชาชนมีน้ำใช้ในการอุปโภคบริโภค	รายละเอียดตามแบบแปลนและ ประมาณการราคาของอบต.นาออก กำหนด	-	-	-	๕๐๐,๐๐๐	-	โครงการ	ประชาชนมีน้ำใช้ในการอุปโภคบริโภค	กองช่าง
๓๓๕	โครงการปรับปรุงห้องสูงระบบประปา บ้านท่าปากเป้ง ม.๑๖	เพื่อให้ประชาชนมีน้ำใช้ในการอุปโภคบริโภค	รายละเอียดตามแบบแปลนและ ประมาณการราคาของอบต.นาออก กำหนด		๕๐๐,๐๐๐	-	-	-	โครงการ	ประชาชนมีน้ำใช้ในการอุปโภคบริโภค	กองช่าง
๓๓๖	โครงการติดตั้งแผงโซล่าเซลล์ระบบ ประปาหมู่บ้าน บ้านแก ม.๖	เพื่อให้ประชาชนมีน้ำใช้ในการอุปโภคบริโภค	รายละเอียดตามแบบแปลนและ ประมาณการราคาของอบต.นาออก กำหนด	๕๐๐,๐๐๐	-	๕๐๐,๐๐๐	-	-	โครงการ	ประชาชนมีน้ำใช้ในการอุปโภคบริโภค	กองช่าง
๓๓๗	โครงการติดตั้งแผงโซล่าเซลล์ระบบ ประปาหมู่บ้าน บ้านโนนข่า ม.๗	เพื่อให้ประชาชนมีน้ำใช้ในการอุปโภคบริโภค	รายละเอียดตามแบบแปลนและ ประมาณการราคาของอบต.นาออก กำหนด	-	-	-	-	๒๐๐,๐๐๐	โครงการ	ประชาชนมีน้ำใช้ในการอุปโภคบริโภค	กองช่าง
๓๓๘	โครงการติดตั้งแผงโซล่าเซลล์ระบบ ประปาหมู่บ้าน บ้านริมพองพัฒนา ม.๒๓	เพื่อให้ประชาชนมีน้ำใช้ในการอุปโภคบริโภค	รายละเอียดตามแบบแปลนและ ประมาณการราคาของอบต.นาออก กำหนด	-	-	๒๐๐,๐๐๐	-	-	โครงการ	ประชาชนมีน้ำใช้ในการอุปโภคบริโภค	กองช่าง
๓๓๙	โครงการนำประปาด้วยพลังงาน แสงอาทิตย์ บ้านหนองผือ ม.๑๒	เพื่อให้ประชาชนมีน้ำใช้ในการอุปโภคบริโภค	รายละเอียดตามแบบแปลนและ ประมาณการราคาของอบต.นาออก กำหนด	๕๐๐,๐๐๐	-	-	-	-	โครงการ	ประชาชนมีน้ำใช้ในการอุปโภคบริโภค	กองช่าง
๓๔๐	โครงการนำประปาด้วยพลังงาน แสงอาทิตย์ บ้านห้วยบ่อทอง ม.๑๕	เพื่อให้ประชาชนมีน้ำใช้ในการอุปโภคบริโภค	รายละเอียดตามแบบแปลนและ ประมาณการราคาของอบต.นาออก กำหนด	-	-	-	-	๒๐๐,๐๐๐	โครงการ	ประชาชนมีน้ำใช้ในการอุปโภคบริโภค	กองช่าง
๓๔๑	โครงการวางท่อประปา บ้านนาออก ม.๑	เพื่อให้ประชาชนมีน้ำใช้ในการอุปโภคบริโภค	รายละเอียดตามแบบแปลนและ ประมาณการราคาของอบต.นาออก กำหนด	๒๕๐,๐๐๐	-	-	-	-	โครงการ	ประชาชนมีน้ำใช้ในการอุปโภคบริโภค ตลอดปี	กองช่าง

ที่	โครงการ	วัตถุประสงค์	เป้าหมาย (ผลผลิตของโครงการ)	งบประมาณและที่ผ่านมา					ตัวชี้วัด (KPI)	ผลที่คาดว่าจะได้รับ	หน่วยงาน รับผิดชอบ หลัก
				๒๕๖๖ (บาท)	๒๕๖๗ (บาท)	๒๕๖๘ (บาท)	๒๕๖๙ (บาท)	๒๕๗๐ (บาท)			
๓๔๒	โครงการวางท่อประปา บ้านโคกล่าม ม.๒	เพื่อให้ประชาชนมีน้ำใช้ในการอุปโภคบริโภค	รายละเอียดตามแบบแปลนและประมาณการราคาของอบต.นากอกกำหนด	-	๑๕๐,๐๐๐	-	-	-	โครงการ	ประชาชนมีน้ำใช้ในการอุปโภคบริโภคตลอดปี	กองช่าง
๓๔๓	โครงการวางท่อประปา บ้านกุดคุด ม.๓	เพื่อให้ประชาชนมีน้ำใช้ในการอุปโภคบริโภค	รายละเอียดตามแบบแปลนและประมาณการราคาของอบต.นากอกกำหนด	-	-	-	-	๑๐๐,๐๐๐	โครงการ	ประชาชนมีน้ำใช้ในการอุปโภคบริโภคตลอดปี	กองช่าง
๓๔๔	โครงการวางท่อประปา บ้านวังไฮ ม.๕	เพื่อให้ประชาชนมีน้ำใช้ในการอุปโภคบริโภค	รายละเอียดตามแบบแปลนและประมาณการราคาของอบต.นากอกกำหนด	๒๐๐,๐๐๐	-	-	-	-	โครงการ	ประชาชนมีน้ำใช้ในการอุปโภคบริโภคตลอดปี	กองช่าง
๓๔๕	โครงการวางท่อประปา บ้านโนนข่า ม.๗	เพื่อให้ประชาชนมีน้ำใช้ในการอุปโภคบริโภค	รายละเอียดตามแบบแปลนและประมาณการราคาของอบต.นากอกกำหนด	-	๒๐๐,๐๐๐	-	-	-	โครงการ	ประชาชนมีน้ำใช้ในการอุปโภคบริโภคตลอดปี	กองช่าง
๓๔๖	โครงการวางท่อประปา บ้านโนนสำราญ ม.๘	เพื่อให้ประชาชนมีน้ำใช้ในการอุปโภคบริโภค	รายละเอียดตามแบบแปลนและประมาณการราคาของอบต.นากอกกำหนด	๒๐๐,๐๐๐	-	-	-	-	โครงการ	ประชาชนมีน้ำใช้ในการอุปโภคบริโภคตลอดปี	กองช่าง
๓๔๗	โครงการวางท่อประปา บ้านโคกลั่น ม.๑๐	เพื่อให้ประชาชนมีน้ำใช้ในการอุปโภคบริโภค	รายละเอียดตามแบบแปลนและประมาณการราคาของอบต.นากอกกำหนด	-	-	-	๕๐๐,๐๐๐	-	โครงการ	ประชาชนมีน้ำใช้ในการอุปโภคบริโภคตลอดปี	กองช่าง
๓๔๘	โครงการวางท่อน้ำเพื่อการเกษตร คลองน้ำใสจากนาพ่อคำพันธ์ถึง นาพ่อบุญชู บ้านโนนงาม ม.๙	เพื่อให้ประชาชนมีน้ำใช้ในการอุปโภคบริโภค	รายละเอียดตามแบบแปลนและประมาณการราคาของอบต.นากอกกำหนด	-	-	-	-	๒๐๐,๐๐๐	โครงการ	ประชาชนมีน้ำใช้ในการอุปโภคบริโภคตลอดปี	กองช่าง
๓๔๙	โครงการวางท่อประปา บ้านตาลเดี่ยว ม.๑๑	เพื่อให้ประชาชนมีน้ำใช้ในการอุปโภคบริโภค	รายละเอียดตามแบบแปลนและประมาณการราคาของอบต.นากอกกำหนด	-	-	๒๐๐,๐๐๐	-	-	โครงการ	ประชาชนมีน้ำใช้ในการอุปโภคบริโภคตลอดปี	กองช่าง

ที่	โครงการ	วัตถุประสงค์	เป้าหมาย (ผลผลิตของโครงการ)	งบประมาณและที่ผ่านมา					ตัวชี้วัด (KPI)	ผลที่คาดว่าจะได้รับ	หน่วยงาน รับผิดชอบ หลัก
				๒๕๖๖ (บาท)	๒๕๖๗ (บาท)	๒๕๖๘ (บาท)	๒๕๖๙ (บาท)	๒๕๗๐ (บาท)			
๓๕๐	โครงการวางท่อเพื่อการเกษตร บ้านหนองผือ ม.๑๒	เพื่อให้ประชาชนมีน้ำใช้ในการ อุปโภคบริโภค	รายละเอียดตามแบบแปลนและ ประมาณการราคาของอบต.นาออก กำหนด	-	๒๐๐,๐๐๐	-	-	-	โครงการ	ประชาชนมีน้ำใช้ในการ อุปโภคบริโภคตลอดปี	กองช่าง
๓๕๑	โครงการวางท่อประปา บ้านห้วยบ่อทอง ม.๑๕	เพื่อให้ประชาชนมีน้ำใช้ในการ อุปโภคบริโภค	รายละเอียดตามแบบแปลนและ ประมาณการราคาของอบต.นาออก กำหนด	๒๐๐,๐๐๐	-	-	๒๐๐,๐๐๐	๒๐๐,๐๐๐	โครงการ	ประชาชนมีน้ำใช้ในการ อุปโภคบริโภคตลอดปี	กองช่าง
๓๕๒	โครงการวางท่อประปา บ้านม่วงทอง ม.๑๘	เพื่อให้ประชาชนมีน้ำใช้ในการ อุปโภคบริโภค	รายละเอียดตามแบบแปลนและ ประมาณการราคาของอบต.นาออก กำหนด	๒๐๐,๐๐๐	๒๐๐,๐๐๐	๒๐๐,๐๐๐	๒๐๐,๐๐๐	-	โครงการ	ประชาชนมีน้ำใช้ในการ อุปโภคบริโภคตลอดปี	กองช่าง
๓๕๓	โครงการวางท่อประปา บ้านโนนเกษม ม.๒๑	เพื่อให้ประชาชนมีน้ำใช้ในการ อุปโภคบริโภค	รายละเอียดตามแบบแปลนและ ประมาณการราคาของอบต.นาออก กำหนด	-	-	๒๐๐,๐๐๐	-	-	โครงการ	ประชาชนมีน้ำใช้ในการ อุปโภคบริโภคตลอดปี	กองช่าง
๓๕๔	โครงการวางท่อประปา บ้านบ้านสุขเกษม ม.๒๒	เพื่อให้ประชาชนมีน้ำใช้ในการ อุปโภคบริโภค	รายละเอียดตามแบบแปลนและ ประมาณการราคาของอบต.นาออก กำหนด	๒๐๐,๐๐๐	-	๒๐๐,๐๐๐	-	-	โครงการ	ประชาชนมีน้ำใช้ในการ อุปโภคบริโภคตลอดปี	กองช่าง
๓๕๕	โครงการปรับปรุงระบบประปา บ้านตาลเดี่ยว ม.๑๑	เพื่อให้ประชาชนมีน้ำใช้ในการ อุปโภคบริโภค	รายละเอียดตามแบบแปลนและ ประมาณการราคาของอบต.นาออก กำหนด	-	-	๒๐๐,๐๐๐	-	-	โครงการ	ประชาชนมีน้ำใช้ในการ อุปโภคบริโภคตลอดปี	กองช่าง
๓๕๖	โครงการปรับปรุงระบบประปา บ้านหนองผือ ม.๑๒	เพื่อให้ประชาชนมีน้ำใช้ในการ อุปโภคบริโภค	รายละเอียดตามแบบแปลนและ ประมาณการราคาของอบต.นาออก กำหนด	-	-	-	-	๒๐๐,๐๐๐	โครงการ	ประชาชนมีน้ำใช้ในการ อุปโภคบริโภคตลอดปี	กองช่าง

ที่	โครงการ	วัตถุประสงค์	เป้าหมาย (ผลผลิตของโครงการ)	งบประมาณและที่ผ่านมา					ตัวชี้วัด (KPI)	ผลที่คาดว่าจะได้รับ	หน่วยงาน รับผิดชอบ หลัก
				๒๕๖๖ (บาท)	๒๕๖๗ (บาท)	๒๕๖๘ (บาท)	๒๕๖๙ (บาท)	๒๕๗๐ (บาท)			
๓๕๗	โครงการปรับปรุงระบบประปา บ้านท่าวาริ ม.๑๗	เพื่อให้ประชาชนมีน้ำใช้ใ การอุปโภคบริโภค	รายละเอียดตามแบบแปลนและ ประมาณการราคาของอบต.นาออก กำหนด	๒๐๐,๐๐๐	๒๐๐,๐๐๐	-	๒๐๐,๐๐๐	๒๐๐,๐๐๐	โครงการ	ประชาชนมีน้ำใช้ใ การอุปโภคบริโภค ตลอดปี	กองช่าง
๓๕๘	โครงการจัดซื้อถังประปาประจำหมู่บ้าน ภายในพื้นที่ตำบลนาออก	เพื่อให้ประชาชนมีน้ำเพื่อ การอุปโภคบริโภค	รายละเอียดตามแบบแปลนและ ประมาณการราคาของอบต.นาออก กำหนด	-	-	๑๐๐,๐๐๐	๑๐๐,๐๐๐	๑๐๐,๐๐๐	โครงการ	ประชาชนมีน้ำเพื่อ การอุปโภคบริโภค ตลอดปี	กองช่าง
๓๕๙	โครงการจัดซื้อถังประปา ประจำหมู่บ้าน บ้านกุดตุ๊ก ม.๓	เพื่อให้ประชาชนมีน้ำเพื่อ การอุปโภคบริโภค	รายละเอียดตามแบบแปลนและ ประมาณการราคาของอบต.นาออก กำหนด	๑๐๐,๐๐๐	-	-	๑๐๐,๐๐๐	-	โครงการ	ประชาชนมีน้ำเพื่อ การอุปโภคบริโภค ตลอดปี	กองช่าง
๓๖๐	โครงการนำประปาใช้ระบบสูบน้ำด้วย พลังงานแสงอาทิตย์ บ้านหนองผือ ม.๑๒	เพื่อให้ประชาชนมีน้ำเพื่อ การอุปโภคบริโภค	รายละเอียดตามแบบแปลนและ ประมาณการราคาของอบต.นาออก กำหนด	-	-	๕๐๐,๐๐๐	-	-	โครงการ	ประชาชนมีน้ำเพื่อ การอุปโภคบริโภค ตลอดปี	กองช่าง
๓๖๑	โครงการติดตั้งเครื่องสูบน้ำแบบซัมเมิสซิ เบิล ขนาดไม่น้อยกว่า ๑.๕ แรงม้า พร้อมอุปกรณ์ บ้านนาออก ม.๑	เพื่อให้ประชาชนมีน้ำเพื่อ การอุปโภคบริโภค	รายละเอียดตามแบบแปลนและ ประมาณการราคาของอบต.นาออก กำหนด	๖๐,๐๐๐	-	-	-	-	โครงการ	ประชาชนมีน้ำเพื่อ การอุปโภคบริโภค ตลอดปี	กองช่าง
๓๖๒	โครงการก่อสร้างคลองส่งน้ำเพื่อ การเกษตร บ้านโนนข่า ม.๗	เพื่อให้ประชาชนได้มีน้ำ ทำการเกษตรได้อย่าง ทั่วถึง	รายละเอียดตามแบบแปลนและ ประมาณการราคาของอบต.นาออก กำหนด	๒๐๐,๐๐๐	-	-	-	-	โครงการ	ประชาชนมีน้ำทำ การเกษตรได้ตลอดปี	กองช่าง
๓๖๓	โครงการก่อสร้างคลองส่งน้ำเพื่อ การเกษตร บ้านสมสนุก ม.๑๔	เพื่อให้ประชาชนได้มีน้ำ ทำการเกษตรได้อย่าง ทั่วถึง	รายละเอียดตามแบบแปลนและ ประมาณการราคาของอบต.นาออก กำหนด	-	-	-	-	๒๐๐,๐๐๐	โครงการ	ประชาชนมีน้ำทำ การเกษตรได้ตลอดปี	กองช่าง
๓๖๔	โครงการปรับปรุงคลองส่งน้ำ เพื่อการเกษตร บ้านกุดตุ๊กม.๓	เพื่อให้ประชาชนได้มีน้ำ ทำการเกษตรได้อย่าง ทั่วถึง	รายละเอียดตามแบบแปลนและ ประมาณการราคาของอบต.นาออก กำหนด	-	๑๐๐,๐๐๐	-	-	-	โครงการ	ประชาชนมีน้ำทำ การเกษตรได้ตลอดปี	กองช่าง

ที่	โครงการ	วัตถุประสงค์	เป้าหมาย (ผลผลิตของโครงการ)	งบประมาณและที่ผ่านมา					ตัวชี้วัด (KPI)	ผลที่คาดว่าจะได้รับ	หน่วยงาน รับผิดชอบ หลัก
				๒๕๖๖ (บาท)	๒๕๖๗ (บาท)	๒๕๖๘ (บาท)	๒๕๖๙ (บาท)	๒๕๗๐ (บาท)			
๓๖๕	โครงการปรับปรุงคลองส่งน้ำ เพื่อการเกษตร บ้านหนองผือ ม.๑๒	เพื่อให้ประชาชนได้มีน้ำ ทำการเกษตรได้อย่าง ทั่วถึง	รายละเอียดตามแบบแปลนและ ประมาณการราคาของอบต.นาออก กำหนด	-	-	๕๐๐,๐๐๐	-	-	โครงการ	ประชาชนมีน้ำทำ การเกษตรได้ตลอดปี	กองช่าง
๓๖๖	โครงการปรับปรุงคลองส่งน้ำ เพื่อการเกษตร บ้านท่าปากเป้ง ม.๑๖	เพื่อให้ประชาชน ได้มีน้ำทำการเกษตร ได้อย่างทั่วถึง	รายละเอียดตามแบบแปลนและ ประมาณการราคาของอบต.นาออก กำหนด	-	๕๐๐,๐๐๐	-	-	-	โครงการ	ประชาชนมีน้ำทำ การเกษตรได้ตลอดปี	กองช่าง
๓๖๗	โครงการขุดลอกแหล่งน้ำธรรมชาติ ภายในพื้นที่ตำบลนาออก	เพื่อเป็นแหล่งกักเก็บ น้ำสำหรับการเกษตร	รายละเอียดตามแบบแปลนและ ประมาณการราคาของอบต.นาออก กำหนด	-	-	๑๐๐,๐๐๐	๑๐๐,๐๐๐	๑๐๐,๐๐๐	โครงการ	ประชาชนมีน้ำทำ การเกษตรได้ตลอดปี	กองช่าง
๓๖๘	โครงการขุดลอกแหล่งน้ำธรรมชาติ บ้านกุดดุก ม.๓	เพื่อเป็นแหล่งกักเก็บ น้ำสำหรับการเกษตร	รายละเอียดตามแบบแปลนและ ประมาณการราคาของอบต.นาออก กำหนด	๑๐๐,๐๐๐	-	-	-	๑๐๐,๐๐๐	โครงการ	ประชาชนมีน้ำทำ การเกษตรได้ตลอดปี	กองช่าง
๓๖๙	โครงการขุดลอกหนองกุดดุก บ้านกุดดุก ม.๓	เพื่อเป็นแหล่งกักเก็บ น้ำสำหรับการเกษตร	รายละเอียดตามแบบแปลนและ ประมาณการราคาของอบต.นาออก กำหนด	-	-	-	๑๐๐,๐๐๐	-	โครงการ	ประชาชนมีน้ำทำ การเกษตรได้ตลอดปี	กองช่าง
๓๗๐	โครงการขุดลอกสระน้ำสาธารณะ ประโชชน์ บ้านวังไฮ ม.๕	เพื่อเป็นแหล่งกักเก็บ น้ำสำหรับการเกษตร	รายละเอียดตามแบบแปลนและ ประมาณการราคาของอบต.นาออก กำหนด	-	๓๐๐,๐๐๐	-	-	-	โครงการ	ประชาชนมีน้ำทำ การเกษตรได้ตลอดปี	กองช่าง
๓๗๑	โครงการขุดลอกสระน้ำสาธารณะ ประโชชน์ บ้านบ้านห้วยบ่อทอง ม.๑๕	เพื่อเป็นแหล่งกักเก็บ น้ำสำหรับการเกษตร	รายละเอียดตามแบบแปลนและ ประมาณการราคาของอบต.นาออก กำหนด	-	-	-	๒๐๐,๐๐๐	-	โครงการ	ประชาชนมีน้ำทำ การเกษตรได้ตลอดปี	กองช่าง
๓๗๒	โครงการขุดลอกลำห้วยสาธารณะ ประโชชน์ บ้านวังไฮ ม.๕	เพื่อเป็นแหล่งกักเก็บ น้ำสำหรับการเกษตร	รายละเอียดตามแบบแปลนและ ประมาณการราคาของอบต.นาออก กำหนด	-	๒๐๐,๐๐๐	-	-	-	โครงการ	ประชาชนมีน้ำทำ การเกษตรได้ตลอดปี	กองช่าง

ที่	โครงการ	วัตถุประสงค์	เป้าหมาย (ผลผลิตของโครงการ)	งบประมาณและที่ผ่านมา					ตัวชี้วัด (KPI)	ผลที่คาดว่าจะได้รับ	หน่วยงาน รับผิดชอบ หลัก
				๒๕๖๖ (บาท)	๒๕๖๗ (บาท)	๒๕๖๘ (บาท)	๒๕๖๙ (บาท)	๒๕๗๐ (บาท)			
๓๗๓	โครงการชุดลอกสระน้ำสาธารณะ ประโชชน์บ้านแก ม.๖	เพื่อเป็นแหล่งกักเก็บ น้ำสำหรับการเกษตร	รายละเอียดตามแบบแปลนและ ประมาณการราคาของอบต.นาออก กำหนด	-	๕๐๐,๐๐๐	-	-	๒๐๐,๐๐๐	โครงการ	ประชาชนมีน้ำทำ การเกษตรได้ตลอดปี	กองช่าง
๓๗๔	โครงการชุดลอกลำห้วยสาธารณะ ประโชชน์บ้านแก ม.๖	เพื่อเป็นแหล่งกักเก็บ น้ำสำหรับการเกษตร	รายละเอียดตามแบบแปลนและ ประมาณการราคาของอบต.นาออก กำหนด	-	๒๐๐,๐๐๐	-	-	-	โครงการ	ประชาชนมีน้ำทำ การเกษตรได้ตลอดปี	กองช่าง
๓๗๕	โครงการชุดลอกลำห้วยไม้ บ้านโนนข่า ม.๗	เพื่อเป็นแหล่งกักเก็บ น้ำสำหรับการเกษตร	รายละเอียดตามแบบแปลนและ ประมาณการราคาของอบต.นาออก กำหนด	๑๐๐,๐๐๐	-	-	-	-	โครงการ	ประชาชนมีน้ำทำ การเกษตรได้ตลอดปี	กองช่าง
๓๘๖	โครงการชุดเจาะบ่อบาดาล บ้านแก ม.๖	เพื่อเป็นแหล่งกักเก็บ น้ำสำหรับการเกษตร	รายละเอียดตามแบบแปลนและ ประมาณการราคาของอบต.นาออก กำหนด	-	๒๐๐,๐๐๐	-	-	-	โครงการ	ประชาชนมีน้ำทำ การเกษตรได้ตลอดปี	กองช่าง
๓๘๗	โครงการชุดเจาะบ่อบาดาล บ้านโนนข่า ม.๗	เพื่อเป็นแหล่งกักเก็บ น้ำสำหรับการเกษตร	รายละเอียดตามแบบแปลนและ ประมาณการราคาของอบต.นาออก กำหนด	-	๒๐๐,๐๐๐	-	-	-	โครงการ	ประชาชนมีน้ำทำ การเกษตรได้ตลอดปี	กองช่าง
๓๘๘	โครงการชุดเจาะบ่อบาดาล บ้านโนนงาม ม.๙	เพื่อเป็นแหล่งกักเก็บ น้ำสำหรับการเกษตร	รายละเอียดตามแบบแปลนและ ประมาณการราคาของอบต.นาออก กำหนด	-	-	๒๐๐,๐๐๐	-	-	โครงการ	ประชาชนมีน้ำทำ การเกษตรได้ตลอดปี	กองช่าง
๓๘๙	โครงการชุดเจาะบ่อบาดาล ด้วยพลังงานแสงอาทิตย์ บ้านนาออกคำ ม.๒๐	เพื่อเป็นแหล่งกักเก็บ น้ำสำหรับการเกษตร	รายละเอียดตามแบบแปลนและ ประมาณการราคาของอบต.นาออก กำหนด	-	๓๐๐,๐๐๐	-	๓๐๐,๐๐๐	-	โครงการ	ประชาชนมีน้ำทำ การเกษตรได้ตลอดปี	กองช่าง
๓๘๐	โครงการชุดเจาะบ่อบาดาล บ้านโนนเกษม ม.๒๑	เพื่อเป็นแหล่งกักเก็บ น้ำสำหรับการเกษตร	รายละเอียดตามแบบแปลนและ ประมาณการราคาของอบต.นาออก กำหนด	-	-	๒๐๐,๐๐๐	-	-	โครงการ	ประชาชนมีน้ำทำ การเกษตรได้ตลอดปี	กองช่าง
๓๘๑	โครงการชุดลอกคลองสาธารณะ ประโชชน์ บ้านแก ม.๖	เพื่อเป็นแหล่งกักเก็บ น้ำสำหรับการเกษตร	รายละเอียดตามแบบแปลนและ ประมาณการราคาของอบต.นาออก กำหนด	-	-	-	๒๐๐,๐๐๐	-	โครงการ	ประชาชนมีน้ำทำ การเกษตรได้ตลอดปี	กองช่าง

แบบ ผ. ๐๒

ที่	โครงการ	วัตถุประสงค์	เป้าหมาย (ผลผลิตของโครงการ)	งบประมาณและที่ผ่านมา					ตัวชี้วัด (KPI)	ผลที่คาดว่าจะได้รับ	หน่วยงาน รับผิดชอบ หลัก
				๒๕๖๖ (บาท)	๒๕๖๗ (บาท)	๒๕๖๘ (บาท)	๒๕๖๙ (บาท)	๒๕๗๐ (บาท)			
๓๘๒	โครงการขุดลอกคลองสาธารณะ ประโยชน์ บ้านโนนข่า ม.๗	เพื่อเป็นแหล่งกักเก็บ น้ำสำหรับการเกษตร	รายละเอียดตามแบบแปลนและ ประมาณการราคาของอบต.นากก กำหนด	-	-	-	-	๒๐๐,๐๐๐	โครงการ	ประชาชนมีน้ำทำ การเกษตรได้ตลอดปี	กองช่าง
๓๘๓	โครงการปรับปรุงสระน้ำสาธารณะ ประโยชน์ บ้านโนนข่า ม.๗	เพื่อเป็นแหล่งกักเก็บ น้ำสำหรับการเกษตร	รายละเอียดตามแบบแปลนและ ประมาณการราคาของอบต.นากก กำหนด	-	-	-	-	๒๐๐,๐๐๐	โครงการ	ประชาชนมีน้ำทำ การเกษตรได้ตลอดปี	กองช่าง
๓๘๔	โครงการขุดลอกคลองน้ำ บ้านโคกสนั่น ม.๑๐	เพื่อเป็นแหล่งกักเก็บ น้ำสำหรับการเกษตร	รายละเอียดตามแบบแปลนและ ประมาณการราคาของอบต.นากก กำหนด	-	๑๐๐,๐๐๐	-	-	-	โครงการ	ประชาชนมีน้ำทำ การเกษตรได้ตลอดปี	กองช่าง
๓๘๕	โครงการขุดลอกสระอีสานเขียน บ้านโคกสนั่น ม.๑๐	เพื่อเป็นแหล่งกักเก็บ น้ำสำหรับการเกษตร	รายละเอียดตามแบบแปลนและ ประมาณการราคาของอบต.นากก กำหนด	-	๒๐๐,๐๐๐	-	-	-	โครงการ	ประชาชนมีน้ำทำ การเกษตรได้ตลอดปี	กองช่าง
๓๘๖	โครงการก่อสร้างฝายน้ำล้น บ้านโคกสนั่น ม.๑๐	เพื่อเป็นแหล่งกักเก็บ น้ำสำหรับการเกษตร	รายละเอียดตามแบบแปลนและ ประมาณการราคาของอบต.นากก กำหนด	-	๕๐๐,๐๐๐	-	-	-	โครงการ	ประชาชนมีน้ำทำ การเกษตรได้ตลอดปี	กองช่าง
๓๘๗	โครงการขุดลอกห้วยขามป้อม บ้านหนองผือ ม.๑๒	เพื่อเป็นแหล่งกักเก็บ น้ำสำหรับการเกษตร	รายละเอียดตามแบบแปลนและ ประมาณการราคาของอบต.นากก กำหนด	๑๐๐,๐๐๐	-	-	-	-	โครงการ	ประชาชนมีน้ำทำ การเกษตรได้ตลอดปี	กองช่าง
๓๘๘	โครงการสร้างฝายกั้นน้ำ ลำห้วยกอก บ้านหนองผือ ม.๑๒	เพื่อเป็นแหล่งกักเก็บ น้ำสำหรับการเกษตร	รายละเอียดตามแบบแปลนและ ประมาณการราคาของอบต.นากก กำหนด	๕๐๐,๐๐๐	-	-	-	-	โครงการ	ประชาชนมีน้ำทำ การเกษตรได้ตลอดปี	กองช่าง
๓๘๙	โครงการขุดลอกสระน้ำสาธารณะ ประโยชน์ บ้านห้วยบ่อทอง ม.๑๕	เพื่อเป็นแหล่งกักเก็บ น้ำสำหรับการเกษตร	รายละเอียดตามแบบแปลนและ ประมาณการราคาของอบต.นากก กำหนด	-	๒๐๐,๐๐๐	-	-	๒๐๐,๐๐๐	โครงการ	ประชาชนมีน้ำทำ การเกษตรได้ตลอดปี	กองช่าง
๓๙๐	โครงการเสริมตลิ่งลำน้ำพอง บ้านท่าปากเป้ง ม.๑๖	เพื่อเป็นแหล่งกักเก็บ น้ำสำหรับการเกษตร	รายละเอียดตามแบบแปลนและ ประมาณการราคาของอบต.นากก กำหนด	-	-	-	-	๑,๐๐๐,๐๐๐	โครงการ	ประชาชนมีน้ำทำ การเกษตรได้ตลอดปี	กองช่าง

ที่	โครงการ	วัตถุประสงค์	เป้าหมาย (ผลผลิตของโครงการ)	งบประมาณและที่ผ่านมา					ตัวชี้วัด (KPI)	ผลที่คาดว่าจะได้รับ	หน่วยงาน รับผิดชอบ หลัก
				๒๕๖๖ (บาท)	๒๕๖๗ (บาท)	๒๕๖๘ (บาท)	๒๕๖๙ (บาท)	๒๕๗๐ (บาท)			
๓๙๑	โครงการเสริมตลิ่งลำน้ำพอง บ้านท่าวารี ม.๑๗	เพื่อเป็นแหล่งกักเก็บ น้ำสำหรับใช้ในการ การเกษตร	รายละเอียดตามแบบแปลนและประมาณ การราคาของอบต.นาออกกำหนด	๑,๐๐๐,๐๐๐	-	๑,๐๐๐,๐๐๐	-	๑,๐๐๐,๐๐๐	โครงการ	ประชาชนมีน้ำทำ การเกษตรได้ตลอดปี	กองช่าง
๓๙๒	โครงการขุดลอกลำห้วยไผ่ บ้านท่าวารี ทม.๑๗	เพื่อเป็นแหล่งกักเก็บน้ำ สำหรับใช้ในการเกษตร	รายละเอียดตามแบบแปลนและประมาณ การราคาของอบต.นาออกกำหนด	-	๒๐๐,๐๐๐	๒๐๐,๐๐๐	-	๒๐๐,๐๐๐	โครงการ	ประชาชนมีน้ำทำ การเกษตรได้ตลอดปี	กองช่าง
๓๙๓	โครงการก่อสร้างฝายชะลอน้ำ บ้านม่วงทอง ม.๑๘	เพื่อเป็นแหล่งกักเก็บน้ำ สำหรับใช้ในการเกษตร	รายละเอียดตามแบบแปลนและประมาณ การราคาของอบต.นาออกกำหนด	-	-	-	๕๐๐,๐๐๐	-	โครงการ	ประชาชนมีน้ำทำ การเกษตรได้ตลอดปี	กองช่าง
๓๙๔	โครงการก่อสร้างฝายน้ำล้น บ้านม่วงทอง ม.๑๘	เพื่อเป็นแหล่งกักเก็บน้ำ สำหรับใช้ในการเกษตร	รายละเอียดตามแบบแปลนและประมาณ การราคาของอบต.นาออกกำหนด	-	-	-	-	๕๐๐,๐๐๐	โครงการ	ประชาชนมีน้ำทำ การเกษตรได้ตลอดปี	กองช่าง
๓๙๕	โครงการสระน้ำเพื่อการเกษตร ภายในพื้นที่ตำบลนาออก	เพื่อเป็นแหล่งกักเก็บน้ำ สำหรับใช้ในการเกษตร	รายละเอียดตามแบบแปลนและประมาณ การราคาของอบต.นาออกกำหนด	-	-	๑๐๐,๐๐๐	๑๐๐,๐๐๐	๑๐๐,๐๐๐	โครงการ	ประชาชนมีน้ำทำ การเกษตรได้ตลอดปี	กองช่าง
๓๙๖	โครงการขุดสระน้ำสาธารณะ ประโยชน์ บ้านสระแก้ว ม.๑๙	เพื่อเป็นแหล่งกักเก็บน้ำ สำหรับใช้ในการเกษตร	รายละเอียดตามแบบแปลนและประมาณ การราคาของอบต.นาออกกำหนด	-	๕๐๐,๐๐๐	-	-	-	โครงการ	ประชาชนมีน้ำทำ การเกษตรได้ตลอดปี	กองช่าง
๓๙๗	โครงการปรับปรุงฝายน้ำล้น บ้านหนองผือ ม.๑๒	เพื่อเป็นแหล่งกักเก็บน้ำ สำหรับใช้ในการเกษตร	รายละเอียดตามแบบแปลนและประมาณ การราคาของอบต.นาออกกำหนด	-	-	-	๒๐๐,๐๐๐	-	โครงการ	ประชาชนมีน้ำทำ การเกษตรได้ตลอดปี	กองช่าง
๓๙๘	โครงการปรับปรุงคลองส่งน้ำ บ้านหนองผือ ม.๑๒	เพื่อเป็นแหล่งกักเก็บน้ำ สำหรับใช้ในการเกษตร	รายละเอียดตามแบบแปลนและประมาณ การราคาของอบต.นาออกกำหนด	-	-	-	-	๒๐๐,๐๐๐	โครงการ	ประชาชนมีน้ำทำ การเกษตรได้ตลอดปี	กองช่าง
๓๙๙	โครงการอ่างเก็บน้ำขนาดเล็ก บ้านห้วยบ่อทอง ม.๑๕	เพื่อเป็นแหล่งกักเก็บน้ำ สำหรับใช้ในการเกษตร	รายละเอียดตามแบบแปลนและประมาณ การราคาของอบต.นาออกกำหนด	๒๐๐,๐๐๐	-	-	-	-	โครงการ	ประชาชนมีน้ำทำ การเกษตรได้ตลอดปี	กองช่าง

ที่	โครงการ	วัตถุประสงค์	เป้าหมาย (ผลผลิตของโครงการ)	งบประมาณและที่ผ่านมา					ตัวชี้วัด (KPI)	ผลที่คาดว่าจะได้รับ	หน่วยงาน รับผิดชอบ หลัก
				๒๕๖๖ (บาท)	๒๕๖๗ (บาท)	๒๕๖๘ (บาท)	๒๕๖๙ (บาท)	๒๕๗๐ (บาท)			
๔๐๐	โครงการขยายคลองส่งน้ำ บ้านสุขเกษม ม.๒๒	เพื่อเป็นแหล่งกักเก็บน้ำ สำหรับการเกษตร	รายละเอียดตามแบบแปลนและ ประมาณการราคาของอบต.นาออก กำหนด	๒๐๐,๐๐๐	๒๐๐,๐๐๐	-	-	-	โครงการ	ประชาชนมีน้ำทำการเกษตร ได้ตลอดปี	กองช่าง
๔๐๑	โครงการฝายน้ำล้นขนาดเล็ก ลำห้วยยาง บ้านม่วงทอง ม.๑๘	เพื่อเป็นแหล่งกักเก็บน้ำ สำหรับการเกษตร	รายละเอียดตามแบบแปลนและ ประมาณการราคาของอบต.นาออก กำหนด	๕๐๐,๐๐๐	-	-	-	-	โครงการ	ประชาชนมีน้ำทำการเกษตร ได้ตลอดปี	กองช่าง
๔๐๒	โครงการก่อสร้างฝายน้ำล้น ลำห้วยกอก บ้านนาออกคำ ม.๒๐	เพื่อเป็นแหล่งกักเก็บน้ำ สำหรับการเกษตร	รายละเอียดตามแบบแปลนและ ประมาณการราคาของอบต.นาออก กำหนด	๕๐๐,๐๐๐	-	-	-	-	โครงการ	ประชาชนมีน้ำทำการเกษตร ได้ตลอดปี	กองช่าง
๔๐๓	โครงการขุดลอกลำห้วยกอก บ้านนาออกคำ ม.๒๐	เพื่อเป็นแหล่งกักเก็บน้ำ สำหรับการเกษตร	รายละเอียดตามแบบแปลนและ ประมาณการราคาของอบต.นาออก กำหนด	-	๓๐๐,๐๐๐	๒๐๐,๐๐๐	-	-	โครงการ	ประชาชนมีน้ำทำการเกษตร ได้ตลอดปี	กองช่าง
๔๐๔	โครงการติดตั้งจรรยาหน้าโรงเรียน บ้านแกทาวารี พร้อมไฟสัญญาณ ระวังภัยอุบัติเหตุ	เพื่อความปลอดภัยใน การข้ามถนน	รายละเอียดตามแบบแปลนและ ประมาณการราคาของอบต.นาออก กำหนด	-	-	-	-	๑๐๐,๐๐๐	โครงการ	มีความปลอดภัยในการข้าม ถนนมากขึ้น	กองช่าง
๔๐๕	โครงการก่อสร้างลานคอนกรีต อเนกประสงค์ บ้านแก ม.๖	เพื่อใช้ทำกิจกรรมใน หมู่บ้าน	รายละเอียดตามแบบแปลนและ ประมาณการราคาของอบต.นาออก กำหนด	-	-	-	-	๒๐๐,๐๐๐	โครงการ	ประชาชนมีลานคอนกรีต อเนกประสงค์ใช้ทำกิจกรรม ในหมู่บ้าน	กองช่าง
๔๐๖	โครงการทำป้ายทางเข้าหมู่บ้าน ภายในพื้นที่ตำบลนาออก	เพื่อประชาสัมพันธ์ สถานที่ท่องเที่ยวใน ตำบลนาออก	รายละเอียดตามแบบแปลนและ ประมาณการราคาของอบต.นาออก กำหนด	๕๐,๐๐๐	๕๐,๐๐๐	๕๐,๐๐๐	๕๐,๐๐๐	๕๐,๐๐๐	โครงการ	เพื่อประชาสัมพันธ์หมู่บ้าน	กองช่าง
๔๐๗	โครงการทำป้ายทางเข้าหมู่บ้าน บ้านกุดดุก ม.๓	เพื่อประชาสัมพันธ์ หมู่บ้าน	รายละเอียดตามแบบแปลนและ ประมาณการราคาของอบต.นาออก กำหนด	-	๑๐๐,๐๐๐	-	๑๐๐,๐๐๐	-	โครงการ	เพื่อประชาสัมพันธ์หมู่บ้าน	กองช่าง
๔๐๘	โครงการปรับปรุงศาลา เอนกประสงค์ บ้านนาออก ม.๑	เพื่อใช้ในการจัด กิจกรรมต่างๆ	รายละเอียดตามแบบแปลนและ ประมาณการราคาของอบต.นาออก กำหนด	๑๐๐,๐๐๐	-	-	-	-	โครงการ	ใช้ในการจัดกิจกรรมต่างๆ	กองช่าง

แบบ ผ. ๐๒

ที่	โครงการ	วัตถุประสงค์	เป้าหมาย (ผลผลิตของโครงการ)	งบประมาณและที่ผ่านมา					ตัวชี้วัด (KPI)	ผลที่คาดว่าจะได้รับ	หน่วยงาน รับผิดชอบ หลัก
				๒๕๖๖ (บาท)	๒๕๖๗ (บาท)	๒๕๖๘ (บาท)	๒๕๖๙ (บาท)	๒๕๗๐ (บาท)			
๔๐๙	โครงการปรับปรุงหอกระจายข่าวบ้านโคกลำม ม.๒	เพื่อใช้ในการประชาสัมพันธ์	รายละเอียดตามแบบแปลนและประมาณการราคาของอบต.นากอกกำหนด	-	-	-	๑๕๐,๐๐๐	-	โครงการ	ประชาชนได้รับข้อมูลข่าวสารทั่วถึง	กองช่าง
๔๑๐	โครงการปรับปรุงหอกระจายข่าวบ้านโนนข่า ม.๗	เพื่อใช้ในการประชาสัมพันธ์	รายละเอียดตามแบบแปลนและประมาณการราคาของอบต.นากอกกำหนด	-	๑๕๐,๐๐๐	-	-	-	โครงการ	ประชาชนได้รับข้อมูลข่าวสารทั่วถึง	กองช่าง
๔๑๑	โครงการติดตั้งกล้องวงจรปิดบ้านโนนสำราญ ม.๘	เพื่อรักษาความปลอดภัยในหมู่บ้าน	รายละเอียดตามแบบแปลนและประมาณการราคาของอบต.นากอกกำหนด	๒๐๐,๐๐๐	๒๐๐,๐๐๐	-	-	-	โครงการ	หมู่บ้านมีระบบรักษาความปลอดภัยมากขึ้น	กองช่าง
๔๑๒	โครงการติดตั้งกล้องวงจรปิดบ้านนาหนองทุ่ม ม.๑๓	เพื่อรักษาความปลอดภัยในหมู่บ้าน	รายละเอียดตามแบบแปลนและประมาณการราคาของอบต.นากอกกำหนด	-	-	-	๑๐๐,๐๐๐	-	โครงการ	หมู่บ้านมีระบบรักษาความปลอดภัยมากขึ้น	กองช่าง
๔๑๓	โครงการติดตั้งกล้องวงจรปิดบ้านห้วยบ่อทอง ม.๑๕	เพื่อรักษาความปลอดภัยในหมู่บ้าน	รายละเอียดตามแบบแปลนและประมาณการราคาของอบต.นากอกกำหนด	-	-	๑๐๐,๐๐๐	๑๐๐,๐๐๐	-	โครงการ	หมู่บ้านมีระบบรักษาความปลอดภัยมากขึ้น	กองช่าง
๔๑๔	โครงการสร้างสะพานปลา (ฝายน้ำล้น) บ้านตาลเดี่ยว ม.๑๑	เพื่อเป็นแหล่งกักเก็บน้ำสำหรับการเกษตร	รายละเอียดตามแบบแปลนและประมาณการราคาของอบต.นากอกกำหนด	-	๒๐๐,๐๐๐	-	-	-	โครงการ	ประชาชนมีน้ำทำการเกษตรได้ตลอดปี	กองช่าง
๔๑๕	โครงการสวนสุขภาพรอบฝายน้ำล้นบ้านตาลเดี่ยว ม.๑๑	เพื่อใช้ในการจัดกิจกรรมและออกกำลังกาย	รายละเอียดตามแบบแปลนและประมาณการราคาของอบต.นากอกกำหนด	-	๑๐๐,๐๐๐	-	-	-		ประชาชนมีสถานที่ออกกำลังกาย	กองช่าง
๔๑๖	โครงการก่อสร้างลานคอนกรีตเอนกประสงค์ บ้านตาลเดี่ยว ม.๑๑	เพื่อใช้ทำกิจกรรมในหมู่บ้าน	รายละเอียดตามแบบแปลนและประมาณการราคาของอบต.นากอกกำหนด	-	๒๐๐,๐๐๐	-	-	-	โครงการ	ประชาชนมีลานคอนกรีตเอนกประสงค์ใช้ทำกิจกรรมในหมู่บ้าน	กองช่าง
๔๑๗	โครงการขยายลานเอนกประสงค์บ้านห้วยบ่อทอง ม.๑๕	เพื่อใช้ทำกิจกรรมในหมู่บ้าน	รายละเอียดตามแบบแปลนและประมาณการราคาของอบต.นากอกกำหนด	-	๒๐๐,๐๐๐	-	-	-	โครงการ	ประชาชนมีลานคอนกรีตเอนกประสงค์ใช้ทำกิจกรรมในหมู่บ้าน	กองช่าง

ที่	โครงการ	วัตถุประสงค์	เป้าหมาย (ผลผลิตของโครงการ)	งบประมาณและที่ผ่านมา					ตัวชี้วัด (KPI)	ผลที่คาดว่าจะได้รับ	หน่วยงาน รับผิดชอบ หลัก
				๒๕๖๖ (บาท)	๒๕๖๗ (บาท)	๒๕๖๘ (บาท)	๒๕๖๙ (บาท)	๒๕๗๐ (บาท)			
๔๑๘	โครงการก่อสร้างลานคอนกรีต อเนกประสงค์ บ้านสระแก้ว ม.๑๙	เพื่อใช้ทำกิจกรรมใน หมู่บ้าน	รายละเอียดตามแบบ แปลนและประมาณการ ราคาของอบต.นาออก กำหนด	-	-	-	-	๒๐๐,๐๐๐	โครงการ	ประชาชนมีลาน คอนกรีตอเนกประสงค์ ใช้ทำกิจกรรมใน หมู่บ้าน	กองช่าง
๔๑๙	โครงการปรับปรุงภูมิทัศน์รอบ สระน้ำ บ้านโนนงาม ม.๒๑	เพื่อประชาชนได้ใช้ ประโยชน์ และทำ กิจกรรมต่างๆ	หมู่บ้าน	-	-	-	-	๕๐๐,๐๐๐	โครงการ	ประชาชนได้ใช้ ประโยชน์ และทำ กิจกรรมต่างๆ	กองช่าง
๔๒๐	โครงการปรับปรุงสิ่งแวดล้อม เรื่องขยะ บ้านหนองผือ ม.๑๒	เพื่อลดมลภาวะด้าน ขยะในหมู่บ้าน	หมู่บ้าน	-	๒๐๐,๐๐๐	-	-	๑๐๐,๐๐๐	โครงการ	ขยะในหมู่บ้านลดลง	กองช่าง
๔๒๑	โครงการตรวจสอบเขตพื้นที่ สาธารณะ บ้านหนองผือ ม.๑๒	เพื่อทราบแนวเขตที่ ชัดเจน	หมู่บ้าน	-	๑๐๐,๐๐๐	-	๑๐๐,๐๐๐	-	โครงการ	ทราบแนวเขตที่ชัดเจน	กองช่าง
๔๒๒	โครงการปลูกป่าสาธารณะ บ้านหนองผือ ม.๑๒	เพื่อรักษาสิ่งแวดล้อม ในหมู่บ้าน	หมู่บ้าน	-	๑๐๐,๐๐๐	-	-	-	โครงการ	หมู่บ้านมี สภาพแวดล้อมที่ดี	กองช่าง
๔๒๓	โครงการทำบันไดรอบสระ สาธารณะ บ้านสระแก้ว ม.๑๙	เพื่อให้ประชาชนสะดวก ในการใช้น้ำเพื่อ การเกษตร	รายละเอียดตามแบบ แปลนและประมาณการ ราคาของอบต.นาออก กำหนด	๕๐๐,๐๐๐	-	-	-	-	โครงการ	ประชาชนสะดวกในการ ใช้น้ำเพื่อการเกษตร	กองช่าง
๔๒๔	ค่าออกแบบ ค่าควบคุมงานที่จ่าย ให้แก่เอกชน นิติบุคคลหรือ บุคคลภายนอกเพื่อให้ได้มาซึ่ง สิ่งก่อสร้าง	เพื่อจ่ายงานจ้าง ออกแบบหรือควบคุม งานก่อสร้าง	อบต.นาออก	-	-	๑๐๐,๐๐๐	๑๐๐,๐๐๐	๑๐๐,๐๐๐	โครงการ	ออกแบบหรือควบคุม งานก่อสร้าง	กองช่าง
รวม	๔๒๔	-	-	๖๒,๓๘๒,๐๐๐	๖๕,๓๒๒,๐๐๐	๕๕,๙๒๒,๐๐๐	๕๕,๐๕๔,๐๐๐	๖๒,๙๒๒,๐๐๐	-	-	-

หมายเหตุ ๑. แบบ ผ.๐๒ เป็นแบบสำหรับองค์กรปกครองส่วนท้องถิ่นดำเนินการ ที่ต้องลงรายละเอียดในแผนพัฒนาท้องถิ่น พ.ศ.๒๕๖๖ – ๒๕๗๐ เพื่อนำไปจัดทำงบประมาณรายจ่าย
๒. ทั้งนี้หากองค์กรปกครองส่วนท้องถิ่นจะนำโครงการใน แบบ ผ.๐๒ ไปของงบประมาณจากหน่วยงานอื่น ก็สามารถดำเนินการได้ โดยไม่ต้อง “แก้ไข” หรือ “เปลี่ยนแปลง” ไปอยู่ใน แบบ ผ.๐๒/๒

**รายละเอียดโครงการพัฒนา
แผนพัฒนาท้องถิ่น (พ.ศ.๒๕๖๖-๒๕๗๐)
องค์การบริหารส่วนตำบลนาออก**

- ก. ยุทธศาสตร์จังหวัดที่ ๑ การพัฒนาคนและสังคมให้มีคุณภาพชีวิตที่ดี
ข. ยุทธศาสตร์การพัฒนาขององค์กรปกครองส่วนท้องถิ่นในเขตจังหวัดหนองบัวลำภู
๓. ยุทธศาสตร์การพัฒนาด้านการพัฒนาคุณภาพชีวิตของประชาชนในท้องถิ่น
๓.๗ แผนงานการศาสนาวัฒนธรรมและนันทนาการ

ที่	โครงการ	วัตถุประสงค์	เป้าหมาย (ผลผลิตของ โครงการ)	งบประมาณและที่ผ่านมา					ตัวชี้วัด (KPI)	ผลที่คาดว่าจะ ได้รับ	หน่วยงาน รับผิดชอบหลัก
				๒๕๖๖ (บาท)	๒๕๖๗ (บาท)	๒๕๖๘ (บาท)	๒๕๖๙ (บาท)	๒๕๗๐ (บาท)			
๑	โครงการแข่งขันกีฬา ด้านยาเสพติดขององค์กรปกครอง ส่วนท้องถิ่น	เพื่อเชื่อมความสัมพันธ์กีฬาด้าน ยาเสพติดระหว่างองค์กรปกครอง ส่วนท้องถิ่น	อำเภอศรีบุญ เรือง	๗๐,๐๐๐	๗๐,๐๐๐	๗๐,๐๐๐	๗๐,๐๐๐	๗๐,๐๐๐	โครงการ	เกิดความสามัคคีเชื่อม ความสัมพันธ์กีฬาด้านยาเสพติด ระหว่างองค์กรปกครอง ส่วนท้องถิ่น	งานการศาสนา วัฒนธรรมและ นันทนาการ
๒	โครงการจัดซื้อวัสดุกีฬา	เพื่อส่งเสริมการออกกำลังกาย และเล่นกีฬาของประชาชน ภายในพื้นที่ตำบลนาออก	ทุกหมู่บ้านใน เขตพื้นที่ตำบล นาออก	๑๕๐,๐๐๐	๑๕๐,๐๐๐	๑๕๐,๐๐๐	๑๕๐,๐๐๐	๑๕๐,๐๐๐	โครงการ	ประชาชนมีสุขภาพร่างกายที่ แข็งแรงและพัฒนาการกีฬาใน ระดับท้องถิ่น	งานการศาสนา วัฒนธรรมและ นันทนาการ
๓	อุดหนุนโครงการแข่งขันกีฬา กลุ่มศูนย์เครือข่ายพัฒนาคุณภาพ การศึกษาศรีบุญเรือง ๖	เพื่อส่งเสริมการออกกำลังกาย และเล่นกีฬาของเด็กและเยาวชน ภายในพื้นที่ตำบลนาออก	ทุกโรงเรียนใน เขตพื้นที่ตำบล นาออก	๑๕๐,๐๐๐	๑๕๐,๐๐๐	๑๕๐,๐๐๐	๑๕๐,๐๐๐	๑๕๐,๐๐๐	โครงการ	ประชาชนมีสุขภาพร่างกายที่ แข็งแรง ใช้เวลาว่างให้เกิด ประโยชน์และห่างไกลจากยา เสพติด	งานการศาสนา วัฒนธรรมและ นันทนาการ
รวม	๓ โครงการ	-	-	๓๗๐,๐๐๐	๓๗๐,๐๐๐	๓๗๐,๐๐๐	๓๗๐,๐๐๐	๓๗๐,๐๐๐	-	-	-

หมายเหตุ ๑. แบบ ผ.๐๒ เป็นแบบสำหรับองค์กรปกครองส่วนท้องถิ่นดำเนินการ ที่ต้องลงรายละเอียดในแผนพัฒนาท้องถิ่น พ.ศ.๒๕๖๖ - ๒๕๗๐ เพื่อนำไปจัดทำงบประมาณรายจ่าย
๒. ทั้งนี้หากองค์กรปกครองส่วนท้องถิ่นจะนำโครงการใน แบบ ผ.๐๒ ไปของงบประมาณจากหน่วยงานอื่น ก็สามารถดำเนินการได้ โดยไม่ต้อง “แก้ไข” หรือ “เปลี่ยนแปลง” ไปอยู่ใน แบบ ผ.๐๒/๒

**รายละเอียดโครงการพัฒนา
แผนพัฒนาท้องถิ่น (พ.ศ.๒๕๖๖-๒๕๗๐)
องค์การบริหารส่วนตำบลนาออก**

- ก. ยุทธศาสตร์จังหวัดที่ ๑ การพัฒนาคนและสังคมให้มีคุณภาพชีวิตที่ดี
ข. ยุทธศาสตร์การพัฒนาขององค์กรปกครองส่วนท้องถิ่นในเขตจังหวัดหนองบัวลำภู
๓. ยุทธศาสตร์การพัฒนาด้านการพัฒนาคุณภาพชีวิตของประชาชนในท้องถิ่น
๓.๘ แผนงานการเกษตร

ที่	โครงการ	วัตถุประสงค์	เป้าหมาย (ผลผลิตของ โครงการ)	งบประมาณและที่ผ่านมา					ตัวชี้วัด (KPI)	ผลที่คาดว่าจะได้รับ	หน่วยงาน รับผิดชอบ หลัก
				๒๕๖๖ (บาท)	๒๕๖๗ (บาท)	๒๕๖๘ (บาท)	๒๕๖๙ (บาท)	๒๕๗๐ (บาท)			
๑	โครงการสนับสนุนศูนย์ถ่ายทอดเทคโนโลยีการเกษตรประจำตำบลนาออก	เพื่อสนับสนุนศูนย์ถ่ายทอดเทคโนโลยีการเกษตรประจำตำบลนาออก	ศูนย์ถ่ายทอดเทคโนโลยีการเกษตรตำบลนาออก	๕๐,๐๐๐	๕๐,๐๐๐	๕๐,๐๐๐	๕๐,๐๐๐	๕๐,๐๐๐	โครงการ	ศูนย์ถ่ายทอดเทคโนโลยีการเกษตรตำบลนาออกได้รับการส่งเสริมสนับสนุน	งานส่งเสริมการเกษตร
๒	โครงการต่อเติมและปรับปรุงอาคารศูนย์ฝึกอบรมอาชีพ องค์การบริหารส่วนตำบลนาออก	เพื่อปรับปรุงอาคารศูนย์ฝึกอบรมอาชีพ ให้เป็นศูนย์อนุรักษ์และพัฒนาศูนย์ตำบลนาออกเพื่อสนองพระราชดำริ โครงการอนุรักษ์พันธุกรรมพืชอันเนื่องมาจากพระราชดำริสมเด็จพระเทพรัตนราชสุดาฯ สยามบรมราชกุมารี	อบต.นาออก/ ตำบลนาออก	๔๐๐,๐๐๐	๔๐๐,๐๐๐	๔๐๐,๐๐๐	๔๐๐,๐๐๐	๔๐๐,๐๐๐	โครงการ	อาคารศูนย์ฝึกอบรมอาชีพได้รับการปรับปรุง	งานส่งเสริมการเกษตร
รวม	๒ โครงการ	-	-	๔๕๐,๐๐๐	๔๕๐,๐๐๐	๔๕๐,๐๐๐	๔๕๐,๐๐๐	๔๕๐,๐๐๐	-	-	-

หมายเหตุ ๑. แบบ ผ.๐๒ เป็นแบบสำหรับองค์กรปกครองส่วนท้องถิ่นดำเนินการ ที่ต้องลงรายละเอียดในแผนพัฒนาท้องถิ่น พ.ศ.๒๕๖๖ - ๒๕๗๐ เพื่อนำไปจัดทำงบประมาณรายจ่าย
๒. ทั้งนี้หากองค์กรปกครองส่วนท้องถิ่นจะนำโครงการใน แบบ ผ.๐๒ ไปของงบประมาณจากหน่วยงานอื่น ก็สามารถดำเนินการได้ โดยไม่ต้อง “แก้ไข” หรือ “เปลี่ยนแปลง” ไปอยู่ใน แบบ ผ.๐๒/๒

**รายละเอียดโครงการพัฒนา
แผนพัฒนาท้องถิ่น (พ.ศ.๒๕๖๖-๒๕๗๐)
องค์การบริหารส่วนตำบลนาออก**

- ก. ยุทธศาสตร์จังหวัดที่ ๑ การพัฒนาคนและสังคมให้มีคุณภาพชีวิตที่ดี
- ข. ยุทธศาสตร์การพัฒนาขององค์กรปกครองส่วนท้องถิ่นในเขตจังหวัดหนองบัวลำภู
๓. ยุทธศาสตร์การพัฒนาด้านการพัฒนาคุณภาพชีวิตของประชาชนในท้องถิ่น
- ๓.๙ แผนงานงบกลาง

ที่	โครงการ	วัตถุประสงค์	เป้าหมาย (ผลผลิตของ โครงการ)	งบประมาณและที่ผ่านมา					ตัวชี้วัด (KPI)	ผลที่คาดว่าจะได้รับ	หน่วยงาน รับผิดชอบ หลัก
				๒๕๖๖ (บาท)	๒๕๖๗ (บาท)	๒๕๖๘ (บาท)	๒๕๖๙ (บาท)	๒๕๗๐ (บาท)			
๑	โครงการเงินสมทบกองทุนสวัสดิการชุมชน	เพื่อสมทบกองทุนสวัสดิการชุมชนตำบลนาออก	กองทุนสวัสดิการชุมชน	๒๐๐,๐๐๐	๒๐๐,๐๐๐	๒๐๐,๐๐๐	๒๐๐,๐๐๐	๒๐๐,๐๐๐	โครงการ	สมทบกองทุนสวัสดิการชุมชนตำบลนาออก	งบกกลาง
๒	โครงการเบี้ยยังชีพผู้สูงอายุ	เพื่อสงเคราะห์เบี้ยยังชีพผู้สูงอายุในพื้นที่ตำบลนาออก	ผู้สูงอายุทุกคนในพื้นที่	๒๕,๐๐๐,๐๐๐	๒๕,๐๐๐,๐๐๐	๒๕,๐๐๐,๐๐๐	๒๕,๐๐๐,๐๐๐	๒๕,๐๐๐,๐๐๐	โครงการ	ผู้สูงอายุในพื้นที่ได้รับเบี้ยยังชีพ	งบกกลาง
๓	โครงการเบี้ยยังชีพคนพิการ	เพื่อสงเคราะห์เบี้ยยังชีพคนพิการในพื้นที่ตำบลนาออก	คนพิการที่มีบัตรประจำตัวคนพิการทุกคนในพื้นที่	๑๐,๐๐๐,๐๐๐	๑๐,๐๐๐,๐๐๐	๑๐,๐๐๐,๐๐๐	๑๐,๐๐๐,๐๐๐	๑๐,๐๐๐,๐๐๐	โครงการ	ผู้พิการในพื้นที่ได้รับเบี้ยยังชีพ	งบกกลาง
๔	โครงการเบี้ยยังชีพผู้ป่วยเอดส์	เพื่อสงเคราะห์เบี้ยยังชีพผู้ป่วยเอดส์ในพื้นที่ตำบลนาออก	ผู้ป่วยเอดส์ที่มีเอกสารรับรองและแสดงตนเพื่อรับเบี้ย	๑๘๐,๐๐๐	๑๘๐,๐๐๐	๑๘๐,๐๐๐	๑๘๐,๐๐๐	๑๘๐,๐๐๐	โครงการ	ผู้ป่วยเอดส์ในพื้นที่ได้รับเบี้ยยังชีพ	งบกกลาง

ที่	โครงการ	วัตถุประสงค์	เป้าหมาย (ผลผลิตของ โครงการ)	งบประมาณและที่ผ่านมา					ตัวชี้วัด (KPI)	ผลที่คาดว่าจะได้รับ	หน่วยงาน รับผิดชอบ หลัก
				๒๕๖๖ (บาท)	๒๕๖๗ (บาท)	๒๕๖๘ (บาท)	๒๕๖๙ (บาท)	๒๕๗๐ (บาท)			
๕	<p>ค่าสนับสนุนโครงการระบบหลักประกันสุขภาพตำบลนาออก</p> <p>-โครงการเสริมสร้างศักยภาพเด็กและเยาวชนในการรณรงค์สร้างภูมิชีวิตทางเพศของวัยรุ่น</p> <p>-โครงการสร้างเสริมสุขภาพและการวางแผนชีวิตเยาวชนในตำบลนาออก</p> <p>-โครงการนำร่องเพื่อพัฒนาระบบการสร้างเสริมสุขภาพห่างไกลยาเสพติด</p> <p>-โครงการเยาวชนรักสุขภาพ</p> <p>-โครงการโรงเรียนผู้สูงอายุองค์การบริหารส่วนตำบลนาออกรักสุขภาพ</p> <p>-โครงการสูงวัยสร้างสุขภาพพร้อมพัฒนาสู่สังคมสุขภาวะ</p> <p>-โครงการเดินบาสโรบกลุ่มสูงวัยของตำบลนาออก</p>	<p>เพื่อส่งเสริมสนับสนุนกองทุนหลักประกันสุขภาพตำบลนาออกและยกระดับคุณภาพชีวิตของประชาชนในตำบลนาออก</p>	<p>เด็กและเยาวชน</p> <p>เครือข่ายชมรม To BE NUMBER ONE ชุมชนบ้านโคกลำอังก์การบริหารส่วนตำบลนาออก</p> <p>จำนวน ๒๓ หมู่บ้าน ๓๓ โรงเรียน และผู้สูงอายุในตำบลนาออก</p>	๔๐๐,๐๐๐	๔๐๐,๐๐๐	๔๐๐,๐๐๐	๔๐๐,๐๐๐	๔๐๐,๐๐๐	โครงการ	<p>กองทุนหลักประกันสุขภาพตำบลนาออกได้รับการสนับสนุนงบประมาณ เด็กและเยาวชน ผู้สูงอายุมีคุณภาพชีวิตที่ดีขึ้นอย่างยั่งยืน</p>	งานสังคมสงเคราะห์
รวม	๕ โครงการ	-	-	๓๕,๗๘๐,๐๐๐	๓๕,๗๘๐,๐๐๐	๓๕,๗๘๐,๐๐๐	๓๕,๗๘๐,๐๐๐	๓๕,๗๘๐,๐๐๐	-	-	-

หมายเหตุ ๑. แบบ ผ.๐๒ เป็นแบบสำหรับองค์กรปกครองส่วนท้องถิ่นดำเนินการ ที่ต้องลงรายละเอียดในแผนพัฒนาท้องถิ่น พ.ศ.๒๕๖๖ – ๒๕๗๐ เพื่อนำไปจัดทำงบประมาณรายจ่าย

๒. ทั้งนี้หากองค์กรปกครองส่วนท้องถิ่นจะนำโครงการใน แบบ ผ.๐๒ ไปของบประมาณจากหน่วยงานอื่น ก็สามารถดำเนินการได้ โดยไม่ต้อง “แก้ไข” หรือ “เปลี่ยนแปลง” ไปอยู่ใน แบบ ผ.๐๒/๒

**รายละเอียดโครงการพัฒนา
แผนพัฒนาท้องถิ่น (พ.ศ.๒๕๖๖-๒๕๗๐)
องค์การบริหารส่วนตำบลนาออก**

ก. ยุทธศาสตร์จังหวัดที่ ๓ การส่งเสริมและพัฒนาการท่องเที่ยวและบริการ

ข. ยุทธศาสตร์การพัฒนาขององค์กรปกครองส่วนท้องถิ่นในเขตจังหวัดหนองบัวลำภู

๔. ยุทธศาสตร์การพัฒนาด้านศิลปวัฒนธรรม จารีตประเพณี และภูมิปัญญาท้องถิ่น

๔.๑ แผนงานบริหารงานทั่วไป

ที่	โครงการ	วัตถุประสงค์	เป้าหมาย (ผลผลิตของ โครงการ)	งบประมาณและที่ผ่านมา					ตัวชี้วัด (KPI)	ผลที่คาดว่าจะ ได้รับ	หน่วยงาน รับผิดชอบหลัก
				๒๕๖๖ (บาท)	๒๕๖๗ (บาท)	๒๕๖๘ (บาท)	๒๕๖๙ (บาท)	๒๕๗๐ (บาท)			
๑	โครงการวันท้องถิ่นไทย	เพื่อสืบสานประเพณีท้องถิ่นไทย	ทุกหมู่บ้าน	๑๐๐,๐๐๐	๑๐๐,๐๐๐	๑๐๐,๐๐๐	๑๐๐,๐๐๐	๑๐๐,๐๐๐	โครงการ	สืบสานประเพณีท้องถิ่นไทย	สำนักปลัด
รวม	๑ โครงการ	-	-	๑๐๐,๐๐๐	๑๐๐,๐๐๐	๑๐๐,๐๐๐	๑๐๐,๐๐๐	๑๐๐,๐๐๐	-	-	-

หมายเหตุ ๑. แบบ ผ.๐๒ เป็นแบบสำหรับองค์กรปกครองส่วนท้องถิ่นดำเนินการ ที่ต้องลงรายละเอียดในแผนพัฒนาท้องถิ่น พ.ศ.๒๕๖๖ - ๒๕๗๐ เพื่อนำไปจัดทำงบประมาณรายจ่าย

๒. ทั้งนี้หากองค์กรปกครองส่วนท้องถิ่นจะนำโครงการใน แบบ ผ.๐๒ ไปของงบประมาณจากหน่วยงานอื่น ก็สามารถดำเนินการได้ โดยไม่ต้อง “แก้ไข” หรือ “เปลี่ยนแปลง” ไปอยู่ใน แบบ ผ.๐๒/๒

**รายละเอียดโครงการพัฒนา
แผนพัฒนาท้องถิ่น (พ.ศ.๒๕๖๖-๒๕๗๐)
องค์การบริหารส่วนตำบลนาออก**

ก. ยุทธศาสตร์จังหวัดที่ ๓ การส่งเสริมและพัฒนาการท่องเที่ยวและบริการ

ข. ยุทธศาสตร์การพัฒนาขององค์กรปกครองส่วนท้องถิ่นในเขตจังหวัดหนองบัวลำภู

๔. ยุทธศาสตร์การพัฒนาด้านศิลปวัฒนธรรม จารีตประเพณี และภูมิปัญญาท้องถิ่น

๔.๒ แผนงานการศาสนาวัฒนธรรมและนันทนาการ

ที่	โครงการ	วัตถุประสงค์	เป้าหมาย (ผลผลิตของ โครงการ)	งบประมาณและที่ผ่านมา					ตัวชี้วัด (KPI)	ผลที่คาดว่าจะ ได้รับ	หน่วยงาน รับผิดชอบหลัก
				๒๕๖๖ (บาท)	๒๕๖๗ (บาท)	๒๕๖๘ (บาท)	๒๕๖๙ (บาท)	๒๕๗๐ (บาท)			
๑	โครงการจัดงานประเพณีบุญบั้งไฟ ตำบลนาออก	เพื่อสืบสานวัฒนธรรมประเพณี ท้องถิ่นอันดีงาม	ทุกหมู่บ้าน	๒๓๐,๐๐๐	๒๓๐,๐๐๐	๒๓๐,๐๐๐	๒๓๐,๐๐๐	๒๓๐,๐๐๐	โครงการ	มีการอนุรักษ์และสืบสาน วัฒนธรรมประเพณี ท้องถิ่นอันดีงาม	งานศาสนา วัฒนธรรมและ นันทนาการ
๒	โครงการจัดงานวันเข้าพรรษา	เพื่อสืบสานวันสำคัญทาง พระพุทธศาสนาและวัฒนธรรม ประเพณีท้องถิ่นอันดีงาม	ทุกหมู่บ้าน	๑๐๐,๐๐๐	๑๐๐,๐๐๐	๑๐๐,๐๐๐	๑๐๐,๐๐๐	๑๐๐,๐๐๐	โครงการ	มีการอนุรักษ์และสืบสาน วัฒนธรรมประเพณี ท้องถิ่นอันดีงาม	งานศาสนา วัฒนธรรมและ นันทนาการ
๓	โครงการฝึกอบรมเสริมสร้างสุขภาพ กาย ใจ และกิจกรรมรดน้ำ ด่ำหัว ผู้สูงอายุ เพื่อสืบสานประเพณีไทย	เพื่อส่งเสริมคุณภาพชีวิตของ ผู้สูงอายุและเพื่อสืบสาน วัฒนธรรมและประเพณีท้องถิ่น	ทุกหมู่บ้าน	๑๕๐,๐๐๐	๑๕๐,๐๐๐	๑๕๐,๐๐๐	๑๕๐,๐๐๐	๑๕๐,๐๐๐	โครงการ	มีการอนุรักษ์และสืบสาน วัฒนธรรมประเพณี ท้องถิ่นอันดีงาม	งานศาสนา วัฒนธรรมและ นันทนาการ
๔	โครงการจัดงานประเพณีสักการะ สมเด็จพระนเรศวรมหาราชจังหวัด หนองบัวลำภู	เพื่อสืบสานวัฒนธรรมประเพณี ท้องถิ่นอันดีงาม	ทุกหมู่บ้าน	๑๐๐,๐๐๐	๑๐๐,๐๐๐	๑๐๐,๐๐๐	๑๐๐,๐๐๐	๑๐๐,๐๐๐	โครงการ	มีการอนุรักษ์และสืบสาน วัฒนธรรมประเพณี ท้องถิ่นอันดีงาม	งานศาสนา วัฒนธรรมและ นันทนาการ
รวม	๔ โครงการ	-	-	๕๘๐,๐๐๐	๕๘๐,๐๐๐	๕๘๐,๐๐๐	๕๘๐,๐๐๐	๕๘๐,๐๐๐	-	-	-

หมายเหตุ ๑. แบบ ผ.๐๒ เป็นแบบสำหรับองค์กรปกครองส่วนท้องถิ่นดำเนินการ ที่ต้องลงรายละเอียดในแผนพัฒนาท้องถิ่น พ.ศ.๒๕๖๖ - ๒๕๗๐ เพื่อนำไปจัดทำงบประมาณรายจ่าย

๒. ทั้งนี้หากองค์กรปกครองส่วนท้องถิ่นจะนำโครงการใน แบบ ผ.๐๒ ไปของงบประมาณจากหน่วยงานอื่น ก็สามารถดำเนินการได้ โดยไม่ต้อง “แก้ไข” หรือ “เปลี่ยนแปลง” ไปอยู่ใน แบบ ผ.๐๒/๒

**รายละเอียดโครงการพัฒนา
แผนพัฒนาท้องถิ่น (พ.ศ.๒๕๖๖-๒๕๗๐)
องค์การบริหารส่วนตำบลนาออก**

ก. ยุทธศาสตร์จังหวัดที่ ๓ การส่งเสริมและพัฒนาการท่องเที่ยวและบริการ

ข. ยุทธศาสตร์การพัฒนาขององค์กรปกครองส่วนท้องถิ่นในเขตจังหวัดหนองบัวลำภู

๔. ยุทธศาสตร์การพัฒนาด้านศิลปวัฒนธรรม จารีตประเพณี และภูมิปัญญาท้องถิ่น

๔.๓ แผนงานการเกษตร

ที่	โครงการ	วัตถุประสงค์	เป้าหมาย (ผลผลิตของ โครงการ)	งบประมาณและที่ผ่านมา					ตัวชี้วัด (KPI)	ผลที่คาดว่าจะ ได้รับ	หน่วยงาน รับผิดชอบหลัก
				๒๕๖๖ (บาท)	๒๕๖๗ (บาท)	๒๕๖๘ (บาท)	๒๕๖๙ (บาท)	๒๕๗๐ (บาท)			
๑	โครงการสนับสนุนงานบุญคุณลาน	เพื่อสนับสนุนงานบุญคุณลาน	ทุกหมู่บ้าน	๑๐๐,๐๐๐	๑๐๐,๐๐๐	๑๐๐,๐๐๐	๑๐๐,๐๐๐	๑๐๐,๐๐๐	โครงการ	สนับสนุนงานบุญคุณลาน	งานส่งเสริม การเกษตร
รวม	๑ โครงการ	-	-	๑๐๐,๐๐๐	๑๐๐,๐๐๐	๑๐๐,๐๐๐	๑๐๐,๐๐๐	๑๐๐,๐๐๐	-	-	-

หมายเหตุ ๑. แบบ ผ.๐๒ เป็นแบบสำหรับองค์กรปกครองส่วนท้องถิ่นดำเนินการ ที่ต้องลงรายละเอียดในแผนพัฒนาท้องถิ่น พ.ศ.๒๕๖๖ – ๒๕๗๐ เพื่อนำไปจัดทำงบประมาณรายจ่าย

๒. ทั้งนี้หากองค์กรปกครองส่วนท้องถิ่นจะนำโครงการใน แบบ ผ.๐๒ ไปของงบประมาณจากหน่วยงานอื่น ก็สามารถดำเนินการได้ โดยไม่ต้อง “แก้ไข” หรือ “เปลี่ยนแปลง” ไปอยู่ใน แบบ ผ.๐๒/๒

รายละเอียดโครงการพัฒนา
แผนพัฒนาท้องถิ่น (พ.ศ.๒๕๖๖-๒๕๗๐)
สำหรับ โครงการที่เกี่วกันขององค์กรปกครองส่วนท้องถิ่น
องค์การบริหารส่วนตำบลนาออก

ก. ยุทธศาสตร์จังหวัดที่ ๑ การพัฒนาคนและสังคมให้มีคุณภาพชีวิตที่ดี

ข. ยุทธศาสตร์การพัฒนาขององค์กรปกครองส่วนท้องถิ่นในเขตจังหวัดหนองบัวลำภู

๓. ยุทธศาสตร์การพัฒนาด้านการพัฒนาคุณภาพชีวิตของประชาชนในท้องถิ่น

๓.๑ แผนงานเคหะและชุมชน

ที่	โครงการ	วัตถุประสงค์	เป้าหมาย (ผลผลิตของ โครงการ)	งบประมาณและที่ผ่านมา					ตัวชี้วัด (KPI)	ผลที่คาดว่าจะได้รับ	หน่วยงาน รับผิดชอบหลัก
				๒๕๖๖ (บาท)	๒๕๖๗ (บาท)	๒๕๖๘ (บาท)	๒๕๖๙ (บาท)	๒๕๗๐ (บาท)			
๑	โครงการก่อสร้างถนนลาดยางสายบ้านโคกสนั่น หมู่ที่ ๑๐ - บ้านห้วยบัง ตำบลโนนสะอาด อำเภอศรีบุญเรือง จังหวัดหนองบัวลำภู	เพื่อให้ประชาชนมีถนนลาดยางในการสัญจรไป-มา	หมู่บ้าน	๑๕,๐๐๐,๐๐๐	๑๕,๐๐๐,๐๐๐	๑๕,๐๐๐,๐๐๐	๑๕,๐๐๐,๐๐๐	๑๕,๐๐๐,๐๐๐	โครงการ	ประชาชนมีถนนลาดยางในการสัญจรไป-มาสะดวกมากขึ้น	กองช่าง อบต.นาออก
๒	โครงการก่อสร้างถนนลาดยางสายบ้านนาหนองทุ่ม หมู่ที่ ๑๓ - บ้านวังโพน ตำบลโนนสะอาด อำเภอศรีบุญเรือง จังหวัดหนองบัวลำภู	เพื่อให้ประชาชนมีถนนลาดยางในการสัญจรไป-มา	หมู่บ้าน	๑๐,๐๐๐,๐๐๐	๑๐,๐๐๐,๐๐๐	๑๐,๐๐๐,๐๐๐	๑๐,๐๐๐,๐๐๐	๑๐,๐๐๐,๐๐๐	โครงการ	ประชาชนมีถนนลาดยางในการสัญจรไป-มาสะดวกมากขึ้น	กองช่าง อบต.นาออก
๓	โครงการปรับปรุงถนนลาดยางสายบ้านโคกม่วง หมู่ที่ ๔ - บ้านโคกสูง (แนวเขตเทศบาลตำบลโนนสะอาด) อำเภอศรีบุญเรือง จังหวัดหนองบัวลำภู	เพื่อให้ประชาชนมีถนนลาดยางในการสัญจรไป-มา	หมู่บ้าน	๕,๐๐๐,๐๐๐	๕,๐๐๐,๐๐๐	๕,๐๐๐,๐๐๐	๕,๐๐๐,๐๐๐	๕,๐๐๐,๐๐๐	โครงการ	ประชาชนมีถนนลาดยางในการสัญจรไป-มาสะดวกมากขึ้น	กองช่าง อบต.นาออก
๔	โครงการปรับปรุงถนนลาดยางบ้านโนนงาม หมู่ที่ ๙ - บ้านท่าปากเป่ง หมู่ที่ ๑๖ ตำบลนาออก อำเภอศรีบุญเรือง จังหวัดหนองบัวลำภู	เพื่อให้ประชาชนมีถนนลาดยางในการสัญจรไป-มา	หมู่บ้าน	๑๕,๐๐๐,๐๐๐	๑๕,๐๐๐,๐๐๐	๑๕,๐๐๐,๐๐๐	๑๕,๐๐๐,๐๐๐	๑๕,๐๐๐,๐๐๐	โครงการ	ประชาชนมีถนนลาดยางในการสัญจรไป-มาสะดวกมากขึ้น	กองช่าง อบต.นาออก

ที่	โครงการ	วัตถุประสงค์	เป้าหมาย (ผลผลิตของ โครงการ)	งบประมาณและที่ผ่านมา					ตัวชี้วัด (KPI)	ผลที่คาดว่าจะ ได้รับ	หน่วยงาน รับผิดชอบหลัก
				๒๕๖๖ (บาท)	๒๕๖๗ (บาท)	๒๕๖๘ (บาท)	๒๕๖๙ (บาท)	๒๕๗๐ (บาท)			
๕	โครงการปรับปรุงถนนลาดยางบ้านโคกล่าม หมู่ที่ ๒ - บ้านหนองแดง อำเภอศรีบุญเรือง จังหวัดหนองบัวลำภู	เพื่อให้ประชาชน มีถนนลาดยางใน การสัญจรไป-มา	หมู่บ้าน	๕,๐๐๐,๐๐๐	๕,๐๐๐,๐๐๐	๕,๐๐๐,๐๐๐	๕,๐๐๐,๐๐๐	๕,๐๐๐,๐๐๐	โครงการ	ประชาชนมี ถนนลาดยางใน การสัญจรไป-มา สดวกมากขึ้น	กองช่าง อบต.นาออก
๖	โครงการปรับปรุงถนนลาดยางบ้านนาออก หมู่ที่ ๑ - บ้านโคกสนั่น หมู่ที่ ๑๐ ตำบลนาออก อำเภอศรีบุญเรือง จังหวัดหนองบัวลำภู	เพื่อให้ประชาชน มีถนนลาดยางใน การสัญจรไป-มา	หมู่บ้าน	๕,๐๐๐,๐๐๐	๕,๐๐๐,๐๐๐	๕,๐๐๐,๐๐๐	๕,๐๐๐,๐๐๐	๕,๐๐๐,๐๐๐	โครงการ	ประชาชนมี ถนนลาดยางใน การสัญจรไป-มา สดวกมากขึ้น	กองช่าง อบต.นาออก
๗	โครงการปรับปรุงถนนลาดยาง อบต.นาออก - บ้านแก หมู่ที่ ๖ ตำบลนาออก อำเภอศรีบุญเรือง จังหวัดหนองบัวลำภู	เพื่อให้ประชาชน มีถนนลาดยางใน การสัญจรไป-มา	หมู่บ้าน	๕,๐๐๐,๐๐๐	๕,๐๐๐,๐๐๐	๕,๐๐๐,๐๐๐	๕,๐๐๐,๐๐๐	๕,๐๐๐,๐๐๐	โครงการ	ประชาชนมี ถนนลาดยางใน การสัญจรไป-มา สดวกมากขึ้น	กองช่าง อบต.นาออก
๘	โครงการปรับปรุงถนนลาดยางบ้านนาออกคำ หมู่ที่ ๒๐ - บ้านสุขเกษม หมู่ที่ ๒๒ ตำบลนาออก อำเภอศรีบุญเรือง จังหวัดหนองบัวลำภู	เพื่อให้ประชาชน มีถนนลาดยางใน การสัญจรไป-มา	หมู่บ้าน	๕,๐๐๐,๐๐๐	๕,๐๐๐,๐๐๐	๕,๐๐๐,๐๐๐	๕,๐๐๐,๐๐๐	๕,๐๐๐,๐๐๐	โครงการ	ประชาชนมี ถนนลาดยางใน การสัญจรไป-มา สดวกมากขึ้น	กองช่าง อบต.นาออก

ที่	โครงการ	วัตถุประสงค์	เป้าหมาย (ผลผลิตของ โครงการ)	งบประมาณและที่ผ่านมา					ตัวชี้วัด (KPI)	ผลที่คาดว่าจะ ได้รับ	หน่วยงาน รับผิดชอบหลัก
				๒๕๖๖ (บาท)	๒๕๖๗ (บาท)	๒๕๖๘ (บาท)	๒๕๖๙ (บาท)	๒๕๗๐ (บาท)			
๙	โครงการก่อสร้างสถานีสูบน้ำด้วยไฟฟ้าพร้อมระบบส่งน้ำ บ้านโคกล่าม ม.๒	เพื่อสูบน้ำทำการเกษตร	หมู่บ้าน	๕๐,๐๐๐,๐๐๐	๕๐,๐๐๐,๐๐๐	๕๐,๐๐๐,๐๐๐	๕๐,๐๐๐,๐๐๐	๕๐,๐๐๐,๐๐๐	โครงการ	ประชาชนมีน้ำทำการเกษตร	กองช่าง อบต.นาออก
๑๐	โครงการก่อสร้างสถานีสูบน้ำด้วยไฟฟ้าพร้อมระบบส่งน้ำ บ้านกุดดุก ม.๓	เพื่อสูบน้ำทำการเกษตร	หมู่บ้าน	๕๐,๐๐๐,๐๐๐	๕๐,๐๐๐,๐๐๐	๕๐,๐๐๐,๐๐๐	๕๐,๐๐๐,๐๐๐	๕๐,๐๐๐,๐๐๐	โครงการ	ประชาชนมีน้ำทำการเกษตร	กองช่าง อบต.นาออก
๑๑	โครงการก่อสร้างสถานีสูบน้ำด้วยไฟฟ้าพร้อมระบบส่งน้ำ บ้านโคกม่วง ม.๔	เพื่อสูบน้ำทำการเกษตร	หมู่บ้าน	๕๐,๐๐๐,๐๐๐	๕๐,๐๐๐,๐๐๐	๕๐,๐๐๐,๐๐๐	๕๐,๐๐๐,๐๐๐	๕๐,๐๐๐,๐๐๐	โครงการ	ประชาชนมีน้ำทำการเกษตร	กองช่าง อบต.นาออก
๑๒	โครงการก่อสร้างสถานีสูบน้ำด้วยไฟฟ้าพร้อมระบบส่งน้ำ บ้านแก ม.๖	เพื่อสูบน้ำทำการเกษตร	หมู่บ้าน	๕๐,๐๐๐,๐๐๐	๕๐,๐๐๐,๐๐๐	๕๐,๐๐๐,๐๐๐	๕๐,๐๐๐,๐๐๐	๕๐,๐๐๐,๐๐๐	โครงการ	ประชาชนมีน้ำทำการเกษตร	กองช่าง อบต.นาออก
๑๓	โครงการก่อสร้างสถานีสูบน้ำด้วยไฟฟ้าพร้อมระบบส่งน้ำ บ้านหนองผือ ม.๑๒	เพื่อสูบน้ำทำการเกษตร	หมู่บ้าน	๕๐,๐๐๐,๐๐๐	๕๐,๐๐๐,๐๐๐	๕๐,๐๐๐,๐๐๐	๕๐,๐๐๐,๐๐๐	๕๐,๐๐๐,๐๐๐	โครงการ	ประชาชนมีน้ำทำการเกษตร	กองช่าง อบต.นาออก
รวม	๑๓ โครงการ	-	-	๓๑๕,๐๐๐,๐๐๐	๓๑๕,๐๐๐,๐๐๐	๓๑๕,๐๐๐,๐๐๐	๓๑๕,๐๐๐,๐๐๐	๓๑๕,๐๐๐,๐๐๐	-	-	-

- หมายเหตุ** ๑. แบบ ผ.๐๒/๒ เป็นแบบสำหรับองค์กรปกครองส่วนท้องถิ่น (อบต. เทศบาล และเมืองพัทยา เสนอขอประสานโครงการกับองค์การบริหารส่วนจังหวัดและหน่วยงานอื่น) และลงรายละเอียดในแผนพัฒนาท้องถิ่น
๒. ให้คณะกรรมการประสานแผน ฯ ระดับอำเภอ ประชุมพร้อมกลั่นกรอง แล้วจัดเรียงลำดับความสำคัญของโครงการจาก ผ.๐๒/๒
๓. ให้ประธานคณะกรรมการประสานแผน ฯ ระดับอำเภอ เป็นผู้มีหน้าที่จัดส่งโครงการพัฒนาที่ขอประสาน โดยใช้เลขหนังสือของหน่วยงานของประธาน ฯ
๔. การนำแผนพัฒนาท้องถิ่นไปใช้ (จัดทางงบประมาณ) องค์กรปกครองส่วนท้องถิ่นสามารถใช้ แบบ ผ.๐๒ แบบ ผ.๐๒/๑ และแบบ ผ.๐๒/๒ โดยไม่ต้องแก้ไขแบบที่ใช้

บัญชีครุภัณฑ์
แผนพัฒนาท้องถิ่น (พ.ศ.๒๕๖๖-๒๕๗๐)
องค์การบริหารส่วนตำบลนาออก

ที่	แผนงาน	หมวด	ประเภท	วัตถุประสงค์	เป้าหมาย (ผลผลิตของครุภัณฑ์)	งบประมาณและที่ผ่านมา					หน่วยงาน รับผิดชอบหลัก
						๒๕๖๖ (บาท)	๒๕๖๗ (บาท)	๒๕๖๘ (บาท)	๒๕๖๙ (บาท)	๒๕๗๐ (บาท)	
๑	บริหารงานทั่วไป	ค่าครุภัณฑ์	ครุภัณฑ์สำนักงาน	เพื่อใช้ในการบริการสาธารณะ/กิจกรรม	โต๊ะหน้าขาว โต๊ะกลม โต๊ะยาว	๑๐๐,๐๐๐	๑๐๐,๐๐๐	๑๐๐,๐๐๐	๑๐๐,๐๐๐	๑๐๐,๐๐๐	สำนักปลัด
๒	บริหารงานทั่วไป	ค่าครุภัณฑ์	ครุภัณฑ์สำนักงาน	เพื่อใช้ในการบริการสาธารณะ/กิจกรรม	เก้าอี้พลาสติก เก้าอี้เหล็ก นวม	๑๐๐,๐๐๐	๑๐๐,๐๐๐	๑๐๐,๐๐๐	๑๐๐,๐๐๐	๑๐๐,๐๐๐	สำนักปลัด
๓	บริหารงานทั่วไป	ค่าครุภัณฑ์	ครุภัณฑ์สำนักงาน	เพื่อใช้ในการบริการสาธารณะ/กิจกรรม	จัดซื้อเต็นท์ เต็นท์ผ้าใบ	๑๐๐,๐๐๐	๑๐๐,๐๐๐	๑๐๐,๐๐๐	๑๐๐,๐๐๐	๑๐๐,๐๐๐	สำนักปลัด
๔	บริหารงานทั่วไป	ค่าครุภัณฑ์	ครุภัณฑ์ยานพาหนะและขนส่ง	เพื่อใช้ในการบริการสาธารณะ/กิจกรรม	รถบรรทุก (ดีเซล)	๙๐๐,๐๐๐	๙๐๐,๐๐๐	๙๐๐,๐๐๐	๙๐๐,๐๐๐	๙๐๐,๐๐๐	สำนักปลัด
๕	บริหารงานทั่วไป	ค่าครุภัณฑ์	ครุภัณฑ์สำนักงาน	เพื่อใช้ในการบริการสาธารณะ/กิจกรรม	โต๊ะพับหน้าเหล็ก	๑๐๐,๐๐๐	๑๐๐,๐๐๐	๑๐๐,๐๐๐	๑๐๐,๐๐๐	๑๐๐,๐๐๐	สำนักปลัด
๖	การรักษาความ สงบภายใน	ค่าครุภัณฑ์	ครุภัณฑ์การแพทย์	เพื่อใช้ในการบริการสาธารณะ/ ช่วยเหลือประชาชน	จัดซื้ออุปกรณ์เครื่องมือแพทย์ สำหรับรถกู้ชีพ	๓๕๐,๐๐๐	๓๕๐,๐๐๐	๓๕๐,๐๐๐	๓๕๐,๐๐๐	๓๕๐,๐๐๐	งานรักษาความ สงบภายใน
๗	การรักษาความ สงบภายใน	ค่าครุภัณฑ์	ครุภัณฑ์อื่นๆ	เพื่อใช้ในการบริการสาธารณะ/ใช้ในการ ปฏิบัติงานด้านดับเพลิง	จัดซื้อสายดับเพลิงประจำ รถดับเพลิง	๕๐,๐๐๐	๕๐,๐๐๐	๕๐,๐๐๐	๕๐,๐๐๐	๕๐,๐๐๐	งานรักษาความ สงบภายใน
๘	การรักษาความ สงบภายใน	ค่าครุภัณฑ์	ครุภัณฑ์ยานพาหนะและขนส่ง	เพื่อใช้ในการบริการสาธารณะ/กิจกรรม	จัดซื้อรถบรรทุก (ดีเซล)	๘๙๖,๐๐๐	๘๙๖,๐๐๐	๘๙๖,๐๐๐	๘๙๖,๐๐๐	๘๙๖,๐๐๐	งานรักษาความ สงบภายใน
๙	การรักษาความ สงบภายใน	ค่าครุภัณฑ์	ครุภัณฑ์อื่นๆ	เพื่อใช้ในการบริการสาธารณะ/กิจกรรม	จัดซื้อเลื่อยโซ่ยนต์	๕๐,๐๐๐	๕๐,๐๐๐	๕๐,๐๐๐	๕๐,๐๐๐	๕๐,๐๐๐	งานรักษาความ สงบภายใน
๑๐	การรักษาความ สงบภายใน	ค่าครุภัณฑ์	ครุภัณฑ์อื่นๆ	เพื่อใช้ในการบริการสาธารณะ/ใช้ในการ ปฏิบัติงานด้านดับเพลิง	ค่าบรรจุสารเคมีดับเพลิงและ ซื้อโฟมดับเพลิง	๖๐,๐๐๐	๖๐,๐๐๐	๖๐,๐๐๐	๖๐,๐๐๐	๖๐,๐๐๐	งานรักษาความ สงบภายใน
๑๑	การรักษาความ สงบภายใน	ค่าครุภัณฑ์	ครุภัณฑ์อื่นๆ	เพื่อใช้ในการบริการสาธารณะ/ใช้ในการ ปฏิบัติงานด้านดับเพลิง	จัดซื้ออุปกรณ์ดับเพลิงและ อุปกรณ์งานจราจร	๑๐๐,๐๐๐	๑๐๐,๐๐๐	๑๐๐,๐๐๐	๑๐๐,๐๐๐	๑๐๐,๐๐๐	งานรักษาความ สงบภายใน
๑๒	การรักษาความ สงบภายใน	ค่าครุภัณฑ์	ครุภัณฑ์อื่นๆ	เพื่อใช้ในการบริการสาธารณะ/กิจกรรม	จัดซื้อข้อต่อทองเหลืองสายดูด น้ำ	๑๐,๐๐๐	๑๐,๐๐๐	๑๐,๐๐๐	๑๐,๐๐๐	๑๐,๐๐๐	งานรักษาความ สงบภายใน
๑๓	การรักษาความ สงบภายใน	ค่าครุภัณฑ์	ครุภัณฑ์อื่นๆ	เพื่อใช้ในการบริการสาธารณะ/กิจกรรม	จัดซื้อหัวฉีดน้ำปรับฝอย	๑๐,๐๐๐	๑๐,๐๐๐	๑๐,๐๐๐	๑๐,๐๐๐	๑๐,๐๐๐	งานรักษาความ สงบภายใน

ที่	แผนงาน	หมวด	ประเภท	วัตถุประสงค์	เป้าหมาย (ผลผลิตของครุภัณฑ์)	งบประมาณและที่ผ่านมา					หน่วยงาน รับผิดชอบหลัก
						๒๕๖๖ (บาท)	๒๕๖๗ (บาท)	๒๕๖๘ (บาท)	๒๕๖๙ (บาท)	๒๕๗๐ (บาท)	
๑๔	การรักษาความ สงบภายใน	ค่าครุภัณฑ์	ครุภัณฑ์อื่นๆ	เพื่อใช้ในการบริการสาธารณะ/ใช้ในการ ปฏิบัติงานด้านดับเพลิง	จัดซื้อหัวฉีดน้ำดับเพลิงชนิดสวม เร็วแบบลำตรงมีวาล์วปิด - เปิด	๑๐,๐๐๐	๑๐,๐๐๐	๑๐,๐๐๐	๑๐,๐๐๐	๑๐,๐๐๐	งานรักษาความ สงบภายใน
๑๕	การรักษาความ สงบภายใน	ค่าครุภัณฑ์	ครุภัณฑ์โฆษณา และเผยแพร่	เพื่อใช้ในการบันทึกภาพเหตุการณ์	จัดซื้อกล้องวงจรปิด	๑๐๐,๐๐๐	๑๐๐,๐๐๐	๑๐๐,๐๐๐	๑๐๐,๐๐๐	๑๐๐,๐๐๐	งานรักษาความ สงบภายใน
๑๖	การรักษาความ สงบภายใน	ค่าครุภัณฑ์	ครุภัณฑ์อื่นๆ	เพื่อใช้ในการบริการสาธารณะ/กิจกรรม	จัดซื้อป้ายไฟสามเหลี่ยมหยุด ตรวจ	๑๐๐,๐๐๐	๑๐๐,๐๐๐	๑๐๐,๐๐๐	๑๐๐,๐๐๐	๑๐๐,๐๐๐	งานรักษาความ สงบภายใน
๑๗	การรักษาความ สงบภายใน	ค่าครุภัณฑ์	ครุภัณฑ์อื่นๆ	เพื่อใช้ในการบริการสาธารณะ/กิจกรรม	จัดซื้อกรวยจราจร	๓๐,๐๐๐	๓๐,๐๐๐	๓๐,๐๐๐	๓๐,๐๐๐	๓๐,๐๐๐	งานรักษาความ สงบภายใน
๑๘	การรักษาความ สงบภายใน	ค่าครุภัณฑ์	ครุภัณฑ์อื่นๆ	เพื่อใช้ในการบริการสาธารณะ/กิจกรรม	จัดซื้อวัสดุกระเบื้องไฟกระพริบ สามจังหวะ	๒๐,๐๐๐	๒๐,๐๐๐	๒๐,๐๐๐	๒๐,๐๐๐	๒๐,๐๐๐	งานรักษาความ สงบภายใน
๑๙	การรักษาความ สงบภายใน	ค่าครุภัณฑ์	ครุภัณฑ์อื่นๆ	เพื่อใช้ในการบริการสาธารณะ/ใช้ในการ ปฏิบัติงานด้านดับเพลิง	จัดซื้อหัวฉีดน้ำดับเพลิงชนิดด้าม ปืน	๓๕,๐๐๐	๓๕,๐๐๐	๓๕,๐๐๐	๓๕,๐๐๐	๓๕,๐๐๐	งานรักษาความ สงบภายใน
๒๐	การรักษาความ สงบภายใน	ค่าครุภัณฑ์	ครุภัณฑ์อื่นๆ	เพื่อใช้กักเก็บน้ำในการอุปโภคบริโภคใน พื้นที่ตำบลนาออก	จัดซื้อถังกักเก็บน้ำ	๒๐,๐๐๐	๒๐,๐๐๐	๒๐,๐๐๐	๒๐,๐๐๐	๒๐,๐๐๐	งานรักษาความ สงบภายใน
๒๑	การรักษาความ สงบภายใน	ค่าครุภัณฑ์	ครุภัณฑ์ ยานพาหนะและ ขนส่ง	เพื่อใช้ในการบริการสาธารณะ/กิจกรรม	รถบรรทุกน้ำเอนกประสงค์	๒,๖๓๓,๐๐๐	๒,๖๓๓,๐๐๐	๒,๖๓๓,๐๐๐	๒,๖๓๓,๐๐๐	๒,๖๓๓,๐๐๐	งานรักษาความ สงบภายใน
๒๒	การรักษาความ สงบภายใน	ค่าครุภัณฑ์	ครุภัณฑ์การเกษตร	เพื่อใช้ในการบริการสาธารณะ/กิจกรรม	จัดซื้อเครื่องตัดถ่างระบบไฮดรอล ลิต	๔๐๐,๐๐๐	๔๐๐,๐๐๐	๔๐๐,๐๐๐	๔๐๐,๐๐๐	๔๐๐,๐๐๐	งานรักษาความ สงบภายใน
๒๓	การรักษาความ สงบภายใน	ค่าครุภัณฑ์	ครุภัณฑ์สำนักงาน	เพื่อใช้ในการบริการสาธารณะ/กิจกรรม	จัดซื้อเครื่องถ่ายเอกสาร	๑๐๐,๐๐๐	๑๐๐,๐๐๐	๑๐๐,๐๐๐	๑๐๐,๐๐๐	๑๐๐,๐๐๐	งานรักษาความ สงบภายใน
๒๔	การรักษาความ สงบภายใน	ค่าครุภัณฑ์	ครุภัณฑ์อื่นๆ	เพื่อใช้ในการบริการสาธารณะ/กิจกรรม	สว่านกระแทกแบบไร้สาย	๑๐,๐๐๐	๑๐,๐๐๐	๑๐,๐๐๐	๑๐,๐๐๐	๑๐,๐๐๐	งานรักษาความ สงบภายใน
๒๕	การรักษาความ สงบภายใน	ค่าครุภัณฑ์	ครุภัณฑ์การแพทย์	เพื่อใช้ในการบริการสาธารณะ/ ช่วยเหลือประชาชน	จัดซื้อเตียงฉุกเฉินรถเข็นพยาบาล ปรับนั่งได้สำหรับรถกู้ชีพ	๕๐,๐๐๐	๕๐,๐๐๐	๕๐,๐๐๐	๕๐,๐๐๐	๕๐,๐๐๐	งานรักษาความ สงบภายใน

ที่	แผนงาน	หมวด	ประเภท	วัตถุประสงค์	เป้าหมาย (ผลผลิตของครุภัณฑ์)	งบประมาณและที่ผ่านมา					หน่วยงาน รับผิดชอบ หลัก
						๒๕๖๖ (บาท)	๒๕๖๗ (บาท)	๒๕๖๘ (บาท)	๒๕๖๙ (บาท)	๒๕๗๐ (บาท)	
๒๖	สาธารณสุข	ค่าครุภัณฑ์	ครุภัณฑ์ยานพาหนะและขนส่ง	เพื่อใช้ในการปฏิบัติงานด้านการเก็บขยะในพื้นที่ตำบลนาออก	จัดซื้อรถบรรทุกขยะแบบอัดท้าย	๒,๔๐๐,๐๐๐	๒,๔๐๐,๐๐๐	๒,๔๐๐,๐๐๐	๒,๔๐๐,๐๐๐	๒,๔๐๐,๐๐๐	งานสาธารณสุข
๒๗	สาธารณสุข	ค่าครุภัณฑ์	ครุภัณฑ์การเกษตร	เพื่อใช้ในการพ่นยากันยุงภายในพื้นที่ตำบลนาออก	จัดซื้อเครื่องพ่นหมอกควัน	๕๙,๐๐๐	๕๙,๐๐๐	๕๙,๐๐๐	๕๙,๐๐๐	๕๙,๐๐๐	งานสาธารณสุข
๒๘	ส่งเสริมการเกษตร	ค่าครุภัณฑ์	ครุภัณฑ์อื่นๆ	เพื่อใช้ผสมปุ๋ยในพื้นที่ตำบลนาออก	จัดซื้อเครื่องผสมอาหาร เครื่องผสมปุ๋ย	๖๐,๐๐๐	๖๐,๐๐๐	๖๐,๐๐๐	๖๐,๐๐๐	๖๐,๐๐๐	งานส่งเสริมการเกษตร
๒๙	ส่งเสริมการเกษตร	ค่าครุภัณฑ์	ครุภัณฑ์งานบ้านงานครัว	เพื่อใช้ปรับปรุงภูมิทัศน์ในพื้นที่ตำบลนาออก	เครื่องตัดแต่งกิ่งพุ่มไม้	๑๕,๐๐๐	๑๕,๐๐๐	๑๕,๐๐๐	๑๕,๐๐๐	๑๕,๐๐๐	งานส่งเสริมการเกษตร
๓๐	ส่งเสริมการเกษตร	ค่าครุภัณฑ์	ครุภัณฑ์อื่นๆ	เพื่อใช้อัดอาหารปลา ใช้ในพื้นที่ตำบลนาออก	จัดซื้อเครื่องอัดอาหารเม็ดปลา ชนิดแบบลอยน้ำ	๖๐,๐๐๐	๖๐,๐๐๐	๖๐,๐๐๐	๖๐,๐๐๐	๖๐,๐๐๐	งานส่งเสริมการเกษตร
๓๑	ส่งเสริมการเกษตร	ค่าครุภัณฑ์	ครุภัณฑ์อื่นๆ	เพื่อใช้อัดอาหารไก่ ใช้ในพื้นที่ตำบลนาออก	จัดซื้อเครื่องอัดเม็ดอาหารไก่ อัดเม็ดปุย	๖๐,๐๐๐	๖๐,๐๐๐	๖๐,๐๐๐	๖๐,๐๐๐	๖๐,๐๐๐	งานส่งเสริมการเกษตร
๓๒	ส่งเสริมการเกษตร	ค่าครุภัณฑ์	ครุภัณฑ์การเกษตร	เพื่อใช้สูบน้ำในการปรับปรุงภูมิทัศน์ในพื้นที่ อบต.นาออก	จัดซื้อเครื่องสูบน้ำมอเตอร์ไฟฟ้า	๓๕,๐๐๐	๓๕,๐๐๐	๓๕,๐๐๐	๓๕,๐๐๐	๓๕,๐๐๐	งานส่งเสริมการเกษตร
๓๓	ส่งเสริมการเกษตร	ค่าครุภัณฑ์	ครุภัณฑ์งานบ้านงานครัว	เพื่อใช้ในการตัดหญ้าปรับปรุงภูมิทัศน์ในพื้นที่ตำบลนาออก	จัดซื้อเครื่องตัดหญ้าแบบข้อแข็ง	๖๐,๐๐๐	๖๐,๐๐๐	๖๐,๐๐๐	๖๐,๐๐๐	๖๐,๐๐๐	งานส่งเสริมการเกษตร
๓๔	ส่งเสริมการเกษตร	ค่าครุภัณฑ์	ครุภัณฑ์โรงงาน	เพื่อใช้ในการบริการสาธารณะ/ตัดไม้ในพื้นที่ตำบลนาออก	จัดซื้อเลื่อยวงเดือนไฟฟ้า	๑๐,๐๐๐	๑๐,๐๐๐	๑๐,๐๐๐	๑๐,๐๐๐	๑๐,๐๐๐	งานส่งเสริมการเกษตร
๓๕	ส่งเสริมการเกษตร	ค่าครุภัณฑ์	ครุภัณฑ์อื่นๆ	เพื่อใช้สูบน้ำในการปรับปรุงภูมิทัศน์ในพื้นที่ อบต.นาออก	จัดซื้อปั้มน้ำไดโว่	๑๐,๐๐๐	๑๐,๐๐๐	๑๐,๐๐๐	๑๐,๐๐๐	๑๐,๐๐๐	งานส่งเสริมการเกษตร
๓๖	ส่งเสริมการเกษตร	ค่าครุภัณฑ์	ครุภัณฑ์โรงงาน	เพื่อใช้ในการบริการสาธารณะ/กิจกรรม	จัดซื้อเครื่องเจีย/ตัดแบบมือถือ	๑๐,๐๐๐	๑๐,๐๐๐	๑๐,๐๐๐	๑๐,๐๐๐	๑๐,๐๐๐	งานส่งเสริมการเกษตร

ที่	แผนงาน	หมวด	ประเภท	วัตถุประสงค์	เป้าหมาย (ผลผลิตของครุภัณฑ์)	งบประมาณและที่ผ่านมา					หน่วยงาน รับผิดชอบ หลัก
						๒๕๖๖ (บาท)	๒๕๖๗ (บาท)	๒๕๖๘ (บาท)	๒๕๖๙ (บาท)	๒๕๗๐ (บาท)	
๓๗	การศึกษา	ค่าครุภัณฑ์	ครุภัณฑ์ยานพาหนะและขนส่ง	เพื่อใช้ในการรับส่งเอกสารและการบริการสาธารณะ/กิจกรรม	รถบรรทุก (ดีเซล)	๘๔๕,๐๐๐	๘๔๕,๐๐๐	๘๔๕,๐๐๐	๘๔๕,๐๐๐	๘๔๕,๐๐๐	กองการศึกษา
๓๘	เคหะและชุมชน	ค่าครุภัณฑ์	ครุภัณฑ์ไฟฟ้าและวิทยุ	เพื่อใช้ในการจัดกิจกรรม/ประชาสัมพันธ์	จัดซื้อเครื่องขยายเสียงพร้อมอุปกรณ์ติดตั้งจำนวน ๒๓ หมู่บ้าน	๓๐,๐๐๐	๓๐,๐๐๐	๓๐,๐๐๐	๓๐,๐๐๐	๓๐,๐๐๐	กองช่าง
๓๙	งานเคหะและชุมชน	ค่าครุภัณฑ์	ครุภัณฑ์ก่อสร้าง	เพื่อใช้ในการเก็บน้ำเพื่ออุปโภคบริโภค	ถังน้ำแบบไฟเบอร์กลาส	๘,๓๐๐	๘,๓๐๐	๘,๓๐๐	๘,๓๐๐	๘,๓๐๐	กองช่าง
รวม ๓๙ โครงการ						๙,๙๓๖,๓๐๐	๙,๙๓๖,๓๐๐	๙,๙๓๖,๓๐๐	๙,๙๓๖,๓๐๐	๙,๙๓๖,๓๐๐	-

หมายเหตุ ๑. แผนงาน ให้ลงแผนงานตามรูปแบบและรายการจำแนกประเภทรายรับ - รายจ่าย งบประมาณรายจ่ายประจำปีขององค์กรปกครองส่วนท้องถิ่น เช่น แผนงานการศึกษา แผนงานสังคมสงเคราะห์ เป็นต้น

๒. หมวด ให้ลงหมวดครุภัณฑ์ตามชื่อที่ปรากฏตามหนังสือกรมส่งเสริมการปกครองส่วนท้องถิ่น ด่วนที่สุด ที่ มท ๐๘๐๘.๒/ว ๑๒๔๘ เรื่อง แนวทางการพิจารณาสิ่งของที่จัดเป็นวัสดุและครุภัณฑ์ตามหลักการจำแนกประเภทรายจ่าย ตามงบประมาณ ลงวันที่ ๒๗ มิถุนายน ๒๕๕๙ เช่น ค่าครุภัณฑ์ เป็นต้น

๓. ประเภท ให้ลงประเภทครุภัณฑ์ตามชื่อที่ปรากฏตามหนังสือกรมส่งเสริมการปกครองท้องถิ่น ด่วนที่สุด ที่ มท ๐๘๐๘.๒/ว ๑๒๔๘ เรื่อง แนวทางการพิจารณาสิ่งของที่จัดเป็นวัสดุและครุภัณฑ์ตามหลักการจำแนกประเภทรายจ่าย ตามงบประมาณ ลงวันที่ ๒๗ มิถุนายน ๒๕๕๙ เช่น ครุภัณฑ์สำนักงาน ครุภัณฑ์การศึกษา ครุภัณฑ์ยานพาหนะและขนส่ง เป็นต้น

๔. เป้าหมาย (ผลผลิตของครุภัณฑ์) แสดงรายละเอียด จำนวน สถานที่ตั้ง ขนาด ปริมาณหรือคุณลักษณะที่จำเป็น เป็นต้น

